

Beschrijvend document

inzake

de Raamovereenkomst voor

de levering van Polyelectrolyet

Waterschap Groot Salland
Waterschap Noorderzijlvest
Waterschap Regge en Dinkel
Waterschap Rijn en IJssel
Waterschap Rivierenland
Waterschap Veluwe
Waterschap Vallei & Eem
Waterschap Zuiderzeeland
Wetterskip Fryslân
Waterschapsbedrijf Limburg
Waterschap Scheldestromen
Waterschap Brabantse Delta
Waterschap Aa en Maas

Datum: 20 juli 2012
Kenmerk: WAPE 2013

Inhoudsopgave

DEFINITIES	4
DEEL I: DE OPDRACHT	7
1. Algemeen	
1.1 Inleiding:	7
1.2 Aan te besteden Opdracht.....	9
DEEL II: VOORSCHRIFTEN AANBESTEDING RAAMOVEREENKOMST	15
2. Voorschriften aanbesteding	
2.1 Besluit/richtlijn	15
2.2 Publicatie	15
2.3 Openbare aanbesteding	15
3. Voorschriften voor de Inschrijving	
3.1 Voorschriften voor het indienen van de Inschrijvingen	16
3.2 Voorwaarden aan de inhoud van de Inschrijvingen	17
3.3 Informatieverstrekking	18
3.4 Overige aandachtspunten	19
DEEL III: CRITERIA	21
4. Uitsluiting, geschiktheidseisen en gunningscriteria	
4.1 Uitsluitingsgronden	21
4.2 Geschiktheidseisen	22
4.3 Gunningcriteria	26
DEEL IV: PROCEDURE ONDER RAAMOVEREENKOMST	30
5. De Minicompetitie	
5.1 Inleiding	30
5.2 Fase 1: Laboratoriumtest.....	30
5.3 Fase 2: praktijktest	32
5.4 Garantie-eisen	36
5.5 Uitvoering Leveringsovereenkomst	38

BIJLAGEN

I. Bijlagen met aanvullende informatie

A. oproep tot mededinging

B. Overeenkomsten

B1a: Concept Raamovereenkomst

B1b: Concept Leveringsovereenkomst

B1c: Algemene Waterschapsinkoopvoorwaarden voor leveringen 2010 (AWIV-2010)

C. Overzichten

C1: Indicatief overzicht van de totale slibproductie per tonnen droge stof

C2: Gegevens Referentie-installaties

II. Bijlage betrekking hebbende op de Nota ('s) van Inlichtingen

D. Formulier tekstsuggesties/voorstellen overeenkomsten

III. Bijlagen betrekking hebbende op de Inschrijving

E. Conformiteitenformulier

F. Kwalificatieformulier en eisen

G. Formulier referenties

H. Prijsformulier

I. Ontvangst-/afgiftebewijs

J. Checklist

De inhoud mag op geen enkele wijze door de verkrijger openbaar worden gemaakt, gekopieerd of opgeslagen in een (geautomatiseerd) gegevensbestand, tenzij daartoe door de Aanbestedende dienst voorafgaand schriftelijk toestemming is verleend. Aan deze toestemming kunnen voorwaarden worden verbonden. Indien toestemming is verkregen, moet bij het openbaar maken tenminste de titel van het Beschrijvend document worden genoemd.

Definities

In dit Beschrijvend document worden de navolgende begrippen met een Beginhoofdletter aangeduid en gebruikt. Onder deze begrippen wordt verstaan:

Aanbestedende dienst:

De waterschappen Groot Salland, Noorderzijlvest, Regge en Dinkel, Rijn en IJssel, Rivierenland, Veluwe, Vallei & Eem, Zuiderzeeland, Scheldestromen, Aa en Maas, Brabantse Delta, Wetterskip Fryslân en Waterschapsbedrijf Limburg, die gezamenlijk de aanbesteding van de Raamovereenkomst voor het leveren van Polyelectrolyet uitvoeren.

Beschrijvend document:

Beschrijvend document inzake de Raamovereenkomst voor de levering van Polyelectrolyet.

Dagen:

Onder Dagen worden kalenderdagen verstaan.

Doorzet:

Het door de waterschappen opgegeven kilogrammen Drogestof per uur waarvoor de garanties gelden; dit is de nominale Doorzet.

Deelnemer:

De Inschrijver waarmee een Raamovereenkomst is aangegaan.

Drogestof (ds):

Het percentage in procenten aan Drogestof, bepaald volgens NEN-EN 12880, (koepelnorm NEN 6499:2005), dan wel de door de Aanbestedende dienst gehanteerde voorschriften en procedures. De eenheid van Drogestof is gewichtsprocent.

EMVI:

Economisch meest voordelige inschrijving.

EMVI Inschrijving:

Het jaargemiddelde EMVI zoals opgegeven door Inschrijver in kolom 8 van het prijsformulier.

EMVI Test:

De EMVI zoals uiteindelijk wordt berekend op basis van de behaalde waarden, ds-gehalte, activiteit van het PE, de prijs van het PE en het polymeerverbruik, tijdens de praktijktest in de Minicompetitie.

EMVI Jaar:

De EMVI-Test gecorrigeerd met de geldende weegfactor resulterend in een genormaliseerde jaarwaarde.

Gegadigde:

Een persoon, onderneming of organisatie die het Beschrijvend document behorende bij deze aanbesteding heeft opgevraagd.

Indexering:

CBS index producentenprijzen voor chemische producten, totaal binnenlands verbruik (exclusief accijnzen) met basisjaar 2005 (ProdCom-lijst). Zie:

<http://statline.cbs.nl/StatWeb/publication/?VW=T&DM=SLNL&PA=71935ned>

Inschrijver:

De natuurlijke of rechtspersoon die een Inschrijving indient bij de Aanbestedende dienst voor de Raamovereenkomst voor het leveren van Polyelectroliet of bij de Opdrachtgever voor een Leveringsovereenkomst.

Inschrijving:

Een aanbieding van Inschrijver op één of meer Percelen voor de Raamovereenkomst of voor de Leveringsovereenkomst.

Leverancier:

De Inschrijver met wie Opdrachtgever de Leveringsovereenkomst heeft gesloten.

Leveringsovereenkomst:

Een overeenkomst tussen Opdrachtgever en een Leverancier voor het leveren van Polyelectroliet gedurende een bepaalde periode.

Minicompetitie:

De in de Raamovereenkomst omschreven systematiek op basis waarvan de Leveranciers waarmee de Raamovereenkomst is afgesloten, met inachtnaam van het gestelde in het testprotocol, in concurrentie uitmaken wie daadwerkelijk Polyelectroliet mag leveren voor een bepaald Perceel.

Nota van Inlichtingen:

Nadere inlichtingen welke integraal deel uitmaken van het Beschrijvend document.

Opdracht:

De Opdracht voor het leveren van Polyelectroliet aan Opdrachtgever die het beheer heeft over de Slibindikkingsinstallaties en/of Slibontwateringsinstallaties.

Opdrachtgever:

Een afzonderlijk Waterschap genoemd onder de definitie "Aanbestedende dienst", waarmee Leverancier een overeenkomst heeft gesloten.

Perceel:

- Raamovereenkomst aanbesteding: voor deze aanbesteding zijn de Percelen gedefinieerd als de afzonderlijke waterschappen die gezamenlijk optreden als Aanbestedende dienst, dit Perceel omvat de Referentie-installatie van het betreffende Waterschap.
- Minicompetitie: de per Raamovereenkomst gedefinieerde Percelen voor het afsluiten van de Leveringsovereenkomsten.

Polyelectroliet (PE):

Verzamelnaam voor Polymeerproducten die worden gebruikt als hulpmiddel bij de indikking en ontwatering van Slib.

Polymeerproduct:

Vloeibaar of poedervormig product van Inschrijver van Polyelectroliet, aangeduid met naam en typenummer.

Raamovereenkomst:

Een overeenkomst tussen Opdrachtgever en één of meer Leveranciers met het doel gedurende een bepaalde periode de voorwaarden inzake te gunnen Opdrachten voor het leveren van Polyelectroliet vast te leggen.

Referentie-installatie:

De installatie die per Waterschap wordt opgegeven ten behoeve van de aanbesteding van de Raamovereenkomst, om te komen tot een ranking van de Inschrijvers.

Rekenfactor slibverwerking:

Bedrag (€/ton product) dat het Waterschap per Perceel opgeeft voor de berekening van kosten per ton Slib in slibverwerkingsketen, exclusief PE.

Slib:

Het restproduct dat overblijft na zuivering van afvalwater in communale zuiveringen, ook wel aangeduid als zuiveringsslib.

Slibindikking:

Het proces waarbij vloeibaar Slib wordt ingedikt tot een slurry. Het ds-percentages van de slurry varieert van ca. 3 tot ca. 10%.

Slibindikkingsinstallatie (SII):

De installatie van Opdrachtgever waarin het Slibindikkingsproces plaats vindt.

Slibontwatering:

Het proces waarbij vloeibaar of ingedikt Slib wordt ontwaterd en bij cascade bedrijfsvoering incl. de bijbehorende mechanische voorindikking, tot een steekvaste slibkoek. Het d.s.-percentage van de slibkoek varieert van ca. 15 tot ca. 30%.

Slibontwateringsinstallatie (SOI):

De installatie van Opdrachtgever waarin de Slibontwatering plaats vindt.

Een als cascade bedreven (voor)indikking/ontwatering dient beschouwd te worden als SOI.

Uitnodigingsbrief:

De uitnodiging van Opdrachtgever voor het deelnemen aan de Minicompetitie.

Waterschap:

Een afzonderlijk Waterschap genoemd onder de definitie "Aanbestedende dienst".

Weegfactor:

Getal waarmee seizoensinvloeden op het slib worden gecorrigeerd en het mogelijk wordt om de EMVI-waarden in verschillende perioden van het jaar met elkaar te kunnen vergelijken (normaliseren van EMVI-waarden naar EMVI-Jaar).

DEEL I: DE OPDRACHT

1. Algemeen

1.1 Inleiding:

1.1.1 De Aanbestedende dienst

Voor u ligt de uitnodiging tot Inschrijving met betrekking tot de aanbesteding om te komen tot levering van Polyelectroliet (PE) voor waterschappen in Noord, Midden en Zuid Nederland.

De aanbesteding vindt plaats volgens de openbare procedure, overeenkomstig het 'Besluit aanbestedingsregels voor overheidsopdrachten' (Bao). Dit besluit en andere informatie over Europese aanbesteding zijn op te vragen via www.ez.nl.

1.1.2 Aanbestedende dienst

De volgende waterschappen hebben besloten gezamenlijk de Opdracht tot het leveren van Polyelectroliet aan te besteden:

- Waterschap Groot Salland, gevestigd te Zwolle;
- Waterschap Noorderzijlvest gevestigd te Groningen;
- Waterschap Regge en Dinkel, gevestigd te Almelo;
- Waterschap Rijn en IJssel, gevestigd te Doetinchem;
- Waterschap Rivierenland, gevestigd te Tiel;
- Waterschap Vallei & Eem, gevestigd te Leusden;
- Waterschap Veluwe, gevestigd te Apeldoorn;
- Waterschap Zuiderzeeland, gevestigd te Lelystad;
- Wetterskip Fryslân, gevestigd te Leeuwarden;
- Waterschapsbedrijf Limburg, gevestigd te Roermond;
- Waterschap De Scheldestromen, gevestigd te Middelburg;
- Waterschap Brabantse Delta, gevestigd te Breda;
- Waterschap Aa en Maas, gevestigd te 's-Hertogenbosch.

In dit Beschrijvend document zullen de gezamenlijke waterschappen nader worden aangeduid als Aanbestedende dienst. Waterschap Rijn en IJssel treedt op als coördinator voor de onderhavige aanbesteding.

Fusies

Op 1 januari 2012 zijn het Waterschap Vallei & Eem en Waterschap Veluwe tot één ambtelijke organisatie gefuseerd. Naar verwachting zal de bestuurlijke fusie zijn beslag vinden per 1 januari 2013. Zodra de twee organisaties bestuurlijk gefuseerd zijn, gaan de twee genoemde Waterschappen samen verder als Waterschap Vallei en Veluwe. De beide Raamovereenkomsten zullen dan worden voortgezet door het nieuwe waterschap. Aangezien de ambtelijke organisatie een feit is, zal voor de Raamovereenkomsten van beide Waterschappen gewerkt worden met dezelfde Referentie-installatie. Dat betekent dat beide Raamovereenkomsten zullen worden gesloten met dezelfde Inschrijvers.

Waterschap Regge en Dinkel en Waterschap Velt en Vecht zijn al enige tijd bezig met samenwerking. Deze waterschappen hebben het voornemen over te gaan tot een fusie. Waterschap Velt en Vecht is geen partij bij de onderhavige aanbesteding.

In de Raamovereenkomst voor het Waterschap Regge en Dinkel wordt daarom als optie een perceel opgenomen voor de installaties van het Waterschap Velt en Vecht. Mocht de fusie doorgang vinden, dan heeft het nieuw gevormde waterschap op basis van dit perceel in de Raamovereenkomst de mogelijkheid PE af te nemen voor die installaties gedurende de resterende looptijd van de Raamovereenkomst.

1.1.3 Doel van de aanbesteding

Met deze aanbesteding beoogt de Aanbestedende dienst met Inschrijvers een Raamovereenkomst te sluiten voor de periode van 1 januari 2013 tot en met 31 december 2014, met mogelijkheid om deze overeenkomst twee maal stilzwijgend met één jaar te verlengen.

Voor waterschap Aa en Maas geldt een afwijkende datum van inwerkingtreding. Deze Raamovereenkomst zal pas in werking treden per 1 januari 2014. De looptijd voor deze Raamovereenkomst eindigt gelijk met de overige te sluiten Raamovereenkomsten, met dien verstande dat deze Raamovereenkomst wordt gesloten voor de periode van 1 januari 2014 tot en met 31 december 2014, met mogelijkheid om deze overeenkomst twee maal stilzwijgend met één jaar te verlengen.

Overgangperiode

De Raamovereenkomst vangt aan met ingang van 1 januari 2013 (en voor waterschap Aa en Maas met ingang van 1 januari 2014). De waterschappen zullen (individueel) in het kader van de onderhavige aanbesteding zo spoedig mogelijk starten met de Minicompetities, op basis waarvan de nieuwe Leveringsovereenkomsten zullen worden gesloten. De bestaande leveringsovereenkomst eindigt contractueel op het moment dat de huidige raamovereenkomst eindigt. Het Waterschap treedt in overleg met de huidige leverancier om gedurende de overgangperiode de overeenkomst in stand te laten tot het moment dat de nieuwe Leveringsovereenkomst in werking treedt. Komen het Waterschap en de huidige leverancier niet tot overeenstemming, dan is het Waterschap gerechtigd gedurende de overgangperiode het PE af te nemen bij een andere leverancier die Deelnemer is in de Raamovereenkomst.

1.1.4 Duurzame bedrijfsvoering

In het kader van Maatschappelijk Verantwoord Ondernemen hebben de waterschappen in Nederland zich als doel gesteld in 2013 voor minimaal 50% duurzaam in te kopen. Bij de onderhavige aanbesteding komt tot uitdrukking in de geschiktheidscriteria en de minimumeisen. Bij de geschiktheidseisen is als eis gesteld, dat de Inschrijvers moeten aantonen dat zij danwel de producent van het PE, waarmee een verbintenis is aangegaan, het belang van duurzaam ondernemen onderkennen door een paragraaf uit het ondernemingsplan, bedrijfsplan of een ander beleidsdocument van de onderneming over te leggen, waarin op het aspect duurzaamheid wordt ingegaan.

Daarnaast is als minimumeis opgenomen, dat inschrijvers alleen PE mogen aanbieden waarop de klasse-indeling van de Algemene Beoordelingsmethodiek (ABM) van toepassing is. Het PE dat wordt aangeboden moet voldoen aan de ABM-klasse B of C.

De ABM deelt de waterbezwaarlijkheid van stoffen en preparaten op grond van hun eigenschappen in categorieën in. Deze categorieën geven de mate van inspanning aan. Voor meer informatie over de ABM-klasseindeling wordt verwezen naar het rapport "Het beoordelen van stoffen en preparaten voor de uitvoering van het emissiebeleid water" van de Commissie Integraal Waterbeheer (www.helpdeskwater.nl).

1.2 Aan te besteden Opdracht

1.2.1 Het leveren van Polyelectroliet

Voor de Aanbestedende dienst is het zuiveren van afvalwater een primaire taak. Hierbij ontstaat Slib. Het Slib dient met de inzet van PE binnen de daarvoor vastgestelde tijd bedrijfszeker en ongestoord te worden verwerkt in een Slibindikkingsinstallatie (SII) of een Slibontwateringsinstallatie (SOI), zonder dat daarbij de continuïteit van het zuiveringsproces in gevaar komt. Het indikken en ontwateren van Slib, inclusief het gebruik van PE, is daarbij volgend (met andere woorden: de prioriteit ligt bij het zuiveren van het afvalwater).

Een deel van de betrokken waterschappen zal binnen de Raamovereenkomst voor de levering van het PE verschillende Percelen beschrijven. Een Perceel kan bestaan uit één SOI, één SII of een groep van installaties.

1.2.2 De aanbestedingsystematiek van de Raamovereenkomst

De Raamovereenkomst

Beoogd wordt met de Inschrijvers, die hiervoor in aanmerking komen, een Raamovereenkomst te sluiten voor het leveren van PE ingaande op 1 januari 2013 (voor waterschap Aa en Maas op 1 januari 2014). De Raamovereenkomst eindigt in beginsel op 31 december 2014. De Raamovereenkomst zal per Waterschap worden gesloten met Inschrijvers die voldoen aan de minimumeisen en geschiktheidscriteria en gebaseerd op hun Inschrijving ten aanzien van een Referentie-installatie. De onderhavige aanbesteding van de Raamovereenkomst omvat 13 Percelen. Het aantal Inschrijvers waarmee de Raamovereenkomst wordt gesloten (minimaal 3), verschilt per waterschap. In onderstaande tabel wordt dit weergegeven (zie kolom Aantal Deelnemers).

Perceel-nummer	Waterschap	Aantal Deelnemers
1	Waterschap Groot Salland	Alle geldige Inschrijvers
2	Waterschap Noorderzijlvest	Alle geldige Inschrijvers
3	Waterschap Regge en Dinkel	5
4	Waterschap Rijn en IJssel	Alle geldige Inschrijvers
5	Waterschap Rivierenland	Alle geldige Inschrijvers
6	Waterschap Vallei & Eem	4
7	Waterschap Veluwe	Zie perceel 6*
8	Waterschap Zuiderzeeland	3
9	Wetterskip Fryslân	Alle geldige Inschrijvers
10	Waterschapsbedrijf Limburg	Alle geldige Inschrijvers
11	Waterschap Scheldestromen	Alle geldige Inschrijvers
12	Waterschap Brabantse Delta	5
13	Waterschap Aa en Maas	Alle geldige Inschrijvers

* Voor perceel 6 en 7 wordt ieder afzonderlijk een Raamovereenkomst gesloten, gebaseerd op de uitkomsten van de Minicompetitie voor één Referentie-installatie. Dat betekent dat beide Raamovereenkomsten worden gesloten met dezelfde Inschrijvers.

Ieder Waterschap kan afzonderlijk bepalen of hij de Raamovereenkomst op genoemde einddatum stilzwijgend verlengt. Indien het Waterschap de Raamovereenkomst wenst te beëindigen zal het besluit daartoe uiterlijk zes maanden voor de einddatum van het contract kenbaar maken aan de Deelnemers in de Raamovereenkomst.

In de onderhavige aanbesteding zullen de Inschrijvers die in aanmerking komen voor gunning van de Raamovereenkomst als volgt worden bepaald.

Kwalificatie: minimumeisen en geschiktheidscriteria:

De Inschrijvers moeten voldoen aan een aantal minimumeisen en geschiktheidscriteria. Deze eisen en criteria zijn omschreven in paragraaf 4.1 en paragraaf 4.2 van dit document. Bij de Inschrijving moeten de Inschrijvers een aantal documenten/formulieren inleveren om aan te tonen dat ze zich kunnen kwalificeren voor de Opdracht.

Gunning:

De Inschrijving van de Inschrijvers die voldoen aan de gestelde minimumeisen en geschiktheidscriteria, wordt vervolgens getoetst aan het gunningcriterium “economisch meest voordelige inschrijving” (EMVI) gelet op de gestelde gunningcriteria zoals omschreven in paragraaf 4.3 van dit document.

De EMVI omvat als subcriteria:

- prijs van PE;
- kwaliteit gebaseerd op:
 - * Drogestofgehalte van het ontwaterde/ingedikte product
 - * slibverwerkingskosten
 - * doseerverhouding (kg actief PE per ton ds)
 - * percentage activiteit van het PE

Kern van de gunningssystematiek draait om het behalen van zo laag mogelijke maatschappelijke kosten (EMVI) met het PE dat de Inschrijver aanbiedt, waardoor de totale slibverwerkingskosten voor het Waterschap het laagst zijn. In paragraaf 4.3 wordt hier nader op ingegaan.

Om een Inschrijving te kunnen doen is het noodzakelijk dat de Inschrijvers inzicht hebben in de samenstelling van het Slib dat ze kunnen verwachten. Om dit inzicht te verkrijgen, krijgen de Inschrijvers de gelegenheid met Slib laboratoriumtesten (zoals beschreven in paragraaf 4.3.2) uit te voeren. Voor het uitvoeren van de laboratoriumtesten wordt Slib beschikbaar gesteld. De laboratoriumtesten mogen NIET op locatie worden uitgevoerd. Op basis van de resultaten van de testen, de door het desbetreffende Waterschap verstrekte gegevens en de eigen ervaringen, wordt van de Inschrijvers verwacht dat ze een inschatting kunnen maken voor het doen van een reële Inschrijving.

Ter vereenvoudiging van de procedure om te komen tot het bepalen van de Deelnemers voor de Raamovereenkomst per Waterschap, wordt per Waterschap (dus per Perceel) één Referentie-installatie opgegeven. Zoals aangegeven in paragraaf 1.1.2. zal voor de Raamovereenkomsten die worden gesloten met Waterschap Veluwe en Waterschap Vallei & Eem dezelfde Referentie-installatie worden gebruikt.

Op basis van de genoemde criteria (weg gezet in een formule; zie paragraaf 4.3.3) ontstaat een ranking van de Inschrijvingen. De laagste Inschrijving, gelet op EMVI-criteria, eindigt bovenaan. De afzonderlijke waterschappen zullen met het door hen opgegeven aantal Inschrijvers die de economisch meest voordelige Inschrijving hebben gedaan (met andere woorden: de nummers 1 tot en met x van de ranking)¹ de Raamovereenkomst sluiten, voor zover ze voldoen aan de gestelde minimumeisen en geschiktheidscriteria.

Met het gunnen van de Raamovereenkomst eindigt de onderhavige aanbesteding. Binnen de Raamovereenkomst is een Minicompetitie ingebouwd, die zal worden gehouden met de Deelnemers in de Raamovereenkomst. Op basis van die Minicompetitie bepaalt het desbetreffende Waterschap definitief met welke Leverancier(s) hij een overeenkomst voor de levering van PE zal sluiten.

Ten aanzien van de Referentie-installatie geldt, dat de ranking voor de Raamovereenkomst uitgangspunt is voor fase 2 in de Minicompetitie.

Om de Inschrijver inzicht te geven in de omvang van de Percelen die vallen onder de Raamovereenkomst, is in bijlage C1 per Waterschap en per Perceel een indicatie van de totale slibproductie in tonnen droge stof weergegeven.

1.2.3 De Minicompetitie voor het aangaan van de Leveringsovereenkomst

Zoals aangegeven wordt de Raamovereenkomst per Waterschap afgesloten. Iedere Raamovereenkomst kan meerdere Percelen bevatten. Dit is afhankelijk van de hoeveelheid en de soort installaties die het desbetreffende Waterschap heeft om het ontwaterings- of indikkingsproces uit te voeren. Ieder Waterschap zal per Perceel een Minicompetitie houden, waaraan alle Deelnemers in de desbetreffende Raamovereenkomst mee kunnen doen. In de Raamovereenkomst wordt verwezen naar het onderhavige Beschrijvend document, omdat hierin “de spelregels” voor de Minicompetitie zijn beschreven en is aangegeven op basis van welke criteria de definitieve opdracht wordt gegund. De gunning van de Leveringsovereenkomst per Perceel vindt ook plaats op basis van het gunningcriterium EMVI. De EMVI-criteria voor de Minicompetitie zijn dezelfde als voor de gunning van de Raamovereenkomst. In Hoofdstuk 5 wordt het verloop van de Minicompetitie uitgebreid beschreven. Indien een Waterschap meerdere Percelen onderbrengt in zijn Raamovereenkomst, is het mogelijk dat het Waterschap met meerdere Leveranciers een Leveringsovereenkomst sluit, aangezien de gunning per Perceel plaatsvindt.

¹ x = het aantal Inschrijvers dat geselecteerd kan worden voor de Raamovereenkomst zoals aangegeven in de tabel in paragraaf 1.2.2

Een waterschap kan ervoor kiezen kleine installaties buiten de Minicompetitie te houden. Dit kan op basis van 2 scenario's:

1. Kleine installaties worden in de Raamovereenkomst onder gebracht in een apart perceel. Gunning voor dat perceel zal dan plaats vinden op basis van het criterium "laagste prijs". Het waterschap zal dit nadrukkelijk aangeven in de Uitnodigingsbrief.
2. Levering voor die kleine installatie(s) wordt gekoppeld aan de Leveringsovereenkomst die wordt gesloten na afronding van de Minicompetitie voor een grotere installatie van dat waterschap. Het waterschap zal dit nadrukkelijk aangeven in de Uitnodigingsbrief. Ten aanzien de Referentie-installaties is in bijlage C1 aangegeven voor welke installaties dit scenario geldt (geel gearceerd). Leverancier dient voorafgaand aan de levering voor een (of meerdere) kleine installaties een marktconforme prijsopgave te doen conform het model zoals opgenomen in bijlage H. Het Waterschap is gerechtigd een prijsopgave op te vragen bij de volgende leverancier in de ranking indien het waterschap twijfels heeft over de ingediende prijs. Indien gedurende de looptijd van die Leveringsovereenkomst het PE niet naar tevredenheid werkt voor (één van) de kleinere installatie(s) dan is het waterschap gerechtigd voor die installatie(s) de leverancier die als tweede is geëindigd in de ranking van de desbetreffende Minicompetitie te verzoeken PE te leveren (indien sprake is van een marktconforme prijsopgave). Voldoet het PE van die leverancier ook niet dan kan het waterschap de volgende in de ranking verzoeken PE te leveren. Dit kan zich herhalen totdat het waterschap een leverancier heeft gevonden die geschikt PE heeft voor de desbetreffende installatie(s). Besluit het waterschap voor de grotere installatie een nieuwe Minicompetitie te starten, dan is het waterschap gehouden de kleine installaties, die zijn meegenomen bij de eerste Minicompetitie voor de grotere installatie, mee te nemen in de nieuwe Minicompetitie.

De Leveringsovereenkomst eindigt automatisch bij het aflopen van de Raamovereenkomst, op basis waarvan de desbetreffende Leveringsovereenkomst is aangegaan. Het Waterschap is voornemens een nieuwe Raamovereenkomst weer aan te besteden. Indien op het moment dat de onderhavige Raamovereenkomst eindigt, nog geen Leveringsovereenkomst kan worden gesloten op basis van de nieuwe Raamovereenkomst, blijft de bestaande Leveringsovereenkomst in stand totdat het Waterschap een nieuwe Leveringsovereenkomst heeft gesloten.

Het Waterschap heeft gedurende de looptijd van de Raamovereenkomst het recht een Minicompetitie te houden, ook indien de Leverancier voldoet aan de gestelde eisen. Een Minicompetitie kan plaatsvinden voor het eerst elf maanden vanaf het aangaan van een Leveringsovereenkomst, tenzij niet wordt voldaan aan de gestelde garantie-eisen. In dat geval kan het Waterschap besluiten de Minicompetitie eerder te starten danwel te heropenen en zal een nieuwe Leveringsovereenkomst worden gesloten (zie paragraaf 5.4 van het Beschrijvend Document).

Na paragraaf 1.2.4. is ter verduidelijking een processchema opgenomen, waarop de verschillende stappen van de aanbesteding en de Minicompetitie zijn weergegeven. In dit schema wordt uitgegaan van een Raamovereenkomst waarbij x Inschrijvers² geselecteerd kunnen worden voor de Raamovereenkomst.

² Zie noot 1.

1.2.4 Indexering

Indexering van de overeengekomen prijs voor het PE vindt twee maal per jaar plaats op basis van de CBS index producentenprijzen voor chemische producten, totaal binnenlands verbruik (exclusief accijnzen) met basisjaar 2005 (ProdCom-lijst).

Deze Indexering wordt toegepast, op 1 januari en op 1 juli, voor het eerst op 1 januari 2013. Het Waterschap hanteert voor de Indexering de indexperiodes april tot en met september en oktober tot en met maart. **Het waterschap Rijn en IJssel verstrekt aan alle Deelnemers voorafgaand aan iedere nieuwe indexperiode de geldende indexering voor de nieuwe periode.**

Indexatieformule:

Indexatie 2x per jaar op 1 januari en 1 juli met cijfers van respectievelijk periode vanaf april (p -1) tot oktober (p) en periode vanaf oktober (p -1) tot april (p).

Nieuwe PE-prijs = index p-1/ index p * huidige PE-prijs

Voorbeeld indexatie

Stel de prijs van de lopende periode (november 2011) is PE 2,50/kg product ex BTW

Nieuwe PE-prijs per 1 jan 2012

Indexatie periode 1 april – 1 oktober

Indexcijfer april 2011	142,1
Indexcijfer oktober 2011	136,7

Prijs indexatie:

index oktober/index april x prijs PE = $136,7/142,1 * 2,50 = 2,40$ €/kg PE product excl. BTW

Nieuwe PE-prijs per 1 juli 2012

Indexatie periode 1 oktober – 1 april

Indexcijfer oktober 2011	136,7
Indexcijfer april 2012	141,7

Prijs indexatie:

index april/index oktober x prijs PE = $141,7/136,7 * 2,40 = 2,49$ €/kg PE product excl. BTW.

Processchema aanbesteding Raamovereenkomst en minicompentie voor de Referentie-installatie

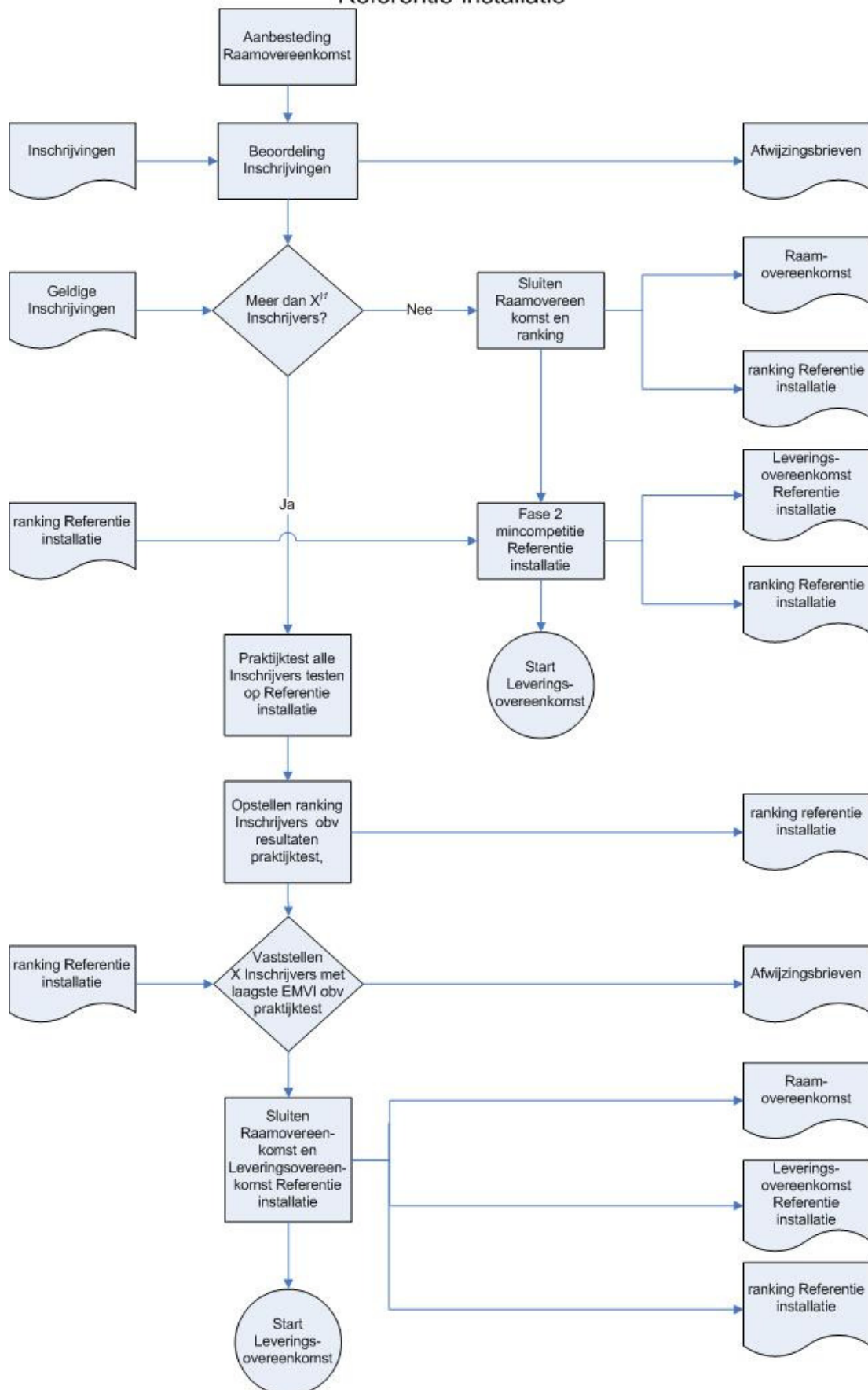

DEEL II: VOORSCHRIFTEN AANBESTEDING RAAMOVEREEN- KOMST

2. Voorschriften aanbesteding

2.1 Besluit/richtlijn

Op deze aanbestedingsprocedure is het Besluit aanbestedingsregels voor overheidsopdrachten (hierna: 'Bao') van toepassing.

2.2 Publicatie

Deze aanbesteding is gepubliceerd op <http://www.tenderned.nl>.

2.3 Openbare aanbesteding

Deze aanbestedingsprocedure geschiedt volgens de openbare procedure. Voor de procedure geldt de volgende (indicatieve) planning.

Inschrijvingsfase	Datum/startdatum tijdvak	Einddatum tijdvak	Tijd- stip
Uiterste datum voor vragen Inlichtingen (eerste ronde)	Maandag 20 augustus 2012		14:00 uur
Verzenden eerste Nota van Inlichtin- gen, uiterlijk	Vrijdag 24 augustus 2012		
Uiterste datum voor vragen Inlichtin- gen (tweede ronde)	Woensdag 29 augustus 2012		14:00 uur
Verzenden tweede Nota van Inlich- tingen, uiterlijk	Maandag 3 september 2012		
Inschrijving	Vrijdag 20 juli 2012	Woensdag 12 september 2012	11:00 uur
Evaluatiefase			
Evaluëren ingediende inschrijvingen	Woensdag 12 september 2012	Woensdag 19 september 2012	
Besluitvorming	Woensdag 19 september 2012	Woensdag 3 oktober 2012	
Berichtgeving gunning/afwijzing	Donderdag 4 oktober 2012		
Bezwaartermijn	Vrijdag 5 oktober 2012	Maandag 22 oktober 2012	
Definitieve gunning / contractering	Dinsdag 23 oktober 2012	Vrijdag 26 oktober 2012	
Uitvoeringsfase			
Start Raamovereenkomst	1 januari 2013 (Aa en Maas: 1 januari 2014)		

Bovenstaande planning is indicatief. De data genoemd in de evaluatiefase zullen niet voor alle Percelen gelijk zijn. Percelen waarbij een maximaal aantal deelnemers is gesteld, kunnen vanwege eventuele praktijktesten, een langere doorlooptijd hebben.

2.4 Procedure na aanbesteding

De bedoeling is, dat de Raamovereenkomsten per 1 januari 2013 van kracht worden (en voor waterschap Aa en Maas 1 januari 2014). Gelet op het grote aantal Percelen, dat onder de Raamovereenkomsten valt, is het praktisch gezien niet mogelijk gelijktijdig voor al die Percelen de Minicompetitie te starten. Dit zal dan ook in overleg met de waterschappen plaats vinden.

3. Voorschriften voor de Inschrijving

3.1 Voorschriften voor het indienen van de Inschrijvingen

- a) Gegadigden mogen voor meerdere Percelen inschrijven. Zij mogen per Perceel slechts eenmaal voor het desbetreffende Perceel inschrijven, hetzij zelfstandig hetzij in samenwerkingsverband.
- b) Sluitingsdatum en –tijd:
De Inschrijving dient uiterlijk **woensdag 12 september 2012, om 11:00 uur** het onder punt e) vermelde adres aanwezig te zijn.
- c) De Inschrijving dient in 3-voud te worden ingediend, waarvan één digitaal exemplaar (USB-stick of CD-Rom). Het originele schriftelijk exemplaar moet als zodanig worden gewaarmerkt. Indien het digitale exemplaar afwijkt van het schriftelijke exemplaar, geldt het originele schriftelijke exemplaar.

- d) Inschrijver die op meerdere Percelen wenst in te schrijven, hoeft zich slechts één keer te kwalificeren. De Inschrijving dient te bestaan uit twee onderdelen:

Deel 1: Kwalificatie

Deze bevat de gevraagde formulieren en documenten ter onderbouwing van het voldoen aan de minimumeisen en de geschiktheidseisen (zie bijlagen E, F en G).

Deel 2: prijsformulieren

Dit onderdeel bevat per Perceel een prijsformulier (conform bijlage H). Met andere woorden indien Inschrijver besluit in te schrijven op alle Percelen, omvat dit deel elf afzonderlijke prijsformulieren.

De Inschrijving dient in een van Inschrijver afkomstige dubbel gesloten envelop, dan wel dubbel gesloten pakket te worden aangeboden. Hetgeen wil zeggen:

- Deel 1 dient te worden aangeboden in één envelop/pakket onder vermelding van:
Inschrijving “Aanbesteding Raamovereenkomst voor de levering van Polyelectroliet”. Niet te openen vóór woensdag 12 september 2012, 11:05 uur”.

Deel 2 dient te worden aangeboden in afzonderlijke enveloppen; dus per Prijsformulier een afzonderlijke envelop, onder vermelding van:

Inschrijving “Aanbesteding Raamovereenkomst voor de levering van Polyelectroliet”. Niet te openen vóór woensdag 12 september 2012, 11:05 uur”. Perceel .. [nummer Perceel + naam Waterschap].

- de delen 1 en delen 2 dienen te worden omsloten door een aparte gesloten envelop/verpakking onder vermelding van:
 - **Aanbesteding Raamovereenkomst voor de levering van Polyelectroliet”**, kenm. WAPE 2013;
 - de naam van de afzender.

Indien de Inschrijver de Inschrijving zelf wenst te bezorgen, kan dat uitsluitend op werkdagen vóór de bovengenoemde sluitingsdatum en –tijd tussen 08.30 uur en 16.30 uur. Voor het bezorgadres, zie e.

- e) Het adres voor verzending dan wel bezorging van de Inschrijvingen:

Waterschap Rijn en IJssel
t.a.v. de heer H. Kreunen
Liemersweg 2
7006 GC Doetinchem
(ingang kantoor: Energieweg)

Bij persoonlijke bezorging dient Inschrijver het in bijlage I opgenomen ontvangst- en afgiftebewijs geheel door de dienstdoende receptiemedewerk(st)er te laten invullen.

- f) Per e-mail of telefax ingediende Inschrijvingen worden niet geaccepteerd.
- g) Het risico van postvertraging is voor de Inschrijver. Met strafport bezwaarde inzendingen kunnen worden geweigerd.
- h) Voor het uitbrengen van de Inschrijving zullen geen kosten worden vergoed. Correspondentie en ontvangen Inschrijvingen zullen na afloop niet worden geretourneerd.

De opening van Inschrijvingen geschiedt op **woensdag 12 september 2012 om 11:05 uur** bij **Waterschap Rijn en IJssel te Doetinchem** (adresgegevens zie onder e). Bij de opening mogen maximaal twee personen per Inschrijver aanwezig zijn. Tijdens de opening zullen geen prijzen worden voorgelezen.

- i) Inschrijvingen die binnenkomen na het onder b genoemde tijdstip worden niet in behandeling genomen.

3.2 Voorwaarden aan de inhoud van de Inschrijvingen

- a) De Inschrijving en alle verdere communicatie dient te geschieden in de Nederlandse taal.
- b) De Inschrijving per Referentie-installatie dient vanaf de sluitingstermijn van deze aanbesteding onherroepelijk te zijn tot de ingangsdatum van de Leveringsovereenkomst voor de Referentie-installatie.
- c) Prijzen en kosten dienen te worden afgegeven in Euro exclusief BTW, tot twee cijfers achter de komma.
- d) De Inschrijving moet minimaal de informatie bevatten, zoals aangegeven in de Checklist (bijlage J).
- e) De Inschrijving dient rechtsgeldig te worden ondertekend. Deze bevoegdheid dient te worden aangetoond, bij voorkeur door een uittreksel uit het beroeps- of handelsregister dan wel door een recente machtiging afgegeven door een daartoe bevoegde persoon.

- f) In te vullen modelformulieren worden ook digitaal ter beschikking gesteld via TenderNed. De modelformulieren mogen alleen worden ingevuld. De basistekst van de modelformulieren mag **niet** worden aangevuld of gewijzigd.
- g) Inschrijver dient bij zijn Inschrijving een (kopie van een) uittreksel uit het beroeps- of handelsregister te voegen (niet ouder dan zes maanden voor datum Inschrijving) waarin is aangegeven wie namens Inschrijver bevoegd is de Inschrijving te ondertekenen. Indien de ondertekening geschiedt door een ander dan die is vermeld in het register dient tevens (een kopie van) de daartoe vereiste volmacht bij de Inschrijving te worden gevoegd.
- h) Indien een Inschrijver bepaalde vragen door middel van documenten wenst toe te lichten, dient duidelijk te worden verwezen naar de pagina's van het desbetreffende document.
- i) De Opdrachtgever behoudt zich het recht voor alle gegevens op juistheid te controleren en de opgegeven referenties te benaderen.

3.3 Informatieverstrekking

- a) Mondelinge toezeggingen door of namens Opdrachtgever hebben geen enkele rechtsgeldigheid tenzij deze naderhand schriftelijk zijn bevestigd.
- b) Voor inlichtingen omtrent deze aanbesteding kunt u contact opnemen met:
 - Waterschap Rijn en IJssel
 - De heer H. Kreunen
 - Tel.: 0314 369 369
 - E-mail: inkoop@wrij.nl
- c) Gegadigden hebben de gelegenheid tot het indienen van schriftelijke vragen te verzenden per per e-mail naar onderstaand adres.

Deze dienen **uiterlijk op maandag 20 augustus 2012 om 14.00 uur** in het bezit te zijn van:

De heer H. Kreunen
E-mail: zie hierboven onder b

De schriftelijke vragen dienen tevens CC gemaild te worden aan:

Consistender
Mevrouw J. Koster-Robaard
E-mail: j.koster@consistender.nl

- d) Naast het vragen van inlichtingen over het Beschrijvend document zelf, kunnen Gegadigden alleen gedurende deze periode opmerkingen maken op de concept Raamovereenkomst en de concept Leveringsovereenkomst (bijlage B1a en B1b). De opmerkingen mogen uitsluitend worden gemaakt met behulp van het bijgevoegde formulier (bijlage D). Alle opmerkingen die later worden aangeleverd of die niet worden aangeleverd op de voorgeschreven manier, worden niet in behandeling genomen.

Indien Inschrijver niet akkoord gaat met een artikel, moet hij een tekstvoorstel voor aanpassing van het desbetreffende artikel aanleveren. Daarnaast is het mogelijk dat de Inschrijver –indien hij dat wenselijk vindt- een verbeteringsvoorstel aanlevert voor de tekst van een artikel waar hij in principe wel mee kan instemmen. De Aanbestedende dienst is niet verplicht een wijzigingsvoorstel te accepteren.

De Inschrijver dient het bijgevoegde formulier (bijlage D) rechtsgeldig te ondertekenen en als bijlage bij de eventueel te stellen overige vragen te voegen. Indien Inschrijver alleen opmerkingen op de overeenkomst heeft en verder geen vragen heeft, kan worden volstaan met indiening van het formulier.

- e) Van de beantwoording van schriftelijke vragen en overige verstrekte inlichtingen worden door of namens de Aanbestedende dienst één of meerdere Nota's van Inlichtingen opgemaakt, die integraal deel zullen gaan uitmaken van de Aanbestedingsdocumenten. De Nota('s) van Inlichtingen zullen worden gepubliceerd op TenderNed. De ingediende vragen zullen worden geanonimiseerd.
- f) Indien naar aanleiding van de beantwoording van de vragen in de eerste Nota van Inlichtingen nadere inlichtingen zijn gewenst, hebben Gegadigden de gelegenheid tot het indienen van schriftelijke vragen tot uiterlijk **woensdag 29 augustus 2012, 14.00 uur**. Gegadigden dienen de schriftelijke vragen te verzenden per per e-mail naar het adres vermeld onder c (inclusief verzending CC).
- g) De Aanbestedende dienst zal alle opmerkingen op de conceptovereenkomsten verwerken in de Nota van Inlichtingen en zal daarbij aangeven of dit leidt tot een wijziging van de conceptovereenkomsten. Bij vaststelling van de Nota van Inlichtingen worden de conceptovereenkomsten definitief gemaakt. Daarna zijn geen wijzigingen op de overeenkomst meer mogelijk. De definitieve overeenkomsten zijn bindend voor de Inschrijver.
- h) Aan verstrekte inlichtingen kunnen slechts rechten worden ontleend, indien deze inlichtingen door of namens de Aanbestedende dienst zijn verstrekt via www.tenderned.nl.

3.4 Overige aandachtspunten

- a) De Algemene Waterschapsinkoopvoorwaarden voor leveringen 2010 (AWIV-2010), welke zijn bijgevoegd onder bijlage B1c zijn van toepassing gedurende de testperiode en op de uitvoering van de Opdracht. Door in te schrijven stemt Inschrijver ermee in dat zijn leveringsvoorwaarden niet van toepassing zijn.

NB:

In de Algemene waterschapsinkoopvoorwaarden voor leveringen 2010 (AWIV-2010) is onder artikel 14 een onbeperkte aansprakelijkheid opgenomen. Dit is niet correct en zal worden aangepast. Het bedrag van de schadevergoeding is beperkt tot een maximum van € 1.000.000,-.

- b) De Aanbestedende dienst behoudt zich het recht voor de door Inschrijvers ingediende documenten, die niet voldoen aan de voorgeschreven aanbestedingsprocedures, dan wel niet volledig of onjuist zijn, niet in behandeling te nemen.
- c) De Aanbestedende dienst is niet verplicht interne (aanbestedings)documenten, zoals resultaten van evaluaties, inschrijvingvergelijkingen, alsmede adviezen aan-

gaande de kwalificatie en gunning aan de Inschrijvers bekend te maken. Echter, met uitzondering van de beoordeling aan de hand van de geschiktheideisen en opgave van de wegingsfactoren van de gunningcriteria.

- d) De Aanbestedende dienst behoudt zich het recht voor tot niet-gunning van de Raamovereenkomst. Indien hij hiertoe besluit, is hij op geen enkele wijze verplicht eventuele kosten gemaakt door Inschrijvers te vergoeden.
- e) Indien een, in het kader van de gunning, niet gegunde partij van mening is dat het genomen besluit in strijd is met de EG richtlijn overheidsopdrachten voor werken, leveringen en diensten (PbEG L 134) nr. 2004/18/EG, alsmede het Besluit aanbestedingsregels voor overheidsopdrachten van 31 mei 2005 (Stb. 408, 2005, zoals gewijzigd bij Stb. 2005, 650), de wet of andere toepasselijke regelgeving, dient zij binnen een termijn van 15 Dagen na dagtekening van het bericht, schriftelijk en met redenen omkleed mede te delen of zij actie tegen het besluit zal ondernemen onder meezending van de aanzegging dat een procedure wordt gestart door middel van een kopie dagvaarding. Een gerechtelijke procedure dient aanhangig te worden gemaakt bij de Rechtbank Zutphen.
- f) Indien niet binnen 15 Dagen na verzending van de gunningbeslissing een kort geding aanhangig is gemaakt, kunnen de gepasseerde Inschrijvers geen bezwaren meer maken naar aanleiding van de beslissing en hebben zij hun rechten ter zake verwerkt. De Aanbestedende dienst is in dat geval dan ook vrij om gevolg te geven aan de geuite beslissing. De gepasseerde Inschrijvers hebben in genoemd geval evenzeer hun rechten verwerkt in een (bodem)procedure een vordering tot schadevergoeding in te stellen.

DEEL III - CRITERIA

4. Uitsluiting, geschiktheidseisen en gunningscriteria

4.1 Uitsluitingsgronden

- a) Inschrijvers die verkeren in een situatie als bedoeld in artikel 45 lid 1 Bao, overeenkomend met onderdeel B van model 3, opgenomen in bijlage F (Kwalificatieformulier), worden uitgesloten, tenzij de Aanbestedende dienst daarvan op grond van artikel 45 lid 2 Bao afwijkt op grond van dwingende redenen van algemeen belang.
- b) Voorts kan de Aanbestedende dienst een Inschrijver die verkeert in één of meer van de omstandigheden als bedoeld in artikel 45 lid 3, overeenkomend met onderdeel C van model 3, opgenomen in bijlage F (Kwalificatieformulier), of één of meer omstandigheden als bedoeld in voormeld model 3, onder A, van deelneming aan de aanbestedingsprocedure uitsluiten.
- c) Indien één van de hierboven onder de hoofdstuk 3 vermelde voorschriften niet is opgevolgd, kan de Aanbestedende dienst besluiten de Inschrijving niet in behandeling te nemen.

Te verstrekken gegevens

- d) Inschrijver dient model 1 van bijlage F (Kwalificatieformulier) ingevuld en rechtsgeldig ondertekend bij zijn Inschrijving te overleggen. Inschrijver dient bij zijn Inschrijving tevens een verklaring te overleggen conform model 3 (Eigen verklaring ingevolge artikel 45 Bao) dat onder bijlage F (Kwalificatieformulier) bij dit Beschrijvend document is gevoegd. Met deze verklaring geeft Inschrijver aan dat zich jegens hem geen van de onder A tot en met C genoemde uitsluitingsgronden voordoet. De verklaring dient ondertekend te zijn door een bestuurder die Inschrijver rechtsgeldig vertegenwoordigt.
- e) Opdrachtgever kan een Inschrijver verzoeken om bewijsstukken en/of verklaringen dat hij niet verkeert in één van de onder A, B of C genoemde omstandigheden. In geval van een dergelijk verzoek dient Inschrijver de relevante bewijsstukken en/of verklaringen over te leggen binnen een termijn van 8 Dagen nadat Inschrijver dit verzoek heeft ontvangen. Daarbij aanvaardt Opdrachtgever als voldoende bewijs met betrekking tot de in A en C genoemde gronden:
 - voor A, een Verklaring Omtrent het Gedrag als bedoeld in artikel 30 van de Wet Justitiële en Strafvorderlijke gegevens;
 - voor C, faillissement/liquidatie: een verklaring van de griffier van de bevoegde rechtbank;
 - voor C, rechterlijke uitspraak/beroepsfout: een Verklaring Omtrent het Gedrag als bedoeld in artikel 30 van de Wet Justitiële en Strafvorderlijke gegevens;
 - voor C, zowel voor de bijdragen ten behoeve van werknemersverzekeringen als voor de bijdragen ten behoeve van de volksverzekeringen: een verklaring van de ontvanger onder wie Inschrijver ressorteert voor de inning van belastingen;
 - voor C, belastingplicht: een verklaring van de ontvanger onder wie Inschrijver ressorteert voor de inning van belastingen.

- f) Wanneer in het land waarin Inschrijver gevestigd is niet een bewijsstuk of verklaring als bedoeld onder e wordt afgegeven, kan Inschrijver volstaan met een verklaring onder ede of een plechtige verklaring die door betrokkene ten overstaan van een bevoegde rechterlijke of administratieve instantie, een notaris of een bevoegde beroepsorganisatie van het land van oorsprong of herkomst wordt afgelegd.
- g) De onder e en f genoemde verklaringen mogen niet ouder zijn dan 3 maanden voor de uiterste datum van Inschrijving als genoemd in onderdeel 3.1 Voorschriften voor het indienen van de Inschrijvingen.
- h) Indien een Inschrijving geschiedt door een samenwerkingsverband, dient door iedere ondernemer afzonderlijk een door hem opgestelde, gedateerde en ondertekende verklaring conform model 3 van bijlage F (Kwalificatieformulier) bij de Inschrijving te worden gevoegd. Tevens dient een verklaring inzake aansprakelijkheid en pensioenvoerderschap conform model 2 van bijlage F te worden bijgevoegd.

4.2 Geschiktheidscriteria

Voor de Opdrachten komen uitsluitend in aanmerking Inschrijvers die, naar het oordeel van de Aanbestedende dienst, hebben aangetoond op de dag van aanbesteding en de dag van gunning te voldoen aan de hierna omschreven gestelde eisen met betrekking tot beroepsbekwaamheid en technische bekwaamheid alsmede financiële en economische draagkracht.

Inschrijving in beroeps- of handelsregister

- a) Inschrijver dient blijkens een bewijs van inschrijving ingeschreven te zijn in het beroepsregister of in het handelsregister volgens de voorschriften van de lidstaat waar hij is gevestigd.
- b) Inschrijver dient bij zijn Inschrijving een kopie van dit bewijs van inschrijving in Beroeps- of Handelsregister te overleggen. Het bewijs van inschrijving mag niet ouder zijn dan 6 maanden voor de uiterste datum van Inschrijving als genoemd in onderdeel 3.1, onder b, Voorschriften voor het indienen van de Inschrijvingen. Het bewijs dient de actuele stand van zaken met betrekking tot de onderneming van Inschrijver weer te geven.
- c) Indien een Inschrijving geschiedt door een samenwerkingsverband van ondernemers, dient door iedere combinant afzonderlijk een kopie van het bewijs van inschrijving bij de Inschrijving te worden gevoegd. Ook hiervoor geldt, dat het niet ouder mag zijn dan 6 maanden voor de uiterste datum van Inschrijving als genoemd in onderdeel 3.1 (Voorschriften voor het indienen van de Inschrijvingen) en het de actuele stand van zaken met betrekking tot de onderneming van Inschrijver moet weergeven.

Eisen inzake financiële en economische draagkracht

- d) Inschrijver dient te beschikken over een gemiddelde omzet van minimaal € 500.000,-- exclusief BTW per jaar, gemeten over laatste drie afgesloten boekjaren, betreffende soortgelijke Opdrachten als omschreven in het Beschrijvend document; dat wil zeggen levering van PE ten behoeve van Slibindikking of Slibontwatering in soortgelijke processen als van de Aanbestedende dienst. Het laatste boekjaar mag niet voor 1 januari 2008 zijn aangevangen.
- e) Indien een Inschrijving geschiedt door een samenwerkingsverband, dienen de combinanten gezamenlijk over voornoemde omzet te beschikken. Daarbij geldt, dat één combinant van het samenwerkingsverband een omzet dient te hebben van minimaal € 180.000,-- exclusief BTW per jaar gemeten over de laatste drie boekjaren. Ook hier geldt dat de omzet moet gaan om soortgelijke Opdrachten als de omschreven in het Beschrijvend document en dat het eerste boekjaar niet voor 1 januari 2008 mag zijn aangevangen.
- f) Met het oog op de hierboven opgenomen omzeteisen dient Inschrijver een verklaring overeenkomstig model 5 van bijlage F (Kwalificatieformulier) te overleggen en op eerste verzoek van de Aanbestedende dienst binnen 5 werkdagen het jaarverslag en de jaarrekening te verstrekken (tenminste bestaande uit de balans en de winst- en verliesrekening met toelichting) van het laatste boekjaar, opgemaakt door een accountant als bedoeld in artikel 2:393 lid 1 Burgerlijk Wetboek dan wel een daaraan gelijk te stellen functionaris uit het land van vestiging van Inschrijver.
- g) Indien Inschrijver tot een groep behoort in de zin van artikel 2:403 Burgerlijk Wetboek en de financiële gegevens van Inschrijver door een andere rechtspersoon of vennootschap zijn geconsolideerd in een geconsolideerde jaarrekening, dan kunnen (in plaats van de onder f genoemde stukken) de geconsolideerde jaarrekening over het laatste boekjaar met bijbehorende jaarverslag worden verstrekt. In dat geval dient tevens een verklaring van voornoemde rechtspersoon of vennootschap te worden verstrekt dat zij zich hoofdelijk aansprakelijk stelt voor de uit rechtshandelingen van Inschrijver voortvloeiende schulden, overeenkomstig model 4 van bijlage F (Kwalificatieformulier).
- h) Wanneer Inschrijver om gegronde redenen niet in staat is de in deze paragraaf genoemde gegevens te overleggen, kan hij met andere bescheiden die Opdrachtgever geschikt acht aantonen dat hij aan de in dit artikel gestelde eisen betreffende economische en financiële draagkracht voldoet.

Eisen inzake technische en beroepsbekwaamheid

- i) Inschrijver dient door middel van twee referenties aan te tonen dat hij gedurende de laatste drie boekjaren op het gebied van levering van PE tenminste twee qua aard en omvang vergelijkbare Opdrachten heeft gerealiseerd met per referentie een opdrachtsom van meer dan € 150.000,-- exclusief BTW per jaar. De opgegeven referenties dienen betrekking te hebben op soortgelijke leveringen als omschreven in het Beschrijvend document; dat wil zeggen levering van PE ten behoeve van Slibindikking of Slibontwatering in soortgelijke processen als van de Aanbestedende dienst. Bovendien moeten de referenties zijn uitgevoerd bij verschillende opdrachtgevers.
De leveringsopdrachten dienen te zijn aangevangen binnen drie jaren voorafgaande aan de sluitingsdatum. Indien Inschrijver meer dan twee referenties opgeeft, beoordeelt de Aanbestedende dienst alleen de eerste twee opgegeven referenties.

- j) Met het oog op de onder i opgenomen eisen dient Inschrijver, conform model van bijlage G (Formulier referenties), per opdracht het bedrag, de uitvoeringsperiode en de publiek- of privaatrechtelijke opdrachtgevers te vermelden. Tevens dient Inschrijver aan te geven wie als contactpersoon van de opdrachtgever van de referentie optreedt. Inschrijver stemt er mee in dat deze contactpersoon door de Aanbestedende dienst rechtstreeks kan worden benaderd.
- k) De Inschrijver dient aan te tonen dat hij in staat is om zelf het PE te produceren en/of dat hij een verbintenis is aangegaan met een producent van PE voor de periode waarin de overeenkomst van kracht is. De producent (Inschrijver zelf of de derde met wie een verbintenis is aangegaan) dient ISO 9001 (of daaraan gelijkwaardig) gecertificeerd te zijn. Een kopie van een geldig ISO 9001-certificaat danwel een daaraan gelijkwaardig certificaat dient bij de Inschrijving te worden bijgevoegd (als onderdeel van bijlage 12). Indien sprake is van een verbintenis aangegaan met een producent van PE, dan geldt het gestelde onder l.
- l) Inschrijver kan zich beroepen op de bekwaamheid van andere natuurlijke of rechtspersonen, ongeacht de juridische aard van zijn banden met die natuurlijke personen of rechtspersonen. Inschrijver toont in dat geval overeenkomstig model 2A van bijlage F, aan dat hij daadwerkelijk kan beschikken over de voor de uitvoering van de Opdracht noodzakelijke middelen van die natuurlijke personen of rechtspersonen gedurende de hele looptijd van de Raamovereenkomst. Dit geldt dus in ieder geval voor een samenwerkingsverband danwel indien sprake is van onderaanneming.

Resterende eisen inzake Inschrijver

- m) Inschrijver dient een recent bewijs van verzekering (bijvoorbeeld een kopie van polis) tegen bedrijfs- en/of beroepsaansprakelijkheid te overleggen inclusief de vermelding van de verzekerde bedragen. De dekking dient ten minste € 1.000.000,-- per gebeurtenis te bedragen en van kracht te blijven gedurende de looptijd van de Raamovereenkomst.
- n) Bij samenwerkingsverbanden:
Indien Inschrijver een samenwerkingsverband is, dienen alle combinanten een dergelijk bewijs te overleggen. De dekking van de combinatie dient ten minste € 1.000.000,-- per gebeurtenis te bedragen.
Indien Inschrijver (een combinatie daaronder begrepen) niet voldoende verzekerd is (daaronder begrepen de situatie dat een lopende verzekering niet aantoonbaar is verlengd), dient Inschrijver overeenkomstig model 6 van bijlage F (Kwalificatieformulier) een bereidheidsverklaring te overleggen, inhoudende dat een minimale dekking van € 1.000.000,-- wordt gegarandeerd, indien de Opdracht aan Inschrijver wordt gegund.
- o) Inschrijver dient aan te tonen:
- dat het PE dat hij in zal zetten voldoet aan de ABM-klasse B of C. Hij dient hier voor een verklaring bij te voegen conform model 9 van bijlage F (Kwalificatieformulier).
 - dat het restgehalte Acrylamide van het PE dat hij in zal zetten, de hiervoor toegestane normen, vastgesteld van overheidswege in wetgeving, richtlijnen danwel vergunningvoorschriften niet overschrijdt. Hij dient hiervoor een verklaring bij te voegen conform model 9 van bijlage F (Kwalificatieformulier).
 - dat hij dan wel -indien Inschrijver niet zelf producent is- de producent van het

PE waarmee hij een verbintenis is aangegaan het aspect duurzaamheid in acht neemt. Dit moet worden aangetoond door het overleggen van een paragraaf uit het ondernemingsplan, bedrijfsplan of een ander beleidsdocument, waarin wordt beschreven hoe de producent bij zijn bedrijfsvoering invulling geeft aan het duurzaamheidsaspect. Indien Inschrijver niet zelf producent is, dient hij deze gegevens van de producent waarmee hij een verbintenis is aangegaan bij te voegen (als onderdeel van bijlage 13).

- p) Inschrijver dient conform het model 7 van bijlage F (Kwalificatieformulier) een verklaring te overleggen, inhoudende dat het personeel dat contact heeft met de Aanbestedende dienst, inclusief de chauffeur die het PE aflevert, de Nederlandse taal machtig is in woord en geschrift en dat de mondelinge en schriftelijke correspondentie in de Nederlandse taal kan plaatsvinden.
- q) Inschrijver dient conform het model 8 van bijlage F (Kwalificatieformulier) een verklaring af te geven waarin Inschrijver verklaart geen bezwaar te hebben tegen en de volle medewerking zal verlenen aan een eventueel nader onderzoek door of namens de Opdrachtgever naar de financiële en economische draagkracht, vak-kundigheid, efficiency, betrouwbaarheid en bekwaamheid.
- r) Indien Inschrijver een samenwerkingsverband is, dienen alle combinanten van het samenwerkingsverband een verklaring als bedoeld onder q af te geven.
- s) Inschrijver conformeert zich aan het gestelde in het Beschrijvend document door bijlage E (Conformiteitenformulier) in te vullen en rechtsgeldig te ondertekenen en bij zijn Inschrijving te voegen.
Inschrijver verklaart daarbij nadrukkelijk onder meer dat hij instemt met de overeenkomsten en dat:
 - hij instemt met de Algemene Waterschapsinkoopvoorwaarden voor Leveringen 2010 (AWIV-2010) die van toepassing zijn op de uitvoering van de onderhavige Opdracht en
 - zijn eigen (Algemene) Leveringsvoorwaarden niet van toepassing zijn.

4.3 Gunningcriteria

4.3.1 Inleiding

Zoals aangegeven is de onderhavige aanbesteding van de Raamovereenkomst opgedeeld in Percelen. Gunning vindt plaats op basis van het criterium economisch meest voordelige inschrijving. De gunning van de Raamovereenkomst zal per Perceel plaatsvinden.

4.3.2 Procedure voor doen van een aanbieding

In bijlage C2 is per Perceel ten aanzien van de beschreven Referentie-installatie een overzicht verstrekt van:

- Installatiegegevens
- Bedrijfsvoeringsgegevens (incl. indicatie huidig PE-verbuik)
- Jaargemiddelde drogestofgehalte
- het gerealiseerde Drogestof gehalte
- de Weegfactor
- de eisen die gelden ten aanzien van het centraat/filtraat
- de eisen die gelden ten aanzien van de Doorzet

De verstrekte gegevens, wordt door de Aanbestedende dienst ter informatie verstrekt maar zijn van belang in de Minicompetitie (garantie-eisen). Op basis van haar eigen kennis en ervaring dient de Inschrijver bij de Inschrijving de dosering met haar eigen PE per SII en/of SOI op te geven. De kennis en ervaring kunnen worden onderbouwd met de resultaten van de laboratoriumtesten.

De Inschrijver dient bij zijn Inschrijving rekening te houden met het feit dat de bestaande apparatuur een vast staand gegeven is. Hij mag hierin geen wijzigingen aanbrengen. Ook heeft hij geen zeggenschap over de bedrijfsvoering van de SII en de SOI.

Ten aanzien van Drogestof percentages van de toe- en afvoer van de SII en/of de SOI zijn de door de Aanbestedende dienst in de referentieperiode (dit betreft 2009 t/m 2011, tenzij anders aangegeven) per maand de gerealiseerde Drogestof percentages opgenomen. De indikking- en ontwateringresultaten kunnen in de praktijk variëren, ondermeer als gevolg van het biologisch materiaal dat onderhavig is aan veranderende seizoensinvloeden. Daarnaast kan de slibsamenstelling wijzigen door aanvoer van Slib van elders.

Op enkele SOI's wordt naast PE ook FeCl₃ gedoseerd. Indien dat het geval is, wordt dat bij de informatie van het desbetreffende Perceel duidelijk aangegeven.

Laboratoriumtesten

De Inschrijvers krijgen gedurende de periode **8 augustus tot en met 17 augustus** de gelegenheid om Slib op te halen ten behoeve van de laboratoriumtesten. Hiervoor dient een afspraak te worden gemaakt met de contactpersoon van de desbetreffende Referentie-installatie. De contactpersonen zijn genoemd in bijlage F2. Alleen op dat moment bestaat de mogelijkheid de installatie te bezichtigen. In bijlage F2 is tevens aangegeven het adres van de Referentie-installatie waar het Slib kan worden opgehaald. Inschrijvers dienen zelf zorg te dragen voor het materiaal (vaten/flessen) voor het meenemen van het Slib.

Indien in verband met de vakantieperiode de in tabel F2 aangegeven contactpersoon niet bereikbaar is, dient het algemene nummer van het desbetreffende Waterschap te worden gebeld voor het maken van een afspraak.

Aandachtspunt

Alle kosten die verband houden met de laboratoriumtesten komen voor rekening van de Inschrijver.

4.3.3 Gunningcriterium en subcriteria

Er wordt per Perceel een Raamovereenkomst aangegaan met de Inschrijvers die de economisch meest voordelige inschrijving hebben gedaan, de nummers 1 tot en met x van de ranking³, gelet op:

- prijs van PE;
- kwaliteit gebaseerd op:
 - * Drogestofgehalte van het ontwaterde/ingedikte product
 - * slibverwerkingskosten
 - * doseerverhouding (kg actief PE per ton ds)
 - * percentage activiteit van het PE

Bepalen rangorde Inschrijvers per Perceel

Op het prijsformulier zijn de volgende in te vullen kolommen opgenomen.

kolom 1	kolom 2	kolom 3	Kolom 4	kolom 5	kolom 6	kolom 7	kolom 8	Kolom 9
SOI	Verwachte jaargem Drogestof gehalte	Verwachte slibproductie	Rekenfactor slibverwerking	Dosering	Prijs	Activiteit	Totale kosten per tds per SOI = EMVI**	Type PE
	% ds*	tds/j	€/ton product	kg actief PE/tds	€/kg product	%	€/tds	
Naam SOI	Opgave Inschrijver	Opgave Waterschap	Opgave Waterschap	Opgave Inschrijver	Opgave Inschrijver	Opgave Inschrijver	Berekening Inschrijver	Opgave Inschrijver

* onder % ds wordt verstaan ton ds/ton product

** de EMVI van de Inschrijving is een gemiddelde jaarwaarde

De economisch meest voordelige inschrijving (EMVI)

De berekening van de totale kosten per ton Drogestof wordt als volgt opgebouwd (K = kolom):

Kosten PE = dosering X prijs PE / (activiteit/100)

In formule:

$$\text{Kosten PE} = \frac{K5 \times K6}{(K7/100)} \quad (= \text{formule A})$$

Kosten slibverwerking = Rekenfactor / (ds-gehalte/100)

In formule:

$$\text{Kosten Slibverwerking} = \frac{K4}{(K2/100)} \quad (= \text{formule B})$$

³ Zie noot 1

Totale kosten per ton ds = Kosten PE + Kosten Slibverwerking

In formule:

Totale kosten per ton ds = A + B

De prijs voor het PE per kg product is een bedrag franco werk, inclusief lossen. Eventuele procestechnische ondersteuning zal door de Inschrijver kosteloos dienen te worden verleend.

Op de PE prijs, kolom 6, is een Index van toepassing zoals beschreven in paragraaf 1.2.4.

Alle prijzen dienen te worden opgegeven exclusief BTW, tot twee cijfers achter de komma.

Op grond van de opgave in de prijsformulieren, wordt per Perceel een rangorde van Inschrijvers vastgesteld. Er kunnen zich dan twee situaties voordoen:

- I. er zijn net zoveel of minder geldige inschrijvingen als kunnen worden geselecteerd voor de Raamovereenkomst (zie tabel paragraaf 1.2.2);
- II. er zijn meer geldige Inschrijvingen.

Ad situatie I.

Op grond van de opgave in de prijsformulieren, wordt per Perceel een rangorde van Inschrijvers vastgesteld. Per Perceel zal met de Inschrijvers de Raamovereenkomst worden gesloten.

Het Waterschap zal per Perceel aan de Inschrijvers bekend maken wat de rangorde is geworden op basis de aangeboden EMVI's (kolom 8 van het prijsformulier).

Met het sluiten van de Raamovereenkomst eindigt de aanbesteding.

Op dat moment start op basis van de Raamovereenkomst voor de Referentie-installatie fase 2 van de Minicompetitie zoals omschreven in hoofdstuk 5. De Inschrijver die bij het desbetreffende Perceel ten aanzien van de Referentie-installatie de laagste EMVI (kolom 8 van het prijsformulier) heeft ingediend, dat wil zeggen de laagste kosten heeft, staat bovenaan in de ranking en komt hiervoor als eerste in aanmerking (tenzij het gestelde onder het aandachtspunt in paragraaf 5.1 zich voordoet). Voor de overige Percelen binnen die Raamovereenkomst begint hij in de Minicompetitie op gelijk niveau met de andere Deelnemers, die partij zijn bij die Raamovereenkomst.

Ad situatie II

In dit geval houdt het Waterschap eerst een Minicompetitie, zoals omschreven in Hoofdstuk 5, met alle Inschrijvers voor de Referentie-installatie. Alle Inschrijvers doen in deze Minicompetitie een praktijktest. Op basis van de resultaten van de praktijktesten wordt de definitieve ranking bepaald. Pas na afronding van de Minicompetitie voor de Referentie-installatie zal met het opgegeven aantal Inschrijvers dat geldt voor het betreffende Perceel, die de economisch meest voordelige aanbieding hebben gedaan, (dat wil zeggen de nummers 1 tot en met x van de ranking)⁴, de Raamovereenkomst worden gesloten. Met de nummer 1 van deze ranking wordt tevens de Leveringsovereenkomst gesloten.

Met het sluiten van de Raamovereenkomst eindigt de aanbesteding.

⁴ Zie noot 1.

Aandachtspunt

Voorafgaand aan het testen dient de Inschrijver die hiervoor in aanmerking komt een overzicht aan te leveren van de typen PE die hij mogelijk kan inzetten voor de Referentie-installatie. Per type PE dient Inschrijver daarbij binnen 5 werkdagen, na een verzoek daartoe van het Waterschap, aan te leveren:

- Het Productspecificatie blad en de integrale uitwerking van de ABM-toets van het desbetreffende PE, beide gesteld in de Nederlandse taal, waaruit blijkt dat het PE dat wordt ingezet, valt onder de in de ABM- klasse B of C.
- Het Veiligheidsblad van het desbetreffende PE, gesteld in de Nederlandse taal, waaruit blijkt dat het PE dat wordt ingezet het maximaal toegestane restgehalte Acrylamide niet overschrijdt.

Indien Inschrijver deze documenten niet tijdig aanlevert, heeft het Waterschap het recht de desbetreffende Inschrijving als ongeldig terzijde te leggen.

Zie ook paragraaf 5.3.2 onder c.

Vervolg

Voor de overige Percelen binnen die Raamovereenkomst starten alle Deelnemers van de Raamovereenkomst op “gelijk niveau” (zie Hoofdstuk 5). Ook hier geldt, dat Leverancier voorafgaand aan het testen een overzicht aanlevert van de typen PE die hij mogelijk kan inzetten voor de desbetreffende installatie(s) van het Perceel waarvoor Leverancier gaat testen. Leverancier dient hierbij de documenten aan te leveren zoals boven genoemd onder het kopje “Sluiten van de Raamovereenkomst”.

Omdat het Waterschap kan besluiten meerdere Percelen onder te brengen in de Raamovereenkomst, is het mogelijk dat per Waterschap verschillende Deelnemers in aanmerking komen om PE te leveren.

Ter verduidelijking is hierna een stroomschema opgenomen, waarin de verschillende stappen zijn weergegeven.

Drie soorten EMVI's:

Gedurende het hele proces tot aan het sluiten van de Leveringsovereenkomst is sprake van 3 soorten EMVI's:

1. EMVI Inschrijving

Dit is het jaargemiddelde EMVI zoals aangegeven in kolom 8 van het prijsformulier. Op basis hiervan wordt de eerste ranking bepaald.

2. EMVI Test

Dit is de EMVI zoals uiteindelijk wordt berekend op basis van de praktijktest in de Minicompetitie, waarbij de in de test behaalde waarden, ds-gehalte, activiteit van het PE, de prijs van het PE en het polymeerverbuik, met de voorgeschreven formule zijn omgerekend naar de resulterende EMVI Test.

3. EMVI Jaar

De EMVI-Jaar is de genormaliseerde waarde waarmee vergelijking kan worden gemaakt met de EMVI-Inschrijving en waaraan de gedurende de Leveringsovereenkomst behaalde resultaten worden getoetst. Hierbij worden de praktijkwaarden met de voor de periode geldende Weegfactor omgerekend naar de genormaliseerde waarde, waarna vergelijking met de EMVI-Jaar mogelijk is. Zie voorbeeld in paragraaf 5.3.1.

DEEL IV – PROCEDURE ONDER RAAMOVEREENKOMST

5. De Minicompetitie

5.1 Inleiding

De Minicompetitie vindt plaats per Waterschap en per Perceel. De Minicompetitie start met een Uitnodigingsbrief en dient er toe om te komen tot een Leveringsovereenkomst voor een Perceel onder EMVI. De Leveringsovereenkomst eindigt in beginsel bij het aflopen van de Raamovereenkomst. Dit houdt in dat bij verlenging van de Raamovereenkomst de dan lopende Leveringsovereenkomsten in beginsel met dezelfde duur worden verlengd.

Indien de Leverancier niet meer voldoet aan de garantie-eisen en/of de EMVI kan op dat moment een Minicompetitie worden uitgeschreven.

Het Waterschap heeft het recht een Minicompetitie uit te schrijven, ook indien de Leverancier voldoet aan de gestelde garantie-eisen en/of de EMVI. Deze Minicompetitie kan alleen plaatsvinden vanaf elf maanden, gerekend vanaf de datum waarop de Leveringsovereenkomst is gesloten.

De Minicompetitie kent de volgende twee fasen:

Fase 1: laboratoriumtesten

Fase 2: praktijktest (1 testdag)

In de volgende paragrafen worden de verschillende fasen beschreven.

Aandachtspunten:

Indien een bepaald type PE in het verleden bij een Waterschap aantoonbaar tot problemen ten aanzien van de procesvoering heeft geleid op een bepaalde installatie, heeft ieder Waterschap het recht dit type PE te weigeren en de Inschrijver uit te sluiten voor de Minicompetitie van dat Perceel.

Een waterschap kan ervoor kiezen kleine installaties buiten de Minicompetitie te houden. Levering voor die installatie(s) zal dan worden gekoppeld aan de Leveringsovereenkomst die wordt gesloten na afronding van de Minicompetitie voor een grotere installatie van dat waterschap. Het waterschap zal dit nadrukkelijk aangeven in de Uitnodigingsbrief. Indien gedurende de looptijd van die Leveringsovereenkomst het PE niet naar tevredenheid werkt voor (één van) de kleinere installatie(s) dan is het waterschap gerechtigd voor die installatie(s) de leverancier die als tweede is geëindigd in de ranking van de desbetreffende Minicompetitie te verzoeken PE te leveren. Voldoet het PE van die leverancier ook niet dan kan het waterschap de volgende in de ranking verzoeken PE te leveren. Dit kan zich herhalen totdat het waterschap een leverancier heeft gevonden die geschikt PE heeft voor de desbetreffende installatie(s).

5.2 Fase 1: Laboratoriumtest

Zoals vermeld, start de Minicompetitie per Waterschap met een Uitnodigingsbrief aan de Deelnemers. Deze brief wordt toegezonden aan alle Deelnemers die partij zijn bij de desbetreffende Raamovereenkomst.

Per Perceel vindt een Minicompetitie plaats. Het Waterschap verstrekt per Perceel ten aanzien van de beschreven installatie(s) een overzicht van:

- Installatiegegevens
- Bedrijfsvoeringsgegevens (incl. indicatie huidig PE-verbruik)
- Jaargemiddelde drogestofgehalte
- het gerealiseerde Drogestof gehalte
- de Weefactor

- de eisen die gelden ten aanzien van het centraat/filtraat
- de eisen die gelden ten aanzien van de Doorzet
- eventueel afwijkende testperiode

Deze gegevens zijn ten aanzien van de Referentie-installatie bijgevoegd in bijlage C2. Voor de overige Percelen worden deze gegevens verstrekt bij de Uitnodigingsbrief.

De Deelnemers krijgen de gelegenheid om Slib op te halen ten behoeve van de laboratoriumtesten. In de Uitnodigingsbrief geeft het Waterschap aan in welke periode het Slib kan worden opgehaald en wanneer de installatie(s) desgewenst kan (kunnen) worden bezichtigd. Voor het afhalen van het Slib en de bezichtiging dient de Inschrijver zich voor de in de Uitnodigingsbrief gemelde datum aan te melden bij het Waterschap.

Inschrijving SOI's

Voor de SOI gelden dezelfde EMVI-criteria als bij de aanbesteding van de Raamovereenkomst. Voor de Inschrijving dient de Inschrijver het prijsformulier te hanteren, waarvan het model bij de Raamovereenkomst wordt gevoegd. Dit model komt overeen met het prijsformulier voor de onderhavige aanbesteding en bevat derhalve onderstaande kolommen:

kolom 1	kolom 2	kolom 3	kolom 4	Kolom 5	kolom 6	kolom 7	kolom 8	kolom 9
Perceel	Verwachte jaargem Drogestof gehalte	Verwachte slib-productie	Reken-factor slibverwerking	Dosering	Prijs	Activiteit	Totale kosten per tds per SOI = EMVI**	Type PE
	% ds*	Tds/j	€/ton product	kg actief PE/tds	€/kg product	%	€/tds	
Naam SOI	Opgave Inschrijver	Opgave Waterschap	Opgave Waterschap	Opgave Inschrijver	Opgave Inschrijver	Opgave Inschrijver	Berekening Inschrijver	Opgave Inschrijver

* onder % ds wordt verstaan ton ds/ton product

** de EMVI van de Inschrijving is een gemiddelde jaarwaarde

Voor een toelichting wordt verwezen naar paragraaf 4.3.3.

Inschrijving SII's

Ten aanzien van het prijsformulier geldt, dat kolom 4 op € 0 wordt gesteld.

Ranking

Op grond van de opgave in het prijsformulier, wordt per Perceel een rangorde van Inschrijvingen van Inschrijvers vastgesteld. De Inschrijving van de Inschrijver die de laagste EMVI heeft (kolom 8), dat wil zeggen de laagste kosten zoals opgegeven in kolom 8, heeft gedaan, staat boven aan. Die Inschrijver mag op het desbetreffende Perceel als eerste in de praktijk aantonen dat hij voldoet aan de gedane aanbieding. Het Waterschap zal aan de Inschrijvers bekend maken wat de rangorde is geworden inclusief de aangeboden EMVI (kolom 8) van het prijsformulier.

Indien in één Perceel meerdere installaties worden opgenomen, wordt de ranking bepaald op basis van de kosten op basis van gewogen aandeel slibproductie (K3) van de kosten van de afzonderlijke installaties.

Indien meerdere Inschrijvers een gelijke Inschrijving hebben gedaan en allemaal als nummer één eindigen, komen zij allemaal in aanmerking om hun aanbieding in de praktijk te testen (fase 2).

Aandachtspunt

Alle kosten die verband houden met de laboratoriumtesten komen voor rekening van de Inschrijver.

5.3 Fase 2: praktijktest

5.3.1 Toepassen Weegfactor

De Weegfactor is een getal waarmee seizoensinvloeden op het slib worden gecorrigeerd en het mogelijk wordt om de EMVI-waarden in verschillende perioden van het jaar met elkaar te kunnen vergelijken (normaliseren van EMVI-waarden naar EMVI-Jaar, zie tekst hierna). De weegfactor wordt per maand opgegeven. Tijdens een Minicompetitie kan het echter voorkomen dat gedurende de testperiode de maand wordt overschreden. Bij een dergelijke overschrijding kan het Waterschap besluiten het gemiddelde te hanteren van de beide Weegfactoren over deze twee maanden.

De Inschrijver die als winnaar uit fase 1 naar voren is gekomen, moet in de tweede fase van de Minicompetitie voor het desbetreffende Perceel tijdens de praktijktest aantonen dat Inschrijver gelijk aan of beter presteert dan zijn eigen EMVI zoals opgegeven in zijn Inschrijving (kolom 8).

De behaalde waarden, ds-gehalte en polymeerverbruik, worden met de voorgeschreven formules omgerekend naar de resulterende EMVI: De EMVI-Test. Deze EMVI-Test moet nog gecorrigeerd worden met de weegfactor naar de EMVI-jaar om te kunnen vergelijken met de EMVI-Inschrijving (Jaargemiddelde EMVI).

De EMVI-Jaar is de genormaliseerde waarde waarmee vergelijking kan worden gemaakt met de EMVI-Inschrijving en waaraan de gedurende de Leveringsovereenkomst behaalde resultaten worden getoetst. Hierbij worden de praktijkwaarden met de voor de periode geldende Weegfactor omgerekend naar de genormaliseerde waarde, waarna vergelijking met de EMVI-Jaar mogelijk is.

De EMVI-Test en met weegfactor resulterende EMVI-Jaar worden opgenomen in artikel 8 van de Leveringsovereenkomst. Indexering van de PE-prijs werkt tevens door bij de EMVI Jaar.

Voorbeeld

Bij de uitnodiging voor een minicompetitie wordt een overzicht gegeven van de installatie gegevens en ook het verloop van het drogestofgehalte, het polymeerverbruik en de resulterende EMVI (berekend volgens de in het bestek weergegeven formules en gebruikmaking van de opgegeven Rekenfactor). Tevens is de jaargemiddelde EMVI opgegeven.

De weegfactor is de factor waarmee de EMV in een maand gecorrigeerd moet worden om gelijk te worden aan de Gemiddelde EMVI (EMVI-Jaar).

	Jan	Feb	Mrt	Apr	Mei	Jun	Jul	Aug	Sep	Okt	Nov	Dec	EMVI-Jaar
EMVI	302	305	310	306	302	300	299	295	290	298	300	301	300
WF	0,99	0,98	0,97	0,98	0,99	1,00	1,00	1,02	1,03	1,01	1,00	1,00	1,00

WF = Weegfactor

Om de in de praktijk behaalde waarde te kunnen vergelijken moet de EMVI-maand vermenigvuldigt worden met de Weegfactor voor die maand.

De EMVI-mrt moet vermenigvuldigt worden met 0,97 om de EMVI-Jaar te krijgen.

Om de de EMVI-jaar te vergelijken met een maandwaarden dient de EMVI-jaar gedeeld te worden door de Weegfactor.

Aandachtspunt:

Geheel afhankelijk van de mogelijkheden op de betreffende SOI en de logistiek van de sliblijn (dit ter beoordeling van het Waterschap), wordt het te verwerken Slib of receptuur hiervan toegepast.

5.3.2 Het testprotocol

Algemeen

- a) De Inschrijver krijgt maximaal twee aaneengesloten werkdagen om de praktijktest voor te bereiden en uit te voeren. Dat betekent dat de Inschrijver maximaal één dag de tijd heeft voor het inregelen van de installatie. De praktijktest (minimaal 6 uur) dient onmiddellijk aan te sluiten op het inregelen. De Opdrachtgever behoudt zich het recht voor een andere testperiode voor te schrijven. In de Uitnodigingsbrief voor de Minicompetitie zal dan (per Perceel) worden aangegeven welke testperiode moet worden gehanteerd.
- b) Indien Opdrachtgever besluit tot een langere testperiode, dan zal de praktijktest worden gehouden op minimaal twee opeenvolgende werkdagen van ieder een aaneengesloten en ongestoorde periode van minimaal zes uren. Opdrachtgever kan in overleg met Inschrijver ervoor kiezen het PE gedurende de volledige testperiode zonder onderbreking in te zetten. Afspraken hieromtrent zullen vooraf schriftelijk worden vast gelegd. Het is de Inschrijver niet toegestaan gedurende deze test van PE te wisselen.
- c) Bij aflevering van het PE op het terrein van de RWZI dient Opdrachtgever ten aanzien van het PE-product/de PE-producten die Inschrijver wenst te testen, te beschikken over:
 - Het Productspecificatie blad en de integrale uitwerking van de ABM-toets van het desbetreffende PE, beide gesteld in de Nederlandse taal, waaruit blijkt dat het PE dat wordt ingezet, valt onder de in de ABM- klasse B of C.
 - Het Veiligheidsblad van het desbetreffende PE, gesteld in de Nederlandse taal, waaruit blijkt dat het PE dat wordt ingezet het maximaal toegestane restgehalte Acrylamide niet overschrijdt.

NB. Indien het Waterschap niet beschikt over genoemde documenten, mag Inschrijver de producten niet afleveren op het terrein van de RWZI. Zie ook "Aandachtspunt" genoemd in paragraaf 4.3.3: Indien Inschrijver deze documenten niet tijdig aanlevert, heeft het Waterschap het recht de desbetreffende Inschrijving als ongeldig terzijde te leggen.
- d) Tijdens de praktijktest zal het Waterschap de monsters nemen en de Doorzet en het polymeerverbruik registreren. Het Waterschap zal de monsters zelf analyseren of laten analyseren bij een door het Waterschap aangewezen laboratorium. Tijdens de praktijktesten worden de resultaten vastgelegd door of namens het Waterschap.

- e) Indien de Inschrijving gelet op de behaalde testresultaten niet voldoet aan de in paragraaf 5.4 gestelde garantie-eisen wordt de Inschrijving voor de lopende Minicompetitie uit de ranking verwijderd.
- f) Indien de Inschrijver gelet op de behaalde EMVI-Test niet in aanmerking komt voor de Leveringsovereenkomst, wordt hij opnieuw in de ranking geplaatst.
- g) Zolang niet kan worden overgegaan tot het sluiten van de Leveringsovereenkomst, zal na iedere testronde steeds een nieuwe ranking plaatsvinden, waarin de EMVI Test gecorrigeerd naar EMVI Jaar wordt verwerkt. Indien de gecorrigeerde EMVI Jaar gelijk is aan een nog niet geteste Inschrijving, zal de Inschrijving direct onder deze nog niet geteste Inschrijving in de ranking worden geplaatst. Indien de gecorrigeerde EMVI Jaar lager is dan EMVI Inschrijving van nummer 2 in de ranking met een afwijking van 1% of meer ten opzichte van de EMVI Inschrijving van nummer 2, eindigt de Minicompetitie (zie paragraaf 5.3.3).

Uitvoeren van de testen

- h) De praktijktest wordt uitgevoerd bij de door het Waterschap opgegeven Doorzet geldend voor het betreffende te ontwateren Slib. Dit is de Doorzet die op de desbetreffende SII of SOI wordt aangehouden en is weergegeven in de Uitnodigingsbrief van het Waterschap.
- i) Tijdens het uitvoeren van de praktijktest worden per dag minimaal drie steekmonsters evenredig verdeeld over de testdag genomen.
- j) Bij een calamiteit, dit ter beoordeling van het Waterschap, kan in overleg met de Inschrijver worden afgeweken van de hierboven genoemde punten.

5.3.3 Het toetsings- en beoordelingsprotocol

Toets

- a) De resultaten van de praktijktest worden als uitgangspunt genomen in de beoordeling voor zowel de toetsing aan de garantie-eisen als het berekenen van de EMVI Test.
- b) Het Drogestofgehalte van het ingedikte/ontwaterde Slib en van het centraat/filtraat wordt bepaald aan de hand van het gemiddelde van de SII of SOI over de testperiode. Het gemiddelde wordt bepaald aan de hand van de minimaal drie representatieve steekmonsters.
- c) Het Waterschap toetst het behaalde testresultaat aan de in paragraaf 5.4 gestelde garantie-eisen.

Indien het resultaat hieraan voldoet, berekent het Waterschap vervolgens aan de hand van de resultaten van de praktijktest de EMVI Jaar. Het resultaat wordt vergeleken met de gedane Inschrijving.

Na het toetsen kunnen zich de volgende situaties voordoen.

Situatie Ia:

Het testresultaat voldoet **niet** aan de gestelde garantie-eisen (bijlage C installatiegegevens etc).

Beoordelingsresultaat:

De Deelnemer verdwijnt voor de lopende Minicompetitie uit de ranking. In dit geval vindt geen vergoeding van het ingezette PE plaats. Het Waterschap gaat testen met de nieuwe nummer 1 in ranking.

Situatie Ib:

Het testresultaat voldoet aan de gestelde garantie-eisen en de resulterende EMVI Jaar is gelijk aan of lager dan de EMVI Inschrijving.

Beoordelingsresultaat:

De Minicompetitie eindigt. Het Waterschap sluit een Leveringsovereenkomst met de desbetreffende Leverancier. Inschrijver krijgt het door hem ingezette PE vergoed.

Situatie II:

Het testresultaat voldoet aan de gestelde garantie-eisen en de resulterende EMVI Jaar is hoger dan EMVI Inschrijving maar lager dan EMVI Inschrijving van nummer 2 in de ranking met een afwijking van 1% of meer ten opzichte van de EMVI Inschrijving van nummer 2.

Beoordelingsresultaat:

Inschrijver voldoet niet aan zijn eigen Inschrijving en krijgt daarom geen vergoeding van het ingezette PE. De Inschrijver komt wel in aanmerking voor de Leveringsovereenkomst.

Situatie III:

Het testresultaat voldoet aan de gestelde garantie-eisen en de resulterende EMVI Jaar is hoger dan EMVI Inschrijving maar lager dan EMVI Inschrijving van nummer 2 met een afwijking van minder dan 1% ten opzichte van de EMVI Inschrijving van nummer 2.

Beoordelingsresultaat:

De Inschrijver komt in beginsel niet in aanmerking voor de Leveringsovereenkomst en krijgt het ingezette PE niet vergoed. Het Waterschap stelt nummer 2 in de gelegenheid de praktijktest te doen. Indien de praktijktest van nummer 2 gelijk is of lager dan nummer 1, komt nummer 2 in aanmerking voor de Leveringsovereenkomst en krijgt het ingezette PE vergoed indien hij voldoet aan zijn eigen Inschrijving of een betere resultaat heeft behaald.

Situatie IV

De beoordelingsprocedure is twee of meerdere malen doorlopen. Op het moment dat een reeds geteste Inschrijving opnieuw bovenaan staat in de ranking, eindigt de Minicompetitie en wordt met die Inschrijver de Leveringsovereenkomst gesloten.

Situatie V:

De beoordelingsprocedure is twee of meerdere malen doorlopen. Op het moment dat twee of meer geteste Inschrijvingen de nummers 1 zijn in de ranking vindt de beoordeling van die Inschrijvingen plaats op basis van de volgende criteria in volgorde van belangrijkheid:

1. Het hoogste gerealiseerde ds-gehalte (kolom 2) – uitkomst praktijktesten
2. De laagste dosering (kolom 5) – uitkomst praktijktesten
3. De laagste prijs € per kg PE(kolom 6) – opgave Leverancier

Indien de Inschrijvingen ook op deze onderdelen gelijk scoren, zal op basis van loting door

een notaris worden bepaald met welke Inschrijver de Leveringsovereenkomst wordt gesloten.

Situatie VI:

Alle Inschrijvingen zijn getest en geen van de Inschrijvingen kan voldoen aan zijn Inschrijving met een marge van meer dan 1% op de daaropvolgende Inschrijver in de ranking of de gestelde garantie-eisen. Het Waterschap beëindigt de Minicompetitie en start een nieuwe Minicompetitie met aangepaste garantie-eisen.

Indien uit de praktijktesten blijkt, dat geen van de Inschrijvers kan voldoen aan de gestelde garantie-eisen, krijgen alle leveranciers het ten behoeve van de praktijktesten ingezette PE vergoed.

Aan het eind van dit hoofdstuk is een schematische weergave van Fase 2 van de Minicompetitie bijgevoegd.

De resultaten van de praktijkproef van de Leverancier met wie de Leveringsovereenkomst worden gesloten, worden opgenomen in artikel 8 van de Leveringsovereenkomst.

5.4 Garantie-eisen

5.4.1 Inleiding

In de Minicompetitie wordt beoordeeld op de hieronder beschreven garantie-eisen. Het gaat om de volgende garantie-eisen:

- Voldoen aan de door het Waterschap opgegeven Doorzet, waarbij vervolgens moet worden voldaan aan:
 - een maximaal gehalte aan onopgeloste bestanddelen in het centraat/filtraat zoals opgegeven door het Waterschap en
 - het minimaal te behalen Drogestof-gehalte zoals opgegeven door het Waterschap.
- Continue en ongestoorde bedrijfsvoering

De geldende garantie-eisen voor de Doorzet, de onopgeloste bestanddelen en het Drogestof-gehalte worden per Perceel (Referentie-installatie) weergegeven in bijlage C2. Voor de overige installaties, die in één of meerdere afzonderlijke Percelen zijn opgenomen in de Raamovereenkomst geldt, dat deze gegevens bij de Uitnodigingsbrief worden gevoegd.

Tijdens de uitvoering van de Leveringsovereenkomst moet Leverancier hieraan blijven voldoen. Tevens moet de Leverancier blijven voldoen aan de EMVI Jaar, zoals opgenomen in de Leveringsovereenkomst. Indien tijdens de looptijd van de Leveringsovereenkomst blijkt dat Leverancier niet meer kan voldoen aan (één van) de in dit hoofdstuk genoemde garantie-eisen of de EMVI Jaar, kan het Waterschap besluiten de Leveringsovereenkomst te beëindigen en een nieuwe Minicompetitie te starten.

Heropenen Minicompetitie

Indien binnen 10 maanden na het aangaan van de Leveringsovereenkomst blijkt dat Leverancier niet meer kan voldoen aan (één van) de in dit hoofdstuk genoemde garantie-eisen of de EMVI Test (zoals vermeld in de Leveringsovereenkomst), kan Opdrachtgever besluiten de voor die Leveringsovereenkomst gehouden Minicompetitie te heropenen. Opdrachtgever zal dan alleen gaan testen met de eerst volgende Inschrijver in de ranking van de Minicompetitie op basis waarvan de desbetreffende Leveringsovereenkomst is gesloten en

die bereid is zijn Inschrijving gestand te doen (met inbegrip van het bepaalde omtrent de Indexering).⁵ Dit betekent, dat aan die Inschrijver wordt gevraagd te testen overeenkomstig het gestelde in paragraaf 5.3.2. en paragraaf 5.3.3. Het resultaat van het heropenen van de minicompitie levert een nieuwe Leveringsovereenkomst of een nieuwe Minicompitie op. Het Heropenen van de Minicompitie kan EENMAAL plaatsvinden.

Het waterschap is te allen tijde gerechtigd te besluiten een nieuwe Minicompitie te starten in plaats van over te gaan tot het heropenen van de Minicompitie.

5.4.2 Doorzet (SII en SOI)

Inschrijver dient zijn EMVI Inschrijving te baseren op de Doorzet die door het Waterschap in de Uitnodigingsbrief bij de Minicompitie is aangegeven.

De EMVI Test wordt alleen berekend nadat is gebleken dat de Inschrijver bij de opgegeven Doorzet voldoet aan de gestelde garantie-eisen zoals omschreven in 5.4.3 en 5.4.4. Kan Inschrijver één van die eisen of beide eisen niet halen dan verdwijnt Inschrijver voor die Minicompitie uit de ranking.

5.4.3 Maximaal gehalte aan onopgeloste bestanddelen in het centraat/filtraat

Het Waterschap geeft in de Uitnodigingsbrief bij de Minicompitie aan wat het maximale gehalte aan onopgeloste bestanddelen in het centraat/filtraat mag zijn. Blijkt uit het testresultaat dat de Inschrijving hieraan niet kan voldoen, dan verdwijnt Inschrijver voor die Minicompitie uit de ranking.

5.4.4 Minimaal te behalen Drogestof-gehalte

Het Waterschap geeft in de Uitnodigingsbrief bij de Minicompitie aan wat het minimaal te behalen Drogestof gehalte moet zijn. Blijkt uit het testresultaat dat de Inschrijving hieraan niet kan voldoen, dan verdwijnt Inschrijver voor die Minicompitie uit de ranking.

5.4.5 Continue en ongestoorde bedrijfsvoering

Tijdens de testperiode moet sprake zijn van een continue en ongestoorde bedrijfsvoering bij gebruikmaking van de bij de Aanbestedende dienst aanwezige apparatuur (waaronder tevens de doseringsapparatuur). Ook het transport van Slib na de ontwatering mag niet verstoord worden als gevolg van het toepassen van het PE. Voorbeelden van verstoringen kunnen zijn verstoppingen, geuremissies, verminderde werking van de biologische zuivering bijvoorbeeld als gevolg van toxiciteit, schuimvorming, etc. Mocht naar het oordeel van het Waterschap sprake zijn van een verstoring, dan verdwijnt Inschrijver voor die Minicompitie uit de ranking.

Ten aanzien van de onderhavige garantie-eis geldt het volgende:

Slibindikcentrifuges

Er dient zich in de centrifuge een slurry te vormen.

Slibontwateringcentrifuges

Er dient zich in de centrifuge een Slibkoek te vormen.

Kamerfilterpersen

Er dient zich tussen de filterplaten een Slibkoek te vormen. Na het lossen van de platen mag niet meer dan 2% van de Slibkoek op de filterplaten achterblijven.

⁵ De Inschrijver die zijn Inschrijving niet gestand doet valt uit de ranking.

Zeebandpersen

Er dient zich een Slibkoek te vormen. Het Slib dient los te laten van de banden. Uitpersing dient te worden voorkomen.

Indikbanden/indiktrommels

Er dient zich een slurry te vormen. Het Slib dient los te laten van de banden.

5.5 Uitvoering Leveringsovereenkomst

5.5.1 Inleiding

Tijdens de uitvoering van de Leveringsovereenkomst dient Leverancier te voldoen aan de EMVI Jaar zoals opgenomen in de Leveringsovereenkomst en de garantie-eisen zoals aangegeven in paragraaf 5.4. Ten behoeve van de toetsing door het Waterschap dient Leverancier bij iedere levering van het PE het percentage activiteit van het desbetreffende PE op te geven aan het Waterschap.

In een Leveringsovereenkomst kunnen in onderling overleg afwijkende afspraken worden gemaakt over het toetsen van het naleven van de Leveringsovereenkomst. De basis blijft het behalen van de EMVI Jaar zoals aangegeven in de Leveringsovereenkomst. Voor het toetsen daarvan kan worden gekozen voor toetsing aan het in de praktijk behaalde Drogestof-gehalte. Indien het Waterschap hiervoor kiest, zal dit in de Uitnodigingsbrief voor de Minicompetitie worden vermeld.

Hiervoor wordt verwezen naar paragraaf 5.5.4.

5.5.2 EMVI Jaar

Tijdens de looptijd van de Leveringsovereenkomst wordt de EMVI Jaar met behulp van de voor de desbetreffende maand geldende Weegfactor steeds omgerekend naar de EMVI die geldt voor de desbetreffende maand. Deze EMVI wordt vergeleken met de in de praktijk behaalde resultaten van die maand. Indien deze EMVI niet voldoet aan het berekende maandgemiddelde, is Opdrachtgever gerechtigd een nieuwe Minicompetitie te starten.

Doet deze situatie zich echter voor binnen 10 maanden, dan kan Opdrachtgever ervoor kiezen de Minicompetitie van de desbetreffende Leveringsovereenkomst te heropenen (zie paragraaf 5.4.1).

5.5.3 Garantie-eisen

Indien gedurende de looptijd van de Leveringsovereenkomst niet wordt voldaan aan de gestelde garantie-eisen zoals aangegeven in paragraaf 5.4, is Opdrachtgever gerechtigd een nieuwe Minicompetitie te starten.

Doet deze situatie zich echter voor binnen 10 maanden, dan kan Opdrachtgever ervoor kiezen de Minicompetitie van de desbetreffende Leveringsovereenkomst te heropenen (zie paragraaf 5.4.1).

5.5.4 Afwijkende afspraken in de Leveringsovereenkomst inzake toetsing

In bepaalde gevallen kan het gelet op de situatie ter plaatse wenselijk alleen te toetsen op het Drogestofgehalte. In de Uitnodigingsbrief voor de Minicompetitie zal dit duidelijk worden omschreven (inclusief de beoordelingswijze).

5.5.5 Aanvullende opmerkingen over garanties en metingen

Er zal door het Waterschap voor de SOI minimaal eenmaal per werkdag een steekmonster van het Slib worden genomen. Bij meerdere steekmonsters per dag zullen deze worden

opgemengd tot een representatief dagmonster. In overleg kunnen afwijkende afspraken worden gemaakt over het nemen van steekmonsters. Deze afspraken zullen schriftelijk worden vastgelegd.

De werking van de SII wordt op verschillende wijzen vastgesteld. Daar waar apparatuur is geïnstalleerd voor de monitoring van de werking van de SII (debietmeting toevoer Slib en PE, Drogestofmeting toevoer en/of afvoer) en koppeling is gelegd met een beeldscherm-bedieningssysteem, zal zoveel mogelijk gebruik worden gemaakt van deze meetgegevens. Daar waar dit niet mogelijk is, zal de werking worden gecontroleerd op basis van steekmonsters. Het PE-verbruik zal mede worden bijgehouden aan de hand van het verloop van de voorraad PE.

De Leverancier ontvangt periodiek een overzicht van de Drogestofgehalten van ontwaterd Slib van de SII en de SOI.

Het Waterschap behoudt zich het recht voor om schade als gevolg van de toepassing van het PE (zowel tijdens de praktijktesten als tijdens de looptijd van de Leveringsovereenkomst) op de Leverancier te verhalen.

In de Leveringsovereenkomst is opgenomen dat de Opdrachtgever te allen tijde een praktijktest mag uitvoeren met PE van één van Deelnemers in de Raamovereenkomst. De keuze is willekeurig en dient te worden gezien als second option om te kunnen bepalen of het nuttig is om een Minicompetitie uit te schrijven.

Hierna is een stroomschema opgenomen waarin de verschillende stappen van de Mini-competitie zijn weergegeven.

Processchema minicompetitie per Perceel

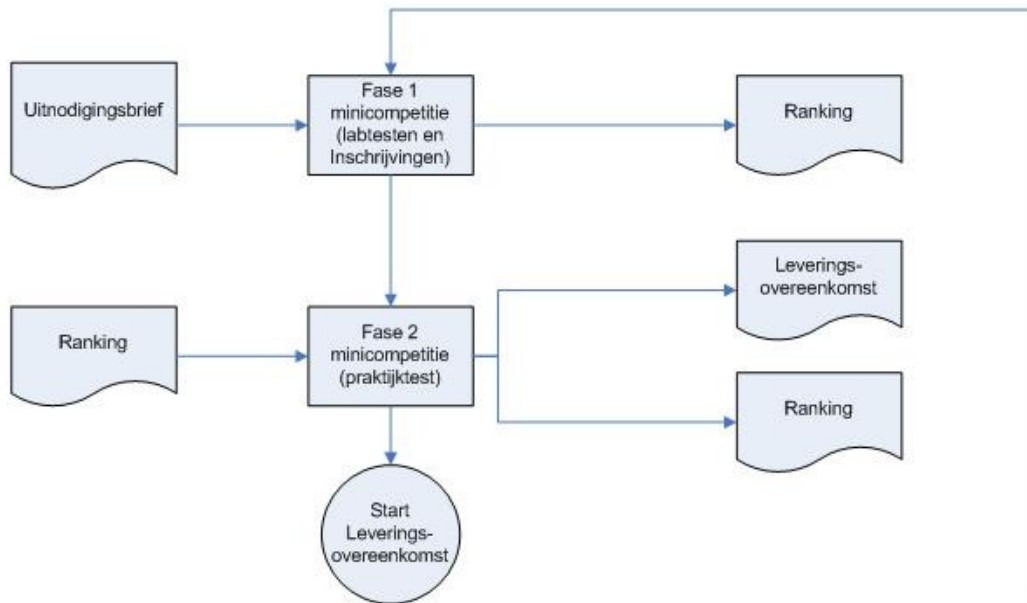

Monitoren Leveringsovereenkomst

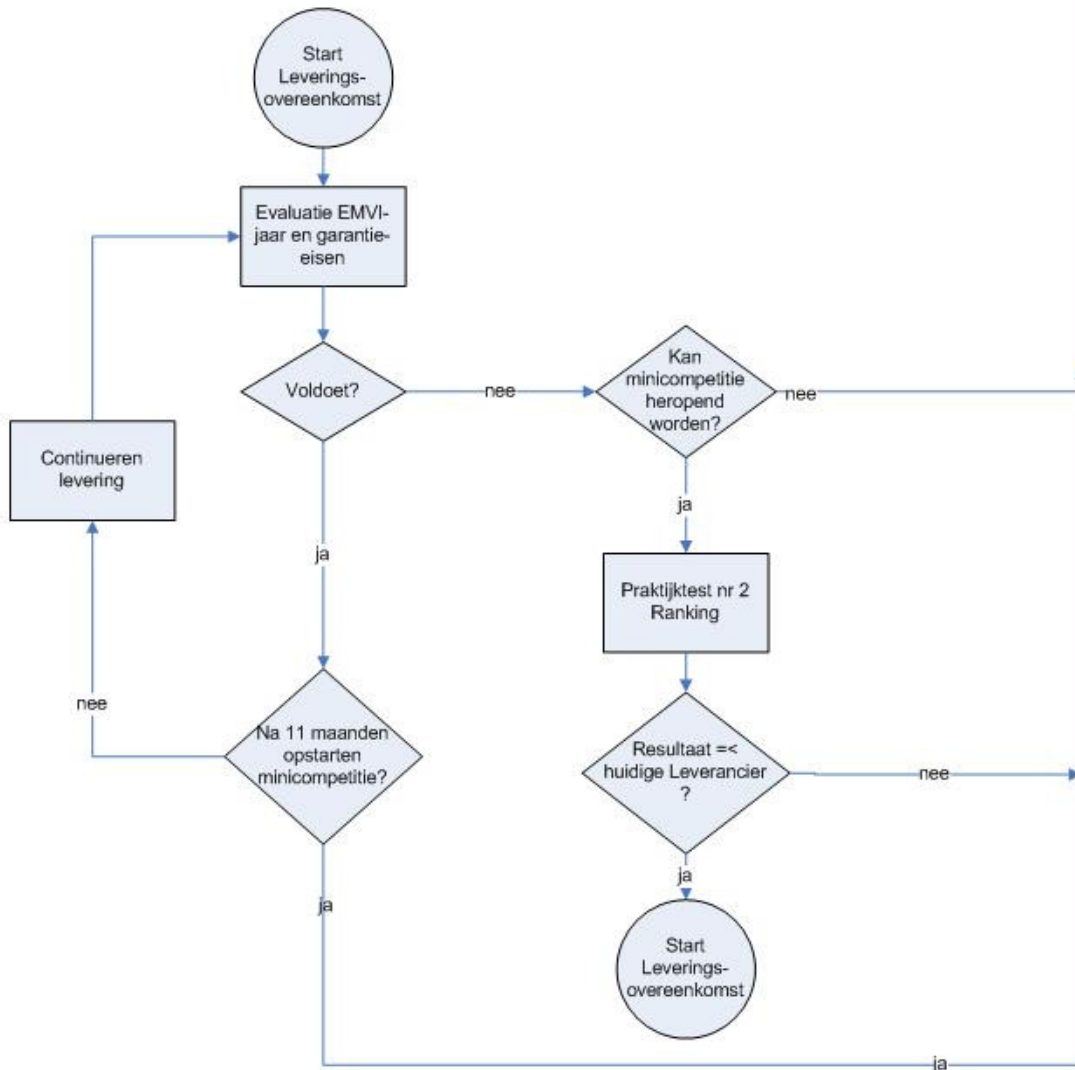

Bijlagen

De bijlagen zijn onderverdeeld in 3 categorieën:

- I. **Bijlagen met aanvullende informatie**
- II. **Bijlage betrekking hebbende op de Nota ('s) van Inlichtingen**
- III. **Bijlagen betrekking hebbende op de Inschrijving**

I. Bijlagen met aanvullende informatie

Bijlage A

Oproep tot Mededinging

inzake

de Raamovereenkomst voor

de levering van Polyelectroliet

Bijlage A Oproep tot Mededinging

Verwezen wordt naar www.tenderned.nl

Bijlage B

(Concept) overeenkomsten

Inzake

de Raamovereenkomst voor

de levering van Polyelectrolyet

Bijlage B1a

(Concept) Raamovereenkomst Perceel

Raamovereenkomst voor de levering van Polyelectrolyet tussen het Waterschap/Wetterskip/Waterschapsbedrijf en

DE ONDERGETEKENDEN:

1. Waterschap xxxxx, gevestigd te xxxxxxxx rechtsgeldig vertegenwoordigd door zijn xxxxxxxx xxxxxxxx, hierna te noemen "het Waterschap"

en

2. xxxxxxxxxxxxxx ingeschreven in handelsregister xxxxxxxx onder nummer xxxx, in Nederland gevestigd te xxxxxxxx, rechtsgeldig vertegenwoordigd door de xxxxxxxx, hierna te noemen "Leverancier"
xxxxxxxxxxxxxxxx ingeschreven in handelsregister xxxxxxxx onder nummer xxxx, in Nederland gevestigd te xxxxxxxx, rechtsgeldig vertegenwoordigd door de xxxxxxxx, hierna te noemen "Leverancier"
3. xxxxxxxxxxxxxx ingeschreven in handelsregister xxxxxxxx onder nummer xxxx, in Nederland gevestigd te xxxxxxxx, rechtsgeldig vertegenwoordigd door de xxxxxxxx, hierna te noemen "Leverancier"
4. xxxxxxxxxxxxxx ingeschreven in handelsregister xxxxxxxx onder nummer xxxx, in Nederland gevestigd te xxxxxxxx, rechtsgeldig vertegenwoordigd door de xxxxxxxx, hierna te noemen "Leverancier"
5. xxxxxxxxxxxxxx ingeschreven in handelsregister xxxxxxxx onder nummer xxxx, in Nederland gevestigd te xxxxxxxx, rechtsgeldig vertegenwoordigd door de xxxxxxxx, hierna te noemen "Leverancier"
6. xxxxxxxxxxxxxx ingeschreven in handelsregister xxxxxxxx onder nummer xxxx, in Nederland gevestigd te xxxxxxxx, rechtsgeldig vertegenwoordigd door de xxxxxxxx, hierna te noemen "Leverancier"
7. xxxxxxxxxxxxxx ingeschreven in handelsregister xxxxxxxx onder nummer xxxx, in Nederland gevestigd te xxxxxxxx, rechtsgeldig vertegenwoordigd door de xxxxxxxx, hierna te noemen "Leverancier"
8. xxxxxxxxxxxxxx ingeschreven in handelsregister xxxxxxxx onder nummer xxxx, in Nederland gevestigd te xxxxxxxx, rechtsgeldig vertegenwoordigd door de xxxxxxxx, hierna te noemen "Leverancier"
9. xxxxxxxxxxxxxx ingeschreven in handelsregister xxxxxxxx onder nummer xxxx, in Nederland gevestigd te xxxxxxxx, rechtsgeldig vertegenwoordigd door de xxxxxxxx, hierna te noemen "Leverancier"

gezamenlijk te noemen: "Partijen"

OVERWEGENDE DAT:

- het Waterschap het zuiveren van afvalwater tot taak heeft en ter uitvoering van die taak onder meer het beheer heeft over slibontwaterings- en/of slibindikkingsinstallaties;
- voor de bedrijfsvoering van deze installaties gebruik wordt gemaakt van Polyelectroliet;
- het contract met de huidige leverancier van het Polyelectroliet eindigt;
- het Waterschap voor de levering van Polyelectroliet een Raamovereenkomst wenst aan te gaan met meerdere Leveranciers;
- het Waterschap op <datum 2012> door publicatie in het Publicatieblad van de Europese Gemeenschappen de Raamovereenkomst voor het leveren van Polyelectroliet heeft aanbesteed onder nr. 2012/S *PM;
- het Waterschap de inschrijvingen van Leverancier inclusief Bijlagen op basis van de in het Beschrijvend document inzake de Raamovereenkomst voor de levering van Polyelectroliet (kenmerk WAPE 2013) beschreven procedure en binnen het kader van EG-richtlijn 2004/18/EG en het Besluit aanbestedingsregels voor overheidsopdrachten heeft gekwalificeerd als in aanmerking komende partij voor de onderhavige Raamovereenkomst;
- Leverancier zich in voldoende mate op de hoogte heeft gesteld van de doelstellingen van het Waterschap met betrekking tot de onderhavige Raamovereenkomst als beschreven in de aanbestedingsstukken behorende bij EG-aanbesteding 2012/S *PM;
- Partijen in de onderhavige Raamovereenkomst de voorwaarden wensen vast te leggen die van toepassing zullen zijn;

VERKLAREN HET VOLGENDE TE ZIJN OVEREENGEKOMEN:

Artikel 1. Begrippen

In deze Raamovereenkomst worden de navolgende begrippen met een Beginhoofdletter gebruikt. Onder deze begrippen wordt verstaan:

- a) Beschrijvend document: Het Beschrijvend document inzake de Raamovereenkomst voor de levering van Polyelectrolyet (kenmerk WAPE 2013) inclusief Bijlagen met bijbehorende Nota ('s) van Inlichting(en).
- b) Bestelopdracht: opdracht van het Waterschap aan Leverancier tot het leveren van PE gebaseerd op de Leveringsovereenkomst.
- c) Bijlagen: aanhangsels bij deze Raamovereenkomst, die na door beide partijen te zijn geparafeerd, deel uitmaken van deze Raamovereenkomst. In de Bijlagen zijn de voorwaarden vermeld, waarnaar in deze Raamovereenkomst wordt verwezen.
- d) Leveringsovereenkomst: een afzonderlijke overeenkomst betreffende de levering van Polyelectrolyet, die in aanvulling op en/of afwijking van de bepalingen van deze Raamovereenkomst enerzijds door het Waterschap wordt verstrekt en door Leverancier anderzijds dienovereenkomstig wordt bevestigd en die integraal onderdeel uitmaakt van de onderhavige Raamovereenkomst.
- e) Minicompetitie: De in de Raamovereenkomst omschreven systematiek op basis waarvan de Leveranciers waarmee de Raamovereenkomst is afgesloten, met inachtnaam van het gestelde in het testprotocol, in concurrentie uitmaken wie daadwerkelijk Polyelectrolyet mag leveren voor een bepaald Perceel.
- f) Onderaannemer: de producent van het PE, waarmee Leverancier een overeenkomst heeft gesloten.
- g) Plaats van levering: de door het Waterschap aangewezen plaats, alwaar het Polyelectrolyet franco dient te worden geleverd.
- h) Polyelectrolyet: Polymeerproducten die worden gebruikt als hulpmiddel bij de indikking en ontwatering van zuiveringsslib, afgekort als PE.
- i) Prijs: de door het Waterschap aan Leverancier uit hoofde van een Leveringsovereenkomst voor het Polyelectrolyet te betalen vergoeding.
- j) Raamovereenkomst: de onderhavige overeenkomst.
- k) Werkdagen: kalenderdagen, behoudens weekenden en algemeen erkende feestdagen, waarop de overeengekomen leveringen zullen worden verricht.

Artikel 2. Voorwerp van de overeenkomst; Duur

1. Leverancier verbindt zich jegens het Waterschap na daartoe een Leveringsovereenkomst te hebben gesloten, overeenkomstig de bepalingen en condities van de Raamovereenkomst en de daarbij behorende Bijlagen, tot levering van PE overeenkomstig de bepalingen van onderhavige Raamovereenkomst en de bijbehorende Leveringsovereenkomst.
2. Om uit te maken wie daadwerkelijk PE zal leveren zal het Waterschap alleen de Leveranciers die partij zijn bij de Raamovereenkomst uitnodigen voor een Minicompetitie, zoals omschreven in artikel 3 van de Raamovereenkomst.
3. Onder de onderhavige Raamovereenkomst vallen de volgende Percelen:
 - a) Perceel 1: [naam]
 - b) Perceel 2: [naam]
 - c) Perceel 3: [naam]
 - d) Etc.
4. Het Waterschap zal per Perceel een Minicompetitie, zoals genoemd in het tweede lid, houden.
5. Er wordt geen afnamegarantie verstrekt.
6. De voorwaarden van deze Raamovereenkomst zijn, inclusief de hieronder ressorterende Bijlagen, van toepassing op alle Leveringsovereenkomsten, die tijdens de looptijd van deze Raamovereenkomst tussen het Waterschap enerzijds en Leverancier anderzijds worden gesloten met betrekking tot de koop en levering van PE. De bepalingen van deze Raamovereenkomst hebben gelding behoudens indien en voor zover in een Leveringsovereenkomst uitdrukkelijk schriftelijk van deze Raamovereenkomst wordt afgeweken. Het Waterschap is gerechtigd van Leverancier te verlangen dat Leverancier alle zaken en diensten die behoren tot het door Leverancier aangeboden pakket, zal aanbieden of verrichten geheel volgens de voorwaarden, die in deze Raamovereenkomst zijn vastgelegd.
7. De volgende Bijlagen maken integraal deel uit van deze Raamovereenkomst:

Bijlage 1: de Leveringsovereenkomst inclusief bijbehorende Bijlagen waaronder het Beschrijvend document;

Bijlage 2: Inschrijving van Leverancier d.d. (kenm. ...);

Bijlage 3: Algemene WaterschapsInkoopvoorwaarden voor Leveringen 2010 (AWIV-2010)

Indien en voor zover deze Raamovereenkomst in tegenspraak is met één van de Bijlagen, dan zal de eerstgenoemde prevaleren. Indien er sprake is van strijdigheid tussen de Bijlagen, geldt dat de eerder genoemde Bijlage prevaleert boven de later genoemde Bijlage. Dit lijdt uitzondering bij tegenstrijdigheid tussen Bijlage 1 en Bijlage 2, indien uit de Inschrijving van de opdrachtnemer blijkt, dat de prestaties die opdrachtnemer aanbiedt van een kwalitatief beter niveau zijn dan omschreven in Bijlage 1.
8. Deze Raamovereenkomst is aangegaan voor een periode van twee jaar, ingaande op 1 januari 2013 [*waterschap Aa en Maas: 1 januari 2014*] en derhalve eindigend op 31

december 2014. Het Waterschap is bevoegd deze Raamovereenkomst met een periode van twee maal 1 jaar onder gelijkblijvende voorwaarden te verlengen. Verlenging vindt stilzwijgend plaats. Indien het Waterschap voornemens is de Raamovereenkomst niet te verlengen, zal het Waterschap de Leverancier hiervan uiterlijk zes maanden voor het verstrijken van de lopende periode in kennis stellen.

Artikel 3. Totstandkoming van Leveringsovereenkomsten: de Minicompetitie

De Minicompetitie vindt plaats overeenkomstig hoofdstuk 5 van het Beschrijvend document.

Artikel 4. Levering

Leverancier is verantwoordelijk voor levering van het PE overeenkomstig het bepaalde in de Leveringsovereenkomst op de Plaats van levering zoals vermeld in die overeenkomst.

Artikel 5. Geheimhouding

Partijen zullen strikte vertrouwelijkheid in acht nemen ten aanzien van de informatie over elkaars organisatie, procedures en eventuele andere als vertrouwelijk te kwalificeren gegevens. Behoudens voorafgaande schriftelijke toestemming van de andere partij zal ieder der partijen informatie en gegevensdragers welke hem ter beschikking staan, niet aan derden ter beschikking stellen en aan zijn personeel slechts bekend maken voor zover dit nodig is voor het verrichten van de overeengekomen prestaties. Partijen zullen hun personeel verplichten deze geheimhoudingsbepalingen na te leven.

Artikel 6. Verzekering

1. Leverancier is aansprakelijk voor schade welke tijdens de uitvoering van de Overeenkomst aan personen of eigendommen van personen wordt toegebracht en te wijten is aan nalatigheid, onvoorzichtigheid of verkeerde handelingen van Leverancier, zijn personeel of zijn onderaannemer(s). Leverancier vrijwaart het Waterschap van deze aanspraken. Leverancier is voor de hiervoor vermelde schade aansprakelijk tot een bedrag van maximaal € 1.000.000,-- (één miljoen Euro) per gebeurtenis.
2. Leverancier heeft zich verzekerd en zal zich verzekerd houden tot een bedrag van ten minste € 1.000.000,-- (één miljoen Euro) voor de navolgende risico's:
 - a. wettelijke aansprakelijkheid;
 - b. bedrijfsaansprakelijkheid.In de te sluiten verzekeringen dient de aansprakelijkheid van de Leverancier terzake van de door hem afgegeven vrijwaring aan het Waterschap voor schade aan derden in verband met de door de Leverancier te verrichten werkzaamheden te zijn medeverzekerd.
3. Leverancier zal niet zonder voorafgaande schriftelijke toestemming van het Waterschap de in lid 2 bedoelde verzekeringsovereenkomst(en) beëindigen, dan wel de condities waaronder deze is (zijn) aangegaan en het (de) verzekerde bedrag(en) ten nadele van het Waterschap wijzigen respectievelijk verlagen. De door (wederpartij) verschuldigde verzekeringspremies worden geacht in de overeengekomen prijzen en tarieven te zijn begrepen. Desgevraagd geeft de Leverancier aan het Waterschap inzage van de polis(sen) van de gesloten verzekering(en) en toont hij de hierop betrekking hebbende betalingsbewijzen.

Artikel 7. Documentatie

1. Leverancier die bij de Minicompetitie als bedoeld in artikel 3 in aanmerking komt voor de praktijktest, zal voor levering van het PE ten behoeve van de praktijktest het Waterschap te voorzien van een overzicht van alle typen PE die hij mogelijk kan gaan inzetten. Per type PE dient Inschrijver binnen vijf Werkdagen na een verzoek daartoe daarbij aan te leveren:
 - Het Productspecificatie blad en de integrale uitwerking van de ABM-toets van het desbetreffende PE, beide gesteld in de Nederlandse taal, waaruit blijkt dat het PE dat wordt ingezet, valt onder de in de ABM- klasse B of C.
 - Het Veiligheidsblad van het desbetreffende PE, gesteld in de Nederlandse taal, waar uit blijkt dat het PE dat wordt ingezet het maximaal toegestane restgehalte Acrylamide niet overschrijdt.

Leverancier dient genoemde documenten digitaal als PDF-bestanden aan te leveren bij het Waterschap bij een nader aan te wijzen contactpersoon.

2. Pas nadat het Waterschap beschikt over de vereiste documentatie, mag Leverancier het desbetreffende PE leveren op het terrein van de rioolwaterzuiveringsinstallatie. Leverancier dient hiervoor toestemming te hebben van het Waterschap. Indien Leverancier deze documenten niet binnen de daarvoor gestelde termijn van vijf Werkdagen aanlevert, heeft het Waterschap het recht de desbetreffende Inschrijving als ongeldig terzijde te leggen.
3. Leverancier zal bij wijziging van het Veiligheidsblad of het Productspecificatieblad ervoor zorgdragen dat het gewijzigde Veiligheidsblad of Productspecificatieblad zo spoedig mogelijk op zijn kosten beschikbaar worden gesteld aan het Waterschap.

Artikel 8. Overdracht rechten en verplichtingen; onderaanneming

1. Leverancier is niet gerechtigd zijn rechten of verplichtingen in verband met deze Raamovereenkomst en/of Leveringsovereenkomst zonder schriftelijke toestemming van de andere partij aan een derde over te dragen. Deze toestemming zal niet zonder redelijke grond worden geweigerd; de toestemming verlenende partij is echter gerechtigd aan het verlenen van deze toestemming voorwaarden te verbinden.
2. Indien Leverancier bij levering aan het Waterschap gebruik maakt van een onderaannemer en gedurende de looptijd van de Leveringsovereenkomst noodgedwongen dient over te stappen op een andere onderaannemer, dient hij dit te melden aan het Waterschap. Leverancier is niet gerechtigd zonder toestemming van het Waterschap gebruikt te maken van de producten van de nieuwe onderaannemer. Deze toestemming zal niet zonder redelijke grond worden geweigerd; de toestemming verlenende partij is echter gerechtigd aan het verlenen van deze toestemming voorwaarden te verbinden.

Artikel 9. Beëindiging Raamovereenkomst met afzonderlijke Leverancier

1. Het Waterschap heeft het recht deze Raamovereenkomst zonder nadere ingebrekestelling en rechterlijke tussenkomst, geheel of gedeeltelijk, met onmiddellijke ingang met een afzonderlijke Leverancier te ontbinden indien:
 - a. Leverancier surseance (dan wel voorlopige surseance) van betaling aanvraagt of hem surseance (dan wel voorlopige surseance) van betaling wordt verleend; Leverancier zijn faillissement aanvraagt of in staat van faillissement wordt verklaard; de onderneming van Leverancier wordt geliquideerd; Leverancier zijn huidige onderneming staakt; op een aanmerkelijk deel van het vermogen van Leverancier beslag wordt gelegd dan wel Leverancier anderszins niet langer in staat moet worden geacht de verplichtingen uit deze Raamovereenkomst en/of Nadere Overeenkomst(en) na te kunnen komen;
 - b. door of vanwege Leverancier, zijn vertegenwoordiger of onder hem ressorterend personeel enige vergoeding, beloning, gift of enig ander voordeel in welke vorm dan ook, is toegezegd, aangeboden of verschaft aan personeel ressorterend onder het Waterschap of aan zijn vertegenwoordigers, indien daardoor de houding van dat personeel of die vertegenwoordigers met betrekking tot de totstandkoming of uitvoering van deze of een andere gesloten of nog te sluiten overeenkomst zou kunnen worden beïnvloed.
2. Ontbinding van de Raamovereenkomst geschiedt bij aangetekende brief aan de andere partij.
3. Verplichtingen welke naar hun aard bestemd zijn om ook na ontbinding van de Raamovereenkomst met de desbetreffende Leverancier, voort te duren, blijven na ontbinding van deze Raamovereenkomst bestaan. Tot deze verplichtingen behoren o.m.: geheimhouding (art. 5), eisen t.a.v. verzekering (art. 6), geschillenbeslechting, toepasselijk recht en domiciliekeuze (art. 10).
4. De Raamovereenkomst blijft bij ontbinding van Raamovereenkomst met een afzonderlijke Leverancier ongewijzigd in stand voor de overige Leveranciers.

Artikel 10. Geschillen, toepasselijk recht en domiciliekeuze

1. Alle geschillen in verband met deze Raamovereenkomst en/of Leveringsovereenkomst en overeenkomsten die daarmee samenhangen, worden beslecht door de bevoegde rechter te
2. Partijen zullen echter niet eerder een beroep doen op de rechter dan nadat zij zich naar het oordeel van het Waterschap tot het uiterste hebben ingespannen om dit geschil in onderling overleg te beslechten.
3. Op deze Raamovereenkomst is Nederlands recht van toepassing.

Artikel 11. Algemeen

1. Kennisgevingen die partijen op grond van deze Raamovereenkomst en/of Nadere Overeenkomst(en) aan elkaar zullen doen, vinden schriftelijk plaats. Mondelinge mededelingen, toezeggingen of afspraken hebben geen rechtskracht tenzij deze schriftelijk zijn bevestigd.
2. Indien een of meer bepalingen van deze Raamovereenkomst en/of nadere overeenkomst(en) niet rechtsgeldig zijn of niet rechtsgeldig worden, zullen de overige bepalingen van kracht blijven. Partijen zullen over de bepalingen welke nietig zijn of niet rechtsgeldig worden, overleg plegen teneinde een vervangende regeling te treffen, in dier voege dat in zijn geheel de strekking van deze Raamovereenkomst en/of nadere overeenkomst(en) behouden blijft.

Aldus overeengekomen en vastgelegd op pagina's tekst en Bijlagen, en in tweevoud ondertekend door middel van bijgevoegde ondertekeningssbladen.

Opdrachtgever,
Het Waterschap/Wetterskip/Waterschapsbedrijf

[naam ondertekenaar],
(functie)

Ondertekeningsblad behorend bij de Raamovereenkomst voor de Levering van Polyelectrolyt (kenm.) Perceel

Ondertekeningsblad 1:

Leverancier,
[naam bedrijf]

[naam ondertekenaar]
(functie)

Bijlage B1b

(Concept) Leveringsovereenkomst Perceel

Overeenkomst inzake de levering van Polyelectroliet tussen het Waterschap/Wetterskip/Waterschapsbedrijf en

DE ONDERGETEKENDEN:

Waterschap xxxxx, gevestigd te xxxxxxxx rechtsgeldig vertegenwoordigd door zijn xxxxxxxx xxxxxxxx, hierna te noemen "het Waterschap"

en

xxxxxxxxxxxxxx ingeschreven in handelsregister xxxxxxxx onder nummer xxxx, in Nederland gevestigd te xxxxxxxx, rechtsgeldig vertegenwoordigd door de xxxxxxxx, hierna te noemen "Leverancier"

OVERWEGENDE DAT:

- het Waterschap het beheer heeft over [slibontwaterings- en/of slibindikkingsinstallaties];
- voor de bedrijfsvoering van deze installaties gebruik wordt gemaakt van Polyelectroliet;
- het Waterschap op <datum 2012> middels publicatie in het Publicatieblad van de Europese Gemeenschappen de Raamovereenkomst voor het leveren van Polyelectroliet heeft aanbesteed onder nr. 2012/S *PM;
- het Waterschap op basis van de Raamovereenkomst een Minicompetitie heeft gehouden, waaruit de Inschrijving van Leverancier als meest voordelige naar voren is gekomen;
- uit het testen is gebleken dat de Leverancier het aangeboden Polyelectroliet (en bijbehorende ondersteuning) kan leveren;
- het Waterschap hiermee aan de Leverancier opdracht verstrekt tot het leveren van het Polyelectroliet;
- de Leverancier zich bereid heeft verklaard de gevraagde leveringen te verrichten;

VERKLAREN HET VOLGENDE TE ZIJN OVEREENGEKOMEN:

Artikel 1 Begripsbepalingen

Definities:

Beschrijvend document: Het Beschrijvend document inzake de Raamovereenkomst voor de levering van Polyelectroliet (kenmerk WAPE 2013) met bijbehorende Nota ('s) van Inlichting(en).

Dagen: Kalenderdagen

Drogestof: Het percentage in procenten aan drogestof, bepaald volgens NEN-EN 12880, (koepelnorm NEN 6499:2005), dan wel de door de Aanbestedende dienst gehanteerde voorschriften en procedures. De eenheid van drogestof is gewichtsprocent.

EMVI Test: De EMVI zoals uiteindelijk wordt berekend op basis van de behaalde waarden, ds-gehalte activiteit van het PE, de prijs van het PE en het polymeerverbruik, tijdens de praktijktest in de Minicompetitie.

EMVI Jaar: De EMVI-Test gecorrigeerd met de geldende weegfactor resulterend in een genormaliseerde jaarwaarde.

Inschrijving Een aanbieding van Deelnemer in het kader van de Minicompetitie

Minicompetitie: De competitie beschreven in de Raamovereenkomst

Leveringsovereenkomst: De onderhavige overeenkomst.

Polyelectroliet (PE): Verzamelnaam voor Polymeerproducten die worden gebruikt als hulpmiddel bij de indikking en ontwatering van zuiverings-slib.

Polymeerproduct: Vloeibaar of poedervormig product van Inschrijver van Polyelectroliet, aangeduid met naam .

Raamovereenkomst: Een overeenkomst tussen Opdrachtgever en één of meer Leveranciers met het doel gedurende een bepaalde periode de voorwaarden inzake te gunnen Opdrachten voor het leveren van Polyelectroliet vast te leggen.

Slibindikking: Proces waarbij vloeibaar zuiverings-slib wordt ingedikt tot een slurry. Het Drogestof percentage van de slurry varieert van ca. 3 tot ca. 10%

Slibontwatering: Proces waarbij vloeibaar of ingedikt zuiverings-slib wordt

ontwaterd tot een steekvaste slibkoek. Het Drogestof percentage van de slibkoek varieert van ca. 15 tot ca. 30%

Uitnodigingsbrief: De uitnodiging van het Waterschap voor het deelnemen aan de Minicompetitie.

Weegfactor: Getal waarmee seizoensinvloeden op het slib worden gecorrigeerd en het mogelijk wordt om de EMVI-waarden in verschillende perioden van het jaar met elkaar te kunnen vergelijken (normaliseren van EMVI-waarden naar EMVI-Jaar).

Afkortingen:

SOI:	Slibontwateringsinstallatie
SII:	Slibindikkingsinstallatie
RWZI:	Rioolwaterzuiveringsinstallatie
PE:	Polyelectroliet

Artikel 2 Onderwerp en kwalificatie van de overeenkomst

1. Het Waterschap draagt hierbij op aan Leverancier, welke verklaart deze opdracht te aanvaarden: het leveren van PE, overeenkomstig de voorwaarden en eisen zoals gesteld in het Beschrijvend document, de Raamovereenkomst, de Uitnodigingsbrief en de onderhavige Leveringsovereenkomst.
2. Het door het Waterschap te kopen PE is uitsluitend bedoeld voor eigen gebruik door het Waterschap.
3. De onderhavige overeenkomst wordt door partijen als een overeenkomst tot het verrichten van leveringen gekwalificeerd.
4. Leverancier heeft zich in voldoende mate op de hoogte gesteld van de doelstellingen van het Waterschap met betrekking tot de onderhavige overeenkomst als beschreven in de aanbestedingsstukken behorende bij EG-aanbesteding nr. 2012/S *PM en de relevante organisatie van het Waterschap. Het Waterschap heeft de Leverancier daartoe van voldoende en correcte informatie voorzien en zal - desgewenst - Leverancier verdere informatie verstrekken, voor zover die informatie bij het Waterschap beschikbaar is.

Artikel 3 Uitgangspunten

1. Bij de uitvoering van de overeenkomst, zal de Leverancier zich houden aan:
 - a) de (garantie)eisen en voorwaarden gesteld in het Beschrijvend document en de Uitnodigingsbrief;
 - b) de behaalde EMVI Test en EMVI Jaar berekend op basis van de uitgevoerde praktijktest;
 - c) alle extra wensen van het Waterschap welke na ondertekening van deze overeenkomst zijn geaccordeerd door partijen en welke als een aanvulling op of een afwijking van het Beschrijvend document en de Raamovereenkomst kan worden beschouwd;
 - d) de eisen van alle in aanmerking komende vergunningverlenende instanties.
 - e) alle geldende wet- en regelgeving.

2. De bij deze overeenkomst behorende Bijlagen maken integraal onderdeel uit van de overeenkomst en zijn als volgt ingedeeld:
 - a) Bijlage I: Beschrijvend document
 - b) Bijlage II: Uitnodigingsbrief
 - c) Bijlage III: De resultaten van de uitgevoerde praktijktest
 - d) Bijlage IV: Inschrijving Leverancier d.d. ,,,, (kenm.)
3. In geval van strijdigheid tussen de overeenkomst en de in lid 2 genoemde bijlagen prevaleert de overeenkomst. Ingeval van strijdigheid tussen het Beschrijvend document met de Uitnodigingsbrief en de Inschrijving, prevaleert de Inschrijving indien de kwaliteit uitgaat boven het gestelde in het Beschrijvend document of de Uitnodigingsbrief.
4. De Leverancier verklaart zich akkoord met het feit dat voor het toepassen van het PE geen technische aanpassingen zullen plaatsvinden aan de verschillende slibontwaterings-/slibindikkingsinstallaties en randapparatuur.

Artikel 4 Prijs en indexering

1. De Leverancier levert het Polyelectroliet voor:
 - de SII en/of SOI [naam] voor een bedrag van € .../kg product.
 - de SII en/of SOI [naam] voor een bedrag van € .../kg product.
 - etc
2. Indexering van de in het eerste lid genoemde prijs vindt twee maal per jaar plaats op basis van CBS index producentenprijzen voor chemische producten, totaal binnenlands verbruik (exclusief accijnzen) met basisjaar 2005 (ProdCom-lijst). Peildatum voor de indexering is de datum van inschrijving.
3. Indexering zoals genoemd in het tweede lid vindt twee maal per jaar plaats op 1 januari en 1 juli, voor het eerst op 1 januari 2013.

Artikel 5 De werking van het Polyelectroliet

1. De Leverancier zorgt ervoor dat het PE voldoet aan de productspecificaties en de werking, waaronder de gerealiseerde slibontwaterings- en/of slibindikkingspercentages en de overeengekomen eisen, zoals opgenomen in de hiervoor op basis van artikel 7 van de Raamovereenkomst afgegeven documentatie en aan de overeengekomen eisen.
2. De Leverancier zorgt ervoor dat ook bij veranderende omstandigheden in de bedrijfsvoering van de SII en de SOI, de werking van het PE onveranderd is met inachtneming van het feit dat de bedrijfsvoering van de RWZI van primair belang is voor het Waterschap en dat de bedrijfsvoering van de SII en de SOI hieraan ondergeschikt is.
3. De Leverancier dient zich ervan te onthouden de apparatuur aan te passen; zij heeft geen zeggenschap over de bedrijfsvoering van de SII en SOI.
4. Het Waterschap stelt de Leverancier, periodiek, informatie ter beschikking ten aanzien van de slibindikkings en/of slibontwateringsresultaten van de SII en/of de SOI.

Artikel 6 De levering van het Polyelectrolyet

1. De eerste levering van PE vindt plaats vanaf [datum]. De Leverancier is verplicht om het PE binnen zeven Dagen nadat het Waterschap een hoeveelheid heeft besteld, bij de SII of SOI af te leveren. In overleg met het Waterschap kan een afwijkende leveringstermijn worden bepaald. Het PE zal niet in grotere hoeveelheden worden geleverd dan is besteld. Het transport en het lossen geschiedt geheel voor rekening en risico van de Leverancier.
2. Het Waterschap doet de Leverancier tijdig de benodigde instructies voor de levering toekomen.
3. Leverancier dient bij iedere levering het percentage activiteit van het desbetreffende PE op te geven aan het Waterschap.
4. De Leverancier dient zorg te dragen voor een deugdelijke verpakking van het PE.
5. De Leverancier draagt er zorg voor dat de door hem aangeleverde multiboxen, na een verzoek daartoe van het Waterschap, binnen een termijn van zeven Dagen, kosteloos worden teruggenomen.
6. De levering van vloeibare PE in bulk dient te geschieden in goed onderhouden tankwagens voorzien van een geijkte weeginrichting. Deze weeginrichting dient zodanig te zijn uitgevoerd dat per levering een specificatie op papier kan worden aangeleverd van de afgeleverde hoeveelheid PE.
In plaats van een geijkte weeginrichting is het toegestaan gebruik te maken van een geijkte debietsmeter, mits rekening wordt gehouden met de temperatuur en de dichtheid van het product en kan worden terug gerekend naar kilogram product. Afrekening vindt namelijk plaats op basis van prijs per kilogram product.
Indien het niet mogelijk is gebruik te maken van een geijkte weeginrichting of geijkte debietsmeter zijn weegbonnen toegestaan. Partijen zullen dan nadere afspraken maken over de correctie van het verbruikte brandstof en deze afspraken schriftelijk vastleggen.
Leverancier is ervoor verantwoordelijk dat hij de juiste gegevens afgeeft aan het Waterschap.
7. De Leverancier dient zich te houden aan de veiligheid- en werkvoorschriften die gelden op de RWZI en zal haar personeel, evenals anderszins voor haar werkzame personen, hierover instrueren.
8. De levering van het PE geschiedt op werkdagen tussen 08.00 uur en 16.00 uur waarbij geldt dat om 16.00 uur het PE gelost dient te zijn. Voor Wetterskip Fryslan Perceel 1 tussen 07:00 – 19:00 uur, waarbij geldt dat om 19:00 uur gelost dient te zijn. Op algemeen erkende feestdagen vindt geen levering plaats. Het Waterschap zorgt ervoor dat de losplaatsen bereikbaar zijn.
9. De Leverancier draagt er zorg voor dat de chauffeur van de tankwagen waarmee het PE wordt geleverd de Nederlandse taal machtig is in woord en geschrift.
10. De Leverancier zorgt ervoor dat het PE zelfstandig en zonder hulpmiddelen en/of ondersteuning van het Waterschap wordt gelost op de door het Waterschap aangegeven plaats.
11. De tankwagen, waarin het PE wordt vervoerd, wordt terstond na aankomst gelost.

12. Bij onregelmatigheden tijdens het lossen dient de Leverancier het Waterschap terstond daarvan in kennis te stellen. Indien de onregelmatigheden zijn te wijten dan wel kunnen worden toegerekend aan het Waterschap, komen eventuele kosten van Leverancier die aantoonbaar hieruit voortvloeien voor rekening van het Waterschap.
13. Indien er bij het lossen PE wordt gemorst, dient dit terstond door en op kosten van de Leverancier te worden verwijderd.
14. De Leverancier draagt er zorg voor dat het PE tijdens het transport niet wordt gemengd met andere producten.
15. De Leverancier draagt er zorg voor dat de PE op het moment van lossen bij Perceel 1 van Wetterskip Fryslan een minimale temperatuur van 18°C heeft.
16. De Leverancier dient de aanwijzingen van het personeel van het Waterschap nauwgezet op te volgen.
17. Nadat het PE op een juiste wijze is gelost, gaat de eigendom over op het Waterschap en berust de verantwoordelijkheid voor een zorgvuldige opslag van het PE bij het Waterschap.
18. De Leverancier ziet erop toe dat, indien de Leverancier voor de nakoming van zijn verplichtingen gebruikt maakt van derden, deze derden de verplichtingen nakomen die op grond van deze overeenkomst voor de Leverancier zelf gelden.

Artikel 7 Facturatie

1. Na het sluiten van de Leveringsovereenkomst mag na feitelijke levering worden gefactureerd. De factuur bevat de in overleg met het Waterschap vastgestelde gegevens en is gebaseerd op de kg prijs die bij de Inschrijving is aangeboden en zoals aangegeven in artikel 4.
2. Na het aangaan van de Leveringsovereenkomst accepteert het Waterschap geen meerkosten die zijn veroorzaakt door het feit dat informatie voorafgaand aan de Inschrijving niet bij de Leverancier bekend was, tenzij het Waterschap beschikte over die informatie en die informatie redelijkerwijs beschikbaar had behoren te stellen aan Leverancier.
3. De betalingstermijn bedraagt 30 Dagen na ontvangst van de factuur.

Artikel 8 Eisen en garantie

1. Leverancier garandeert te voldoen aan de eisen en garanties zoals gesteld in het Beschrijvend document en de Uitnodigingsbrief.
2. Leverancier garandeert het behaalde resultaat in de praktijktest gestand te doen gedurende de looptijd van de Leveringsovereenkomst. Het behaalde resultaat is:

EMVI Test: €/ton ds
EMVI Jaar: €/ton ds
Gehanteerde Weegfactor:

Daarnaast garandeert Leverancier dat hij voldoet aan de gestelde garantie-eisen.

3. Indien Leverancier niet voldoet aan de EMVI Jaar of (één van) de gestelde garantie-eisen en door het gebruik van het PE op enigerlei wijze schade ontstaat voor het Waterschap, zoals schade aan apparatuur of schade aan het biologische proces van de zuivering, is Leverancier gehouden de ontstane schade te vergoeden.
4. Indien Leverancier niet voldoet aan het gestelde in het tweede lid, is het Waterschap gerechtigd direct een nieuwe Minicompetitie te starten.
5. Indien de situatie gesteld in het vierde lid zich binnen 10 maanden na het sluiten van de Leveringsovereenkomst voordoet, is het Waterschap gerechtigd de voor deze Leveringsovereenkomst gehouden Minicompetitie te heropenen overeenkomstig het gestelde in paragraaf 5.4.1 van het Beschrijvend document
6. Indien het Waterschap besluit een nieuwe Minicompetitie te starten of de Minicompetitie te heropenen is de Leverancier gehouden hieraan volledig medewerking te verlenen. Gedurende de periode van de Minicompetitie dient Leverancier PE te leveren indien het Waterschap dat wenst.
7. Nadat op basis van een Minicompetitie een nieuwe Leveringsovereenkomst is gesloten, dient Leverancier een eventueel restant van het PE op eigen kosten op te halen en een creditfactuur voor die hoeveelheid te zenden aan het Waterschap. Ook het schoonmaken van de apparatuur komt voor rekening van de Leverancier.
8. Indien partijen op basis van paragraaf 5.5.4 van het Beschrijvend document afwijkende afspraken maken over het toetsen van de naleving van de Leveringsovereenkomst, dienen partijen deze afspraken schriftelijk vast te leggen en als bijlage toe te voegen aan de onderhavige overeenkomst. Beide partijen dienen deze bijlage rechtsgeldig te ondertekenen.

Artikel 9 Verslaglegging

De in de overeenkomst, het Beschrijvend document, de Raamovereenkomst en de Uitnodigingsbrief opgenomen eisen en garanties eisen alsmede de gerealiseerde totale kosten (of een afgeleide stuurvariabele zoals drogestofgehalte) zullen in [*periode nader in te vullen*] overleg tussen de Leverancier en het Waterschap worden besproken. Hiervan zal een verslag worden gemaakt. Het verslag wordt in het volgende overleg door de Leverancier en het Waterschap vastgesteld.

Artikel 10 Inzet ander type Polyelectrolyet

1. Leverancier mag niet zelfstandig besluiten tot het inzetten van een ander type Polyelectrolyet. Indien hij dat wenselijk acht, dient hij hierover vroegtijdig in overleg te treden met het Waterschap. Inzet van een ander type Polyelectrolyet kan alleen indien daarmee onverkort wordt voldaan aan de gestelde eisen in artikel 8, tweede lid.
2. Inzet van een ander type Polyelectrolyet kan alleen indien het Waterschap hiervoor schriftelijk toestemming heeft verleend.
3. Indien Leverancier een ander type Polyelectrolyet inzet, komen alle bijkomende kosten tengevolge daarvan, zoals het schoonmaken van de apparatuur, voor zijn rekening.

Artikel 11 Looptijd overeenkomst

1. De overeenkomst vangt aan op datum van ondertekening en heeft in beginsel dezelfde looptijd als de Raamovereenkomst. Bij verlenging van de Raamovereenkomst wordt de onderhavige Leveringsovereenkomst in beginsel met dezelfde duur verlengd. Indien de Raamovereenkomst wordt beëindigd, eindigt de onderhavige Leveringsovereenkomst van rechtswege op hetzelfde moment.
2. Het Waterschap heeft het recht een Minicompetitie uit te schrijven, ook indien de Leverancier voldoet aan de gestelde eisen. Deze Minicompetitie kan voor het eerst plaatsvinden vanaf elf maanden, gerekend vanaf de datum waarop de Leveringsovereenkomst is gesloten, tenzij niet wordt voldaan aan de gestelde garantie-eisen. In dat geval kan het Waterschap besluiten eerder een Minicompetitie te starten danwel te heropenen indien dit laatste zich voordoet binnen 10 maanden gerekend vanaf de datum waarop de Leveringsovereenkomst is gesloten.
3. Indien het Waterschap besluit tot het starten van een Minicompetitie, wordt Leverancier daarvan tijdig op de hoogte gesteld.
4. Indien een nieuwe Minicompetitie wordt gestart, eindigt de onderhavige Leveringsovereenkomst op het moment dat op basis van de gehouden Minicompetitie een nieuwe Leveringsovereenkomst wordt gesloten.

Artikel 12 Praktijktest door Opdrachtgever

1. Het Waterschap is te allen tijde gedurende de looptijd van de Leveringsovereenkomst in het kader van het heropenen van de Minicompetitie of een eventueel uit te schrijven nieuwe Minicompetitie gerechtigd tot het uitvoeren van praktijktesten met PE afkomstig van de Deelnemers aan het Raamcontract op basis waarvan de onderhavige Leveringsovereenkomst is gesloten.
2. De Leverancier is gehouden medewerking te verlenen aan de praktijktesten en kan op geen enkele wijze rechten ontleen aan de uitkomsten van de praktijktesten.

Artikel 13 Meewerken in kader van aanbesteding nieuwe Raamovereenkomst

Tijdens de contractperiode van de Leveringsovereenkomst dient de Leverancier het Waterschap toe te staan dat aan potentiële leveranciers van PE de mogelijkheid wordt geboden om praktijktesten te doen in het kader van een aanbesteding voor het sluiten van een nieuwe Raamovereenkomst.

Artikel 14 Vertraging

Indien het Leverancier bekend is dan wel behoort te zijn, dat de aflevering van het PE niet tijdig zal plaatsvinden, zal Leverancier hiervan zo spoedig mogelijk aan het Waterschap melding maken en daarbij aangeven de oorzaak van de vertraging, alsmede de door hem voorgestelde maatregelen om de (dreigende) vertraging te voorkomen of ongedaan te maken. Een en ander doet geen afbreuk aan het recht van het Waterschap tijdige aflevering te verlangen. De hierdoor eventueel ontstane kosten zullen door het Waterschap op de Leverancier worden verhaald.

Artikel 15 Overmacht

1. In geval van overmacht wordt de nakoming door partijen van uit deze overeenkomst voortvloeiende verplichtingen geheel of gedeeltelijk opgeschort voor de duur van zodanige overmacht, zonder dat partijen over en weer tot enige schadevergoeding ter zake zijn gehouden. Van een geval van overmacht zal, onder overlegging van de nodige bewijsstukken, schriftelijk aan de andere partij mededeling worden gedaan.
2. Onder overmacht wordt niet gerekend het niet of niet tijdig nakomen door een derde van de verplichtingen die deze jegens een der partijen op zich heeft genomen, tenzij de desbetreffende partij aantoont dat het niet of niet tijdig nakomen van verplichtingen is te wijten aan overmacht. Ook wordt onder overmacht niet verstaan: gebrek aan personeel, stakingen, ziekte van personeel, verlate aanlevering of ongeschiktheid van producten of materialen, wanprestatie van door Leverancier ingeschakelde derden en/of liquiditeits- c.q. solvabiliteitsproblemen aan de zijde van Leverancier.

Artikel 16 Ingebrekestelling

1. Indien Leverancier zijn verplichtingen niet nakomt, zal het Waterschap hem schriftelijk in gebreke stellen en hem een redelijke termijn stellen, waarbinnen hij zijn verplichtingen alsnog dient na te komen.
2. Indien Leverancier zijn verplichtingen binnen de hiervoor gestelde termijn niet nakomt, is Leverancier in verzuim en verbeurt hij een onmiddellijk opeisbare boete van € 2.500,- voor iedere dag dat hij in verzuim is tot een maximum van € 100.000,-.

Artikel 17 Overdraagbaarheid overeenkomst

De rechten en plichten voortvloeiend uit deze overeenkomst zijn niet overdraagbaar. Met uitzondering van de rechtsoptvolgers van gefuseerde waterschappen (zoals Waterschap Vallei & Eem en Waterschap Veluwe die tot Waterschap Vallei en Veluwe zullen fuseren).

Artikel 18 Toepasselijk recht

Op deze overeenkomst is Nederlands recht van toepassing.

Artikel 19 Geschillen

1. Ten aanzien van alle geschillen welke tussen partijen uit of naar aanleiding van deze overeenkomst ontstaan, verplichten partijen zich hun standpunt inzake het geschil nogmaals te overwegen. Indien na 14 Dagen geen oplossing is gevonden, wordt dit geschil naar keuze van het Waterschap voorgelegd aan de bevoegde rechter te
2. De Leverancier is gehouden, in afwachting van een uitspraak van de rechter, op verordering van het Waterschap, de nakoming van zijn verplichtingen uit hoofde van deze overeenkomst voort te zetten, tenzij de rechter anders beslist en onverminderd zijn rechten, die uit de uitspraak van de rechter voor hem mochten voortvloeien.

3. Voor zover de uitkering van enige termijn van betaling vertraging zou ondervinden in verband met een aanhangig geschil, zal het Waterschap tot zodanige betaling overgaan als in verband met de stand van de zaak en de wederzijdse vorderingen toelaatbaar is. Zodanige betaling zal niet in het geding bij de rechter kunnen worden gebruikt als bewijs van de erkenning door het Waterschap van enig recht van de Leverancier.

Aldus overeengekomen en in tweevoud opgemaakt te d.d.

Opdrachtgever,
Waterschap

Leverancier,
[naam bedrijf]

[naam ondertekenaar],
(functie)

[naam ondertekenaar],
(functie)

Bijlage B1c

Algemene waterschapsinkoopvoorwaarden voor Leveringen 2010 (AWIV 2010)

*Deze bijlage is separaat bijgevoegd.

Bijlage C

Overzichten

inzake

de Raamovereenkomst voor

de levering van Polyelectrolyet

Bijlage C1

Indicatief overzicht van de totale Slibproductie per tonnen droge stof

Raamovereenkomsten		Mini-competitie	RWZI	SII/SOI	Scenario	Slib hoeveelheid
Perceel		Perceel				ton d.s. per jaar
1	Waterschap Groot Salland	1	Zwolle	SOI		3.700
			Zwolle	SII	2	1.800
			Kampen	SII	2	700
			Genemuiden	SII	2	500
		2	Deventer	SOI		2.900
			Deventer	SII		1.000
			Olst	SII		350
			Raalte	SII		600
<hr/>						
2	Waterschap Noorderzijlvest	1	Garmerwolde (KFP)	SOI		13.000
		2	Garmerwolde (BF)	SII		6.000
<hr/>						
3	Waterschap Regge en Dinkel	1	Hengelo	SOI		5.400
		2	Enschede	SOI		5.400
		3	Enschede	SII		1.700
		4	Hengelo	SII		1.500
		5	Ootmarsum	SII		200
		6	Almelo Vissedijk	SII		400
		7	Almelo Sumpel	SII		1.200
		8	Oldenzaal	SII		450
		9	Haaksbergen	SII		400
<hr/>						
4	Waterschap Rijn en IJssel	1	Nieuwgraaf	SOI		3.250
			Nieuwgraaf	SII		4.650
		2	Etten	SOI		2.800
			Etten	SII		3.300
		3	Olburgen	SOI		1.350
		4	Borculo	SOI		1.350
		5	Lichtenvoorde	SOI		1.600
		6	Winterswijk	SOI		900
7	Zutphen	SOI		2.500		
<hr/>						
5	Waterschap Rivierenland	1	Schelluinen	SOI		1.700
		2	Nijmegen	SOI		6.000
			Nijmegen	SII		10.000
		3	Tiel	SOI		3.000
			Tiel	SII		1.200
		4	Arnhem-zuid	SOI		2.700
		5	Bommelerwaard	SOI		1.600
		6	Vianen	SOI		600
7	Gelkenes	SOI		500		
8	Papendrecht	SOI		500		

Raamovereenkomsten		Mini-competitie	RWZI	SII/SOI	Scenario	Slib hoeveelheid
Perceel		Perceel				ton d.s. per jaar
6	Waterschap Vallei & Eem	1	Ede	SOI		4.600
		2	Amersfoort	SOI		6.000
		3	Ede	SII		3.000
			Amersfoort	SII		3.000
			Nijkerk	SII		900
			Soest	SII		1.150
			Veenendaal	SII		1.100
7	Waterschap Veluwe	1	Apeldoorn	SOI		9.500
		2	Apeldoorn	SII		3.000
			Terwolde	SII		350
			Brummen	SII		600
			Harderwijk	SII		2.000
			Harderwijk	SII		1.800
			Elburg	SII		650
			Hatterem	SII		750
			Epe	SII		400 ¹⁾
8	Waterschap Zuiderzeeland	1	Lelystad	SOI		1.600
		2	Almere	SOI		4.000
		3	Dronten	SOI		600
		4	Tollebeek	SOI		1.400
9	Wetterskip Fryslân	1	Heerenveen	SOI		15.000
			Leeuwarden	SII	2	2.300
			Burgum	SII	2	450
10	Waterschapsbedrijf Limburg	1	Hoensbroek	SOI		6.940
			Bosscherveld	SOI	2	1.370
			Susteren	SOI	2	4.780
		2	Limmel	SOI		5.500
			Roermond	SOI		3.970
		3	Venlo	SOI		4.200 ²⁾
11	Waterschap Scheldestromen	1	Walcheren	SOI		3.000
		2	Walcheren	SII		1.900
		3	Willem Annapolder	SOI		2.500
			Willem Annapolder	SII		1.100
		4	De Verseput	SOI		430
		5	Terneuzen	SOI		2.100
		6	Terneuzen	SII		1.900 ³⁾
12	Waterschap Brabantse Delta	1	Dongemond	SOI		3.000
		2	Dongemond	SII		2.000

Raamovereenkomsten		Mini-competitie	RWZI	SII/SOI	Scenario	Slib hoeveelheid
Perceel		Perceel				ton d.s. per jaar
		3	Bath	SOI		7.250
		4	Bath	SII		4.500
		5	Nieuwveer	SOI		6.000
		6	Nieuwveer 1 ^{ste} trap	SII		3.750
			Nieuwveer 2 ^{de} trap	SII		3.100
			Rijen	SII		877
13	Waterschap Aa en Maas	1	Aarle Rixtel	SOI		5.590
		2	Den Bosch ^{a)}	SII		2.400
		3	Den Bosch ^{a)}	SOI		3.400
		4	Land van Cuijk	SOI		1.800
			Land van Cuijk	SII		3.000
		5	Dinther	SOI		6.600
		6	Oijen ^{b)}	SOI		4.400
		7	Asten	SII		1.200

a) RWZI Den Bosch zal in de toekomst worden aangepast

b) RWZI Oijen zal voorzien worden van een slibgisting

- 1) Nieuwe techniek waarop onderzoek zal plaatsvinden, toestaan inzet andere PE's tijdens Leveringsovereenkomst.
- 2) Onder voorbehoud thermische drukhydrolyse
- 3) Nog niet gerealiseerd, waarschijnlijk in de loop van 2013

..... installaties waarvoor scenario 2 geldt, t.a.v. de Referentie-installaties: zie paragraaf 1.2.3

Bijlage C2

Gegevens Referentie-installaties

*Deze bijlage is separaat bijgevoegd.

Het betreft de volgende Referentie-installaties

Perceel	Waterschap	Referentie-installatie
1	Groot Salland	RWZI Zwolle
2	Noorderzijvest	RWZI Garmerwolde
3	Regge en Dinkel	RWZI Hengelo
4	Rijn en IJssel	RWZI Nieuwgraaf
5	Rivierenland	RWZI Schelluinen
6	Vallei & Eem	RWZI Apeldoorn
7	Veluwe	RWZI Apeldoorn
8	Zuiderzeeland	RWZI Lelystad
9	Wetterskip Fryslân	RWZI Heerenveen
10	Waterschapsbedrijf Limburg	RWZI Hoensbroek
11	Scheldestromen	RWZI Walcheren
12	Brabantse Delta	RWZI Dongemond
13	Aa en Maas	RWZI Aarle Rixtel

II. Bijlage betrekking hebbende op de Nota ('s) van Inlichtingen

Bijlage D

Verklaringen/tekstsuggesties

inzake

de overeenkomsten

D: Verklaring tekstsuggesties/voorstellen overeenkomsten

Opmerkingen ten aanzien van de (concept) overeenkomsten (bijlagen B1a en B1b), dienen ten behoeve van de Nota van Inlichtingen te worden aangegeven in onderstaand tabel. Indien Inschrijver niet instemt met een bepaald artikel, dient hij ten aanzien van dat artikel in onderstaande tabel een tekstvoorstel te dien. Indien Inschrijver in principe akkoord gaat met het artikel, maar toch een suggestie wil geven, kan dit. In dat geval wordt een tekstsuggestie geplaatst. De Opdrachtgever is niet verplicht de aangegeven tekstsuggesties/-voorstellen te accepteren.

De standaardtekst van de modelformulieren moet worden gehandhaafd.

Raamovereenkomst

Artikel	Tekstsuggesties/-voorstellen
1	
2.	
3	
4	
5	
6.	
7.	
8.	
9.	
10.	
11.	

Leveringsovereenkomst

Artikel	Tekstsuggesties/-voorstellen
1.	
2.	
3.	
4.	
5.	
6.	
7.	
8.	
9.	
10.	
11.	
12.	
13.	
14.	
15.	
16.	
17.	
18.	
19.	

III. Bijlagen betrekking hebbende op de Inschrijving

Bijlage E

Conformiteitenformulier

E: Conformiteitenformulier

Inschrijver dient dit formulier naar waarheid in te vullen en rechtsgeldig te ondertekenen. Ondertekening vindt plaats door een persoon die blijkens een uittreksel uit het Handelsregister, danwel blijkens een volmacht van degene die blijkens het uittreksel van het Handelsregister bevoegd is om Inschrijver te vertegenwoordigen en om namens Inschrijver dit formulier te ondertekenen.

Procedurevoorschriften			
§ 3.1 onder b	De Inschrijving dient uiterlijk op 12 september 2012 om 11.00 uur in het bezit te zijn van Waterschap Rijn en IJssel.	Ja <input type="checkbox"/>	Nee <input type="checkbox"/>
§ 3.1 onder c	De Inschrijving in schriftelijke vorm wordt in 3-voud ingediend (waarvan één origineel exemplaar, één kopie en een digitaal exemplaar).	Ja <input type="checkbox"/>	Nee <input type="checkbox"/>
§ 3.2 onder b	De Inschrijver doet zijn aanbod gestand gedurende negentig (90) Dagen, rekenende vanaf de uiterste inschrijfdatum van deze aanbesteding.	Ja <input type="checkbox"/>	Nee <input type="checkbox"/>
§ 4.2 onder p	De Inschrijving en de overige correspondentie zijn in de Nederlandse taal opgesteld.	Ja <input type="checkbox"/>	Nee <input type="checkbox"/>
§ 3.2 onder c	De prijzen zijn opgegeven in Euro'(excl. BTW) en zijn behoudens Indexering vast.	Ja <input type="checkbox"/>	Nee <input type="checkbox"/>

Aanvullende eisen			
	Inschrijver verklaart in zijn geheel kennis te hebben genomen van de oproep tot mededinging, verschenen op <datum>	Ja <input type="checkbox"/>	Nee <input type="checkbox"/>
	Inschrijver conformeert zich aan het gestelde in het Beschrijvend document	Ja <input type="checkbox"/>	Nee <input type="checkbox"/>
	Inschrijver verklaart ermee bekend te zijn dat hij bij zijn Inschrijving rekening moet houden met het feit dat de bestaande apparatuur een vast staand gegeven is en niet gerechtigd is in te grijpen in de bediening van de installatie.	Ja <input type="checkbox"/>	Nee <input type="checkbox"/>
	Inschrijver verklaart zich onvoorwaardelijk akkoord met de Raamovereenkomst en de Leveringsovereenkomst	Ja <input type="checkbox"/>	Nee <input type="checkbox"/>
	Inschrijver verklaart zich onvoorwaardelijk akkoord met de AWIV-2010 en het NIET van toepassing zijn van eigen (Algemene) Leveringsvoorwaarden	Ja <input type="checkbox"/>	Nee <input type="checkbox"/>

Getekend voor akkoord:

Naam Inschrijver:	
Naam tekenbevoegde:	
Datum:	
Handtekening	

Bijvoegen als bijlage 1.

Bijlage F

Kwalificatieformulier en eisen

inzake

de Raamovereenkomst voor

de levering van Polyelectrolyet

Bijlage F Kwalificatieformulier

Modellen voor minimumeisen & geschiktheidscriteria

Model 1: Bedrijfsgegevens

VRAAG 1

Vul hier uw gegevens in:

Naam bedrijf :

Rechtsvorm :

Nummer Inschrijving
handelsregister (KvK) :

Vestigingsadres :

Postcode en plaats :

Land :

Postadres :

Postcode en plaats :

Land :

Evt. internetadres :

Contactpersoon *) :

Functie contactpersoon :

Telefoon contactpersoon :

Faxnummer contactpersoon :

Evt. e-mail contactpersoon :

*) De door de u opgegeven contactpersoon zal gedurende de gehele procedure als enig aanspreekpunt gelden; alle correspondentie zal aan hem/haar worden gericht.

Tevens dient u bij de opgave van de verlangde bedrijfsgegevens een organogram van de bedrijfstructuur te voegen.

VRAAG 2

Is er sprake van een combinatie van Inschrijvers? (aankruisen)

Nee

Ja

Indien de vraag met "ja" is beantwoord, dienen de bedrijfsgegevens van alle combinanten in de combinatie conform model 1 als bijlage 2 te worden bijgesloten.

VRAAG 3

A. Maakt uw bedrijf deel uit van een holding-/concern? (aankruisen)

Nee

Ja --> **ga verder naar vraag B**

B. Wenst u bij uw aanmelding voor deze aanbesteding gebruik te maken van de geconsolideerde financiële gegevens van de holding-/concernmaatschappij? (aankruisen)

Nee

Ja --> **zie geschiktheidscriteria**

C. Zijn er nog andere rechtspersonen die tot hetzelfde concern behoren en die zich als Inschrijver aanmelden (zie geschiktheidscriteria)?

Nee

Ja

VRAAG 4

A. Bent u voornemens voor (delen van) de uitvoering van de Opdracht een derde of derden (onderaannemers) in te schakelen? (aankruisen)

Nee

Ja --> **ga verder naar vraag B**

B. Voor welke delen van de Opdracht bent u voornemens een derde of derden (onderaannemers) in te schakelen?
Vermeld - voorzover reeds bekend – bedrijfsnaam en adres van deze derde(n).

.....
.....
.....
.....
.....
.....

Aldus naar waarheid ingevuld:

Naam Inschrijver:	
Naam tekenbevoegde:	
Datum:	
Handtekening	

Bijvoegen als bijlage 2.

Inschrijver dient een kopie van het bewijs van inschrijving in het beroepsregister of handelsregister niet ouder dan 6 maanden terug rekenend vanaf de uiterste datum van inschrijving voor onderhavige aanbesteding als **bijlage 3** bij zijn Inschrijving te voegen.

Model 2: Verklaring aansprakelijkheid en penvoerderschap

Verklaring hoofdelijke aansprakelijkheid en penvoerderschap (voor samenwerkingsverbanden)

Naam bedrijf :

Adres :

Postcode :

en plaats :

hierna te noemen: **de vennootschap**

Ondergetekende,

overwegende dat de vennootschap zich ter zake van de aanbesteding inzake de Raam-overeenkomst voor de levering van Polyelectrolyet, met ...<naam combinant(en) en kvk-nummer(s) noemen> als combinatie aanmeldt;

verklaart dat

- ▶ de vennootschap zich – onder voorwaarde van gunning van de Opdracht - hoofdelijk aansprakelijk stelt voor alle verplichtingen jegens de Aanbestedende dienst, welke voortvloeien uit de ingevolge voormelde aanbesteding gesloten overeenkomst(en);
- ▶ de leiding van de combinatie en het penvoerderschap berusten bij <naam betreffende combinant vermelden>.

Plaats

Datum

Naam

Functie

Handtekening

Deze verklaring dient door een bestuurder te worden getekend (zie onder kop 'Bestuurder(s)' op het uittreksel uit het beroeps- of handelsregister), dus niet door een gevolmachtigde/procuratiehouder.

Bijvoegen als bijlage 4.

Model 2A: Verklaring draagkracht en bekwaamheid derden

Verklaring draagkracht en bekwaamheid derden

Naam bedrijf :

Adres :

Postcode :

en plaats :

hierna te noemen: **de vennootschap**

Ondergetekende,

overwegende:

- dat <naam Inschrijver die zich aanmeldt voor de aanbesteding> voornemens is zich als Inschrijver aan te melden voor de aanbesteding inzake de Raamovereenkomst voor de levering van Polyelectrolyet;
- dat Inschrijver zich beroept op de draagkracht/bekwaamheid van de vennootschap;

verklaart dat:

de vennootschap haar middelen volledig ter beschikking zal stellen aan Inschrijver, zodat Inschrijver daadwerkelijk kan beschikken over de voor de uitvoering van de aan te besteden Opdracht noodzakelijke middelen van de vennootschap.

Plaats

Datum

Naam

Functie

Handtekening

Mede-ondergetekende (namens de Inschrijver die zich aanmeldt)

verklaart door mede-ondertekening van deze verklaring de terbeschikkingstelling van de middelen van de vennootschap te aanvaarden en deze middelen voor de Opdracht - ingeval van gunning - daadwerkelijk te zullen inzetten.

Plaats

Datum

Naam

Functie

Handtekening

Het uittreksel of de uittreksels uit het beroeps- of handelsregister waaruit blijkt dat degene die de verklaring ondertekent namens de vennootschap vertegenwoordigingsbevoegd is, dient/dienen te worden bijgevoegd.

Bijvoegen als bijlage 5.

Model 3: Eigen verklaring ingevolge artikel 45 Bao

Eigen verklaring ingevolge artikel 45 Besluit aanbesteding overheidsopdrachten

Naam bedrijf :

Adres :

Postcode :

en plaats :

hierna te noemen: **Inschrijver**.

Ondergetekende verklaart dat niet één van de onderstaande omstandigheden op Inschrijver van toepassing is:

- A.
- dat jegens hem bij een onherroepelijk vonnis of arrest een veroordeling om een of meer van de hieronder opgegeven redenen is uitgesproken:
 - deelneming aan een criminele organisatie in de zin van artikel 2, lid 1, van Gemeenschappelijk Optreden 98/773/JBZ van de Raad;
 - omkoping in de zin van artikel 3, van het besluit van de Raad van 26 mei 1997, respectievelijk artikel 3, lid 1, van Gemeenschappelijk Optreden 98/742/JBZ van de Raad;
 - fraude in de zin van artikel 1 van de overeenkomst aangaande de bescherming van de financiële belangen van de Gemeenschap;
 - witwassen van geld in de zin van artikel 1 van richtlijn nr. 91/308/EEG van de Raad van 10 juni 1991 tot voorkoming van het gebruik van het financiële stelsel voor het witwassen van geld;
- B.
- op grond van artikel 140, 177, 177a, 178, 225, 226, 227, 227a, 227b of 323a, 328ter, tweede lid, 416, 417, 417bis, 420bis, 420ter of 420quater van het Wetboek van Strafrecht;
- C.
- dat hij in staat van faillissement of van liquidatie verkeert, zijn werkzaamheden zijn gestaakt, jegens hem een surseance van betaling of een akkoord geldt of dat hij in een andere vergelijkbare toestand verkeert ingevolge een soortgelijke procedure die voorkomt in de op hem van toepassing zijnde wet- of regelgeving;
 - zijn faillissement of liquidatie is aangevraagd of tegen hem een procedure van surseance van betaling of akkoord dan wel een andere soortgelijke procedure die voorkomt in de op hem van toepassing zijnde wet- of regelgeving, aanhangig is gemaakt;
 - jegens hem een rechterlijke uitspraak met kracht van gewijsde volgens de op hem van toepassing zijnde wet- of regelgeving is gedaan, waarbij een delict is vastgesteld dat in strijd is met zijn beroepsgedragsregels;
 - hij in de uitoefening van zijn beroep een ernstige fout heeft begaan;
 - hij niet aan zijn verplichtingen heeft voldaan ten aanzien van de betaling van de sociale zekerheidsbijdragen overeenkomstig de wettelijke bepalingen van het land waar hij is gevestigd, of van Nederland;
 - hij niet aan zijn verplichtingen heeft voldaan ten aanzien van de betaling van zijn belastingen overeenkomstig de wettelijke bepalingen van het land waar hij is gevestigd of van Nederland; of
 - hij zich in ernstige mate schuldig heeft gemaakt aan valse verklaringen bij het verstrekken van inlichtingen die ingevolge aanbestedingsprocedures kunnen worden verlangd, of die inlichtingen niet heeft verstrekt.

Inschrijver verklaart dat hij op eerste verzoek van de Aanbestedende dienst binnen 5 Dagen bewijsstukken dienaangaande zal overleggen.

Plaats

Datum

Naam

Functie

Handtekening

Deze verklaring dient door een bestuurder te worden ondertekend (zie onder kop 'Bestuurder(s)' op het uittreksel uit het beroeps- of handelsregister), dus niet door een gevolmachtigde/procuratiehouder.

Bijvoegen als bijlage 6.

Model 4: Garantieverklaring holding/concernmaatschappij

Garantieverklaring holding/concernmaatschappij

Naam
bedrijf :

Adres :

Postcode :
en plaats

hierna te noemen: **de holding**

Ondergetekende,

overwegende dat <naam Inschrijver die zich aanmeldt invullen> een dochtermaatschappij van de holding is en dat deze Inschrijver voor de aanmelding ter zake van de aanbesteding inzake de Raamovereenkomst voor de levering van Polyelectrolyet gebruik wenst te maken van de consolideerde financiële gegevens van de holding,

verklaart dat

de holding zich hierbij - onder voorwaarde van gunning van de Opdracht - financieel garant stelt voor de nakoming van alle verplichtingen, die uit hoofde van de ingevolge de onderhavige aanbesteding gesloten overeenkomst(en) door Inschrijver worden aangegaan.

Plaats

Datum

Naam

Functie

Handtekening

- ▶ **Deze verklaring dient door een bestuurder van de holding te worden ondertekend (zie onder kop 'Bestuurder(s)' op het uittreksel uit het beroeps- of handelsregister), dus niet door een gevolmachtigde/procuratiehouder.**
- ▶ **Het uittreksel uit het beroeps- of handelsregister waaruit blijkt dat degene die de verklaring ondertekent (de bestuurder) namens de holding hiertoe bevoegd is, dient te worden bijgevoegd als bijlage 3.**

Bijvoegen als bijlage 7.

Model 5: Verklaring inzake omzet

Jaaromzet (excl. BTW)	bedrag
2009	€
2010	€
2011	€

Aldus naar waarheid ingevuld:

Naam Inschrijver:	
Naam tekenbevoegde:	
Datum:	
Handtekening	

Bijvoegen als bijlage 8

Met het oog op de in paragraaf 4.2 opgenomen omzeteisen dient Inschrijver een verklaring overeenkomstig model 5 van bijlage F (Kwalificatieformulier) te overleggen en op eerste verzoek van de Aanbestedende dienst binnen 5 werkdagen het jaarverslag en de jaarrekening te verstrekken (tenminste bestaande uit de balans en de winst- en verliesrekening met toelichting) van het laatste boekjaar, opgemaakt door een accountant als bedoeld in artikel 2:393 lid 1 Burgerlijk Wetboek dan wel een daaraan gelijk te stellen functionaris uit het land van vestiging van Inschrijver.

Indien Inschrijver tot een groep behoort in de zin van artikel 2:403 Burgerlijk Wetboek en de financiële gegevens van Inschrijver door een andere rechtspersoon of vennootschap zijn geconsolideerd in een geconsolideerde jaarrekening, dan kunnen (in plaats van de hierboven genoemde stukken) de geconsolideerde jaarrekening over het laatste boekjaar met bijbehorende jaarverslag worden verstrekt. In dat geval dient tevens een verklaring van voornoemde rechtspersoon of vennootschap te worden verstrekt dat zij zich hoofdelijk aansprakelijk stelt voor de uit rechtshandelingen van Inschrijver voortvloeiende schulden, overeenkomstig model 4 van bijlage F (Kwalificatieformulier).

Model 6: Verklaring ter zake van verzekering

Verklaring ter zake van verzekering

Naam :
Inschrijver

Ondergetekende,

overwegende, dat (aankruisen):

Inschrijver niet voldoende verzekerd is als bedoeld in de geschiktheidscriteria van het Beschrijvend document of

de lopende verzekering niet aantoonbaar is verlengd

verklaart dat

Inschrijver hierbij garandeert dat – indien de Opdracht aan Inschrijver wordt gegund – de minimumdekking van de verzekering als bedoeld in de geschiktheidscriteria van het Beschrijvend document, ten minste € 1.000.000,-- zal bedragen.

Plaats

Datum

Naam

Functie

Handtekening

Bijvoegen als bijlage 9.

Model 7: Verklaring inzake Nederlandse taal

Verklaring inzake Nederlandse taal

Naam In-
schrijver:

Ondergetekende verklaart hierbij namens Inschrijver dat het personeel dat contact heeft met de Aanbestedende dienst, **inclusief de chauffeur die het PE aflevert**, de Nederlandse taal machtig is in woord en geschrift en dat de mondelinge en schriftelijke correspondentie in de Nederlandse taal kan plaatsvinden.

Plaats

Datum

Naam

Functie

Handtekening

Bijvoegen als bijlage 10.

Model 8: Verklaring van geen bezwaar

Verklaring van geen bezwaar

Naam Inschrijver:

Ondergetekende verklaart hierbij namens Inschrijver geen bezwaar te hebben tegen en de volle medewerking te verlenen aan een nader onderzoek door de Aanbestedende dienst naar zijn financiële en economische draagkracht, vakkundigheid, efficiency, betrouwbaarheid en bekwaamheid.

Plaats Datum

Naam Functie

Handtekening

Bijvoegen als bijlage 11.

Model 9: Verklaring ABM-klasse en Acrylamide

Verklaring ABM-klasse en Acrylamide

Naam Inschrijver:

Ondergetekende verklaart hierbij namens Inschrijver dat:

- het in te zetten PE voldoet aan de ABM-klasse B of C en zal op eerste verzoek de productspecificatiebladen en de integrale uitwerking van de ABM-toets van het desbetreffende PE waaruit dit blijkt, overleggen;
- dat het restgehalte Acrylamide van het PE dat hij in zal zetten, de hiervoor toegestane normen, vastgesteld van overheidswege in wetgeving, richtlijnen danwel vergunningvoorschriften niet overschrijdt en zal op eerste verzoek het veiligheidsblad van het desbetreffende PE waaruit dit blijkt, overleggen.

Plaats

Datum

Naam

Functie

Handtekening

Bijvoegen als bijlage 13.

Zie paragraaf 4.2 onder k: Een kopie van een geldig ISO 9001-certificaat danwel een daaraan gelijkwaardig certificaat dient bij de Inschrijving te worden bijgevoegd (als onderdeel van bijlage 12). Indien sprake is van een verbintenis aangaan met een producent van PE, dan geldt het gestelde onder l in de genoemde paragraaf.

Bijlage G

Formulier referenties

inzake

de Raamovereenkomst voor de levering van Polyelectroliet

G: Referenties

Verplicht te hanteren model referenties	
Vraag	Antwoord
Projectnaam	
Omschrijving: In hoeverre blijkt uit de omschrijving de ervaring m.b.t. de levering van PE ten behoeve van Slibindikking of Slibontwatering in soortgelijke processen als van de Aanbestedende dienst?	
Naam opdrachtgever	
NAW-gegevens contactpersoon opdrachtgever inclusief telefoonnummer	
Rol van Inschrijver bij referentie	
Referentie niet ouder dan drie (3) jaar	Ja/Nee*
Startdatum uitvoering levering	
Datum beëindiging levering	
Omvang opdracht in Euro's excl BTW	
In welke mate is deze levering volgens u vergelijkbaar met het onderhavige Opdracht?	
Toelichting /opmerkingen	

* = doorhalen wat niet van toepassing is

Referentieprojecten bijvoegen als bijlage 14

Bijlage H

Prijsformulier

inzake

de Raamovereenkomst voor

de levering van Polyelectrolyet

Bijlage H Prijsformulier

De standaardtekst van het modelformulier mag **niet** worden overgetypt, aangevuld of gewijzigd.

Prijsformulier

PRIJSFORMULIER Perceel	
Raamovereenkomst voor de levering van Polyelectroliet	
Naam Inschrijver:	
Gevestigd te:	
Naam contactpersoon:	
Functie contactpersoon:	
Telefoonnummer:	
Faxnummer:	
E-mailadres:	
<p>verklaart zich namens Inschrijver door ondertekening dezes bereid de uitvoering van:</p> <p>de Opdracht tot het leveren van Polyelectroliet overeenkomstig het Beschrijvend document en de daarbij behorende bijlagen, in het bijzonder de Conceptovereenkomst, alsmede de Nota('s) van Inlichtingen, aan te nemen en de levering van Polyelectroliet in euro's per kilogram product aan te bieden overeenkomstig bijgevoegde tabel.</p> <p>Ondergetekende verklaart ten aanzien van het prijsformulier namens de Inschrijver:</p> <ul style="list-style-type: none">- deze aanbieding te voldoen overeenkomstig het Beschrijvend document en de daarbij behorende bijlagen.	
Gedaan te _____ de _____ (datum)	
De Inschrijver, namens deze:	
naam: _____	
functie: _____	
handtekening: _____	

Prijsformulier Perceel:
 Inschrijver:

kolom 1	kolom 2	kolom 3	kolom 4	kolom 5	kolom 6	kolom 7	kolom 8	kolom 9
SOI	Verwachte jaargem Drogestof gehalte	Verwachte slibproductie	Rekenfactor slibverwerking	Dosering	Prijs	Activiteit	EMVI**	Type PE
	% ds*	tds/j	€/ton product	kg actief PE/tds	€/kg product	%	€/tds	
Naam SOI	Opgave Inschrijver	Opgave Waterschap	Opgave Waterschap	Opgave Inschrijver	Opgave Inschrijver	Opgave Inschrijver	Berekening Inschrijver	Opgave Inschrijver

* onder % ds wordt verstaan ton ds/ton product

** de EMVI van de Inschrijving is een gemiddelde jaarwaarde

Aldus naar waarheid ingevuld:

Naam Inschrijver:	
Naam tekenbevoegde:	
Datum:	
Handtekening	

De prijsformulieren moeten worden aangeboden in een afzonderlijke envelop (deel 2 van de Inschrijving).

Bijlage I

Ontvangst-/afgiftebewijs

Europese aanbesteding

inzake

de Raamovereenkomst voor

de levering van Polyelectrolyet

Bijlage I Ontvangst-/afgiftebewijs

Ontvangstbewijs aanmelding Europese aanbesteding Raamovereenkomst voor de levering van Polyelectroliet (in te vullen door medewerk(st)er Waterschap Rijn en IJssel)	
Naam:	
Functie:	
Datum ontvangst:	
Tijd ontvangst:	
Handtekening:	

Afgiftebewijs aanmelding Europese aanbesteding Raamovereenkomst voor de levering van Polyelectroliet (in te vullen door vertegenwoordiger / Inschrijver)	
Naam / Inschrijver:	
Adres:	
Plaats/Land:	
Naam vertegenwoordiger:	
Functie vertegenwoordiger:	
Datum afgifte:	
Tijd afgifte:	
Handtekening:	

Bijlage J

Checklist

Europese aanbesteding

inzake

de Raamovereenkomst voor

de levering van Polyelectrolyet

Bijlage J: Checklist

De eerste kolom verwijst naar het model dat moet worden gebruikt voor de vereiste verklaringen/gegevens. In deze kolom wordt tussen haakjes tevens aangegeven in welke paragraaf van het Beschrijvend document het vereiste document wordt vermeld. De kolom “**Vraag**” geeft een korte omschrijving van de desbetreffende vraag of de vereiste verklaring/het vereiste document. In de kolom “**Antwoord**” dient Inschrijver aan te geven of hij voldoet aan de gestelde eis. De kolom “**Bijlage**” verwijst naar de bijlagen waarin het vereiste antwoord, de verklaring of het document moet worden aangeleverd.

Uw bijlagen/documenten moeten worden aangeleverd zoals hieronder aangegeven. Alle vragen moeten worden beantwoord. Indien het niet mogelijk is een bepaalde vraag te beantwoorden, dient u de reden hiervoor aan te geven. Dit zal worden beschouwd als een antwoord, hoewel het belangrijk is hierbij te realiseren dat het niet (volledig) beantwoorden van een vraag, de beoordeling van uw Inschrijving kan beïnvloeden. Het meerdere malen met “nee” beantwoorden van een vraag kan resulteren in automatische uitsluiting van de verdere aanbestedingsprocedure.

Model/Verklaring/ Mededeling	Vraag	Antwoord	Bijlage	
Minimum vereisten				
Inschrijving Deel 1				
Bijlage E (§ 4.2 onder t)	Conformiteitenformulier	Ja <input type="checkbox"/>	Nee <input type="checkbox"/>	Bijlage 1
Bijlage F, M1 (§ 4.1 onder d)	Bedrijfsgegevens	Ja <input type="checkbox"/>	Nee <input type="checkbox"/>	Bijlage 2
-- (§ 4.2 onder a)	Uittreksel van de inschrijving in Beroeps- of Handelregister	Ja <input type="checkbox"/>	Nee <input type="checkbox"/>	Bijlage 3
Bijlage F, M2 (§ 4.1 onder h)	Verklaring aansprakelijkheid en penvoerderschap	Ja <input type="checkbox"/>	Nee <input type="checkbox"/>	Bijlage 4
Bijlage F, M2.A (§ 4.2 onder l)	Verklaring draagkracht en bekwaamheid derden	Ja <input type="checkbox"/>	Nee <input type="checkbox"/>	Bijlage 5
Bijlage F, M3 (§ 4.1 onder a - d)	Eigen Verklaring ingevolge artikel 45 Bao	Ja <input type="checkbox"/>	Nee <input type="checkbox"/>	Bijlage 6
Bijlage F, M4 (§ 4.2 onder g)	Garantieverklaring holding/concernmaatschappij	Ja <input type="checkbox"/>	Nee <input type="checkbox"/>	Bijlage 7
Bijlage F, M5 (§ 4.2 onder f)	Verklaring inzake omzet.	Ja <input type="checkbox"/>	Nee <input type="checkbox"/>	Bijlage 8
Bijlage F, M6 (§ 4.2 onder m - n)	Verklaring ter zake van verzekering.	Ja <input type="checkbox"/>	Nee <input type="checkbox"/>	Bijlage 9
Bijlage F, M7 (§ 4.2 onder p)	Verklaring inzake Nederlandse taal	Ja <input type="checkbox"/>	Nee <input type="checkbox"/>	Bijlage 10
Bijlage F, M8 (§ 4.2 onder q)	Verklaring van geen bezwaar	Ja <input type="checkbox"/>	Nee <input type="checkbox"/>	Bijlage 11
-- (§ 4.2 onder k)	ISO-9001 (of gelijkwaardig) certificaat	Ja <input type="checkbox"/>	Nee <input type="checkbox"/>	Bijlage 12

-- (§ 4.2 onder o)	- Verklaring inzake ABM-klasse en Acrylamide - Beleidsdocument inzake duurzaamheid	Ja <input type="checkbox"/>	Nee <input type="checkbox"/>	Bijlage 13
Bijlage G (§ 4.2 onder i-j)	Referentieprojecten	Ja <input type="checkbox"/>	Nee <input type="checkbox"/>	Bijlage 14
Inschrijving Deel 2				
Bijlage H (§ 3.1 onder d)	Prijsformulier	Ja <input type="checkbox"/>	Nee <input type="checkbox"/>	Aparte envelop
Checklist				
-	Is deze checklist compleet ingevuld en bijgevoegd?	Ja <input type="checkbox"/>	Nee <input type="checkbox"/>	Bijlage 15
Naam:				
Functie:				
Handtekening:				