

Asbestinventarisatie rapport

Mencia de Mendoza A- vleugel (oudbouw) (Buitengevels)
Mendelssohnlaan 1
Breda



Projectnummer:	OA-05300
Datum uitvoering:	23-12-2014
Projectleider (DIA-code)	D. de Moor (51E-120412-410264)
Soort inventarisatie:	Type A, direct waarneembaar asbest (Volledig onderzoek)
Volledigheid onderzoek:	Geschikt voor renovatie
Omvang onderzoek:	Gedeelte van het gebouw of object
Risicobeoordeling:	N.v.t.
Opdrachtgever:	Avant Bouwpartners
Contactpersoon:	Mevrouw I. van den Heuvel
Ordernummer:	AT00493
Datum rapportage:	30-12-2014
Onderzoek geldig t/m:	30-12-2017

Sjabloon versie R6, 18-03-2013



SANITAS MILIEUKUNDIG ADVIESBUREAU B.V.

Sanitas Milieukundig Adviesbureau B.V.
Zuideinde 68
2991LK Barendrecht
Tel: 010-2922940
Eerland certificaat nr.: 07-D070093
SCA-code cert. 07-D070093.01

VOORWOORD

Het type A onderzoek is het volledig inventariseren van alle direct waarneembare asbest, asbesthoudende producten, asbestbesmet materiaal of asbestbesmette constructieonderdelen in een bouwwerk of object met gebruik van handgereedschap (zonder of met licht destructief onderzoek).

Aan de inventarisatie is een risicoklasse indeling voor verwijdering toegevoegd. Deze inventarisatie is alleen geschikt als risico-inventarisatie in het kader van blootstelling wanneer deze wordt aangevuld met een risicobeoordeling conform NEN 2991.

Dit type A onderzoek is uitgevoerd conform SC 540 zodat met dit rapport, indien noodzakelijk, een omgevingsvergunning aangevraagd kan worden of een asbestmelding kan worden ingediend bij de gemeentelijke instanties en een eventuele asbestsanering kan worden uitgevoerd.

Sanitas Milieukundig Adviesbureau B.V. is gecertificeerd voor het SCA procescertificaat SC 540 (asbest inventariseren) door Eerland onder nummer 07-D070093.01.

Alle door de opdrachtgever of derden aangebrachte veranderingen en/of toevoegingen aan de rapportage vallen niet meer onder de verantwoording van Sanitas Milieukundig Adviesbureau BV (SMA), tenzij deze gegevens door SMA aantoonbaar zijn gevalideerd. Dit geldt ook voor via het internet werkende systemen van gegevensuitwisseling.

Alleen aan het originele complete rapport kunnen rechten worden ontleend.

Vermenigvuldiging of publicatie van dit rapport mag alleen in zijn geheel en na schriftelijke goedkeuring van Sanitas Milieukundig Adviesbureau B.V.

Op al onze aanbiedingen, overeenkomsten en werkzaamheden zijn onze leveringsvoorwaarden van toepassing, die zijn gedeponeerd bij de KvK te Rotterdam.

PROJECTGEGEVENS

Project:

Object: Mencia de Mendoza A- vleugel (oudbouw) (Buitengevels)
Adres: Mendelssohnlaan 1
Plaats: Breda

Opdrachtgever:

Naam: Avant Bouwpartners
Adres: Reactorweg 166
Plaats: Utrecht
Contactpersoon: Mevrouw I. van den Heuvel
Telefoonnummer: 030 266 73 28

Uitvoering:

Naam: Sanitas Milieukundig Adviesbureau B.V.
Adres: Zuideinde 68
Plaats: 2991 LK Barendrecht
Telefoonnummer: 010 29 22 940
Faxnummer: 010 29 22 944

Projectnummer: OA-05300
Datum uitvoering: 23-12-2014

Projectleden: N.v.t.

Laboratorium:

Naam: Sanitas Laboratorium Services B.V.

Rapportagecontrole en autorisatie:

Opgesteld door: D. de Moor Projectleider
Geautoriseerd door: T.L. Nuijten Operationeel Coördinator

Datum: 30-12-2014

Paraaf:

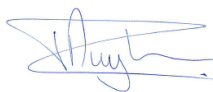

Ondanks de zorgvuldige wijze van voorbereiding en uitvoering van deze inventarisatie kan niet worden gegarandeerd dat alle asbesthoudende bronnen, mede gelet op het feit dat meer dan 3500 toepassingen bekend zijn, zijn opgemerkt. Tijdens renovatie of sloopwerkzaamheden dient men alert te blijven op asbestbronnen die niet in het uitgevoerde onderzoek zijn gedetecteerd. Ofschoon de werkzaamheden door Sanitas Milieukundig Adviesbureau B.V. naar beste inzicht en vermogen en overeenkomstig de eisen van goed vakmanschap worden uitgevoerd, kan Sanitas Milieukundig Adviesbureau B.V. derhalve geen garanties geven met betrekking tot de resultaten. Sanitas Milieukundig Adviesbureau B.V. neemt derhalve door het aangaan van enige overeenkomst een inspanningsverplichting op zich en in geen geval een resultaatsverplichting. In voorkomend geval zal Sanitas Milieukundig Adviesbureau B.V., indien nodig, met spoed een aanvullend onderzoek en hierbij benodigde rapportage verzorgen teneinde risico's door onverhoopte emissie van asbestvezels te voorkomen.

Conform de huidige wet- en regelgeving is de geldigheidsduur van deze inventarisatie rapportage beperkt tot 3 jaar na uitvoer van het onderzoek. Na deze periode dient, voorafgaand aan het aanvragen van een omgevingsvergunning cq het indienen van een asbestmelding en alle mogelijke werkzaamheden, een aanvullende beoordeling op locatie plaats te vinden door Sanitas Milieukundig Adviesbureau BV ten aanzien van de mogelijke veranderingen in de situatie ontstaan in de tussenliggende periode.

SAMENVATTING

Soort inventarisatie: Type A, direct waarneembaar asbest (Volledig onderzoek)

Tijdens het onderzoek zijn geen asbesthoudende bronnen aangetroffen

Alle (overige) bemonsterde bronnen die na analyse door het laboratorium van Sanitas Laboratorium Services BV conform NEN5896 als niet asbesthoudend zijn beoordeeld, zijn opgenomen in hoofdstuk 3.1 van deze rapportage.

Uitsluitingen en vermoedelijke asbestbronnen

Locatie	Vermoedelijke asbestbron	Reden niet geïnventariseerd	Aanvullend onderzoek (Type A/B)
Binnenzijde vleugel A	N.v.t.	Behoort niet tot de scope van het onderzoek	N.v.t.

Opmerkingen bij tabel uitsluitingen en vermoedelijke asbestbronnen

Wanneer op/aan de bovenstaande locaties (sloop-)werkzaamheden dienen plaats te vinden, dient overeenkomstig aanvullend onderzoek uitgevoerd te worden voorafgaand aan deze (sloop-)werkzaamheden. De vergunningverlener verplicht in dat geval in de omgevingsvergunning minimaal tot de aanvullende inventarisatie type B van de vermoedelijke asbestbronnen. In alle andere gevallen is aanvullend onderzoek niet noodzakelijk. Het asbestinventarisatierapport type A zal kunnen dienen als basis voor de aanvraag van een omgevingsvergunning en/of het indienen van een asbestmelding.

Technische installaties

Locatie	Merk / type / bouwjaar	Asbesthoudend / asbestverdacht	Saneringsmethode	Risico klasse*
Geen	N.v.t.	N.v.t.	N.v.t.	N.v.t.

* Risicoklasse 1 geldt alleen indien de betreffende installatie in zijn geheel verwijderd kan worden, zonder beroering van de asbesthoudende toepassing(-en).

INHOUDSOPGAVE

VOORWOORD	2
PROJECTGEGEVENS	3
SAMENVATTING	4
1 INLEIDING	6
1.1 Algemeen	6
1.2 Doel van het onderzoek	7
2 AANPAK VAN DE INSPECTIE	8
2.1 Desk research	8
2.2 Onderzoeksmethode	8
3 RESULTATEN VISUELE INSPECTIE EN MONSTERANALYSE	9
3.1 Bemonsterde bronnen	10
4 CONCLUSIES EN AANBEVELINGEN	13

Bijlagen

A Situatietekeningen

B Analyserapport

C SC-540: Bijlage G verplichtingen Opdrachtgever

D Evaluatieformulier

1 INLEIDING

1.1 Algemeen

In opdracht van Avant Bouwpartners heeft Sanitas Milieukundig Adviesbureau B.V. een asbestinventarisatie type A uitgevoerd van;

Onderzoeksgegevens;

Bouwwerk/object	Bouwkundige eenheden	Adres	Plaats
Mencia de Mendoza A-vleugel (oudbouw)	Buitengevels	Mendelssohnlaan 1	Breda

Omschrijving van de opdracht;

Omschrijving van de opdracht

Er dient een Type A onderzoek plaats te vinden van de Mencia de Mendoza A- vleugel (oudbouw) naar de aanwezigheid van asbesttoepassingen i.v.m met de geplande renovatiewerkzaamheden met betrekking tot de kozijnen.

In dit rapport worden de resultaten behandeld van het uitgevoerde onderzoek. De inventarisatie voldoet aan de richtlijnen welke gesteld zijn in SC-540: 2011, versie 02.

In deze rapportage worden de hoeveelheden, locaties, de wijze van bevestiging, conditie, risicoklasse indeling (incl. saneringsmethode) en adviezen vermeld van de eventueel aanwezige asbestbronnen met toevoeging van een foto. De kwalificering hechtgebonden of niet hechtgebonden is toegekend op basis van NEN 5896 en een visuele beoordeling op locatie. Per bron zijn opmerkingen en eventuele overige vindplaatsen vermeld.

Indien installaties, machines of verwarmingsketels aanwezig zijn, wordt voor de beoordeling van aanwezigheid van asbesthoudende bronnen gebruik gemaakt van "het handboek Asbest" van Intechnum of beschikbaar gestelde informatie. Installaties, machines of verwarmingsketels worden niet gedemonteerd.

Aanwezige inventaris maakt geen vast onderdeel uit van het onderzoek en zal derhalve enkel globaal worden beoordeeld, tenzij deze expliciet onderdeel uitmaken van de opdracht.

Op de plattegrond(en) in bijlage A zijn de bemonsterde bronnen weergegeven.

Het analyserapport van het geaccrediteerde laboratorium (accreditatie nummer L-568 van Sanitas Laboratorium Services B.V.) is opgenomen in bijlage B.

1.2 Doel van het onderzoek

Algemeen

Het doel van een asbestinventarisatie is het volledig in kaart brengen, identificeren en kwantificeren van alle van asbest, asbesthoudende producten, asbestbesmet materiaal of asbestbesmette constructiedelen (asbest, asbesthoudende producten, etc.) die aanwezig zijn in een bouwwerk, object of plaats waar een incident heeft plaatsgevonden en asbest is vrijgekomen. Het inventariseren van asbest, asbesthoudende producten, etc. in een bouwwerk of object gaat vooraf aan het geheel of gedeeltelijk afbreken ervan, aan het verwijderen van asbest, of aan het opruimen van asbest na een incident. Tevens wordt op grond van de aard van het aangetroffen asbest en/of de asbesthoudende producten, de wijze waarop deze in de constructie zijn bevestigd en de omgevingsomstandigheden, een indeling in één van de drie risicoklasse voor verwijdering gemaakt, zoals beschreven in SC-540, deel I, par. 3.3.

Het onderzoek wordt uitgevoerd binnen de scope van de opdracht zoals vermeld in hoofdstuk 1.1, tabel; Onderzoeksgegevens en Omschrijving van de opdracht.

Specifiek

- Totaalsloop
- Renovatie van de volgende delen: Kozijnen (gedeelte)
- Sanering van de volgende asbesthoudende bron(nen):
- Anders namelijk:

2 AANPAK VAN DE INSPECTIE

2.1 Desk research

Vooraf aan de inventarisatie is bureauonderzoek verricht naar de bouwhistorie van het object of bouwwerk. Hiertoe is de opdrachtgever verzocht alle relevante documenten en archieven (veelal via gemeentelijke instellingen) beschikbaar te stellen waarin de toepassing van asbesthoudende producten is beschreven.

Onder relevante documenten wordt onder andere verstaan; bouwtekeningen, bestekken, informatie over verbouwingen en renovaties, eerder uitgevoerde onderzoeken en (deel)saneringen.

In geval van onderhavig onderzoek is onderstaande informatie bekend.

Desk research;

	Ja/nee	Informatie
Informatie opdrachtgever (mondeling)	Ja	De basisinformatie is aangeleverd door de opdrachtgever. Er dient een Type A onderzoek plaats te vinden van de Mencia de Mendoza A- vleugel (oudbouw) naar de aanwezigheid van asbesttoepassingen i.v.m met de geplande renovatiewerkzaamheden met betrekking tot de kozijnen. De opdrachtgever heeft aangegeven dat er alleen destructieve handelingen aan het kozijn in de achtergevel ter hoogte van het toilet verricht mogen worden.
Gem. instelling	Nee	N.v.t.
Interview personen	Nee	N.v.t.
Tekeningen/bestekken	Ja	De opdrachtgever heeft tekeningen aangeleverd, hierop zijn geen asbestverdachte materialen op aangegeven.
Eerder uitgevoerde onderzoeken (incl. uitvoerende partij, SCA-code, identificatienummer en uitgiftedatum)	Ja	Er is op 25, 26 en 27 juni 2012 een asbestinventarisatie type A onderzoek uitgevoerd door Sanitas Milieukundig Adviesbureau B.V., (02-D020029.01) onder het projectnummer 12.A12211. Er is op 15 augustus 2013 een asbestinventarisatie type A onderzoek uitgevoerd door Sanitas Milieukundig Adviesbureau B.V., (02-D020029.01) onder het projectnummer OA-03553.
Bouwwerk/object is asbestverdacht	Ja	Het bouwwerk dateert van voor 1993, ten tijde van de bouw bestonden er nog geen beperkingen of een verbod op het gebruik van asbesthoudende materialen. Gezien het jaartal mag aangenomen worden dat in het pand asbesttoepassingen zijn verwerkt.
Overig	Ja	Ten tijde van het onderzoek was de school niet toegankelijk.

2.2 Onderzoeksmethode

Voor het onderzoek is gebruik gemaakt van de werkvoorschriften zoals opgenomen in het kwaliteitshandboek van Sanitas Milieukundig Adviesbureau B.V..

Destructief onderzoek

Destructief onderzoek	Volgens opdracht;
Beperkt	Opdrachtgever

3 RESULTATEN VISUELE INSPECTIE EN MONSTERANALYSE

Schematische beschrijving van het gebouw binnen de scope van de opdracht;

Gevels	Steenachtige gevels. Metalen en kunststof hemelwaterafvoeren. Ter hoogte van de achtergevel en de linker zijgevel is niet asbesthoudende kit (M-001, M-001-01) rondom de betonnen lateien aangetroffen. Niet asbesthoudende waterslagen (M-002, M-002-01) onder alle raamkozijnen. Achtergevel middelste kozijn onder toiletraam, tussen aansluiting vensterbank en de dagkant van het metselwerk zit niet asbesthoudende kit (M-003).
Wanden	N.v.t.
Spouwmuur	Middels destructief onderzoek aan het toiletraam in de achtergevel zijn er in de spouw niet asbestverdacht isolatie materiaal en loden waterkeringen aangetroffen.
Bouwkundige kanalen	N.v.t.
Vloeren	N.v.t.
Plafonds	N.v.t.
Kozijnen	Houten kozijnen met niet asbestverdachte beglazingskit (conclusie op basis van structuur en flexibiliteit). Houten en trespa borstweringspanelen. Aan de binnenzijde op de begane grond zijn vanaf buiten natuurstenen vensterbanken waargenomen.
Deuren	Houten deuren.
Dak	N.v.t.
Kruipruimte	N.v.t.
Riolering/ Ontluchting	N.v.t.
Technische installatie	N.v.t.
Overige	N.v.t.

Bevindingen visuele inspectie naar aanleiding van informatie uit de desk research;

In tegenstelling met (de verwachtingen uit) het desk research zijn er ten tijde van het onderzoek geen asbesthoudende/asbestverdachte toepassingen aangetroffen.

3.1 Bemonsterde bronnen

Monsternummer	M-001	Bron:	Kit
Locatie	Achtergevel tussen aansluiting betonnen lateien en metselwerk		
Hoeveelheid	4m ¹		
Bevestigingsmethode	Gekit		
Oppervlaktestructuur	Niet-vezelig		
Conditie	Licht beschadigd		
Bereikbaarheid	Slecht		
Analyseresultaat	Geen asbest		
Hechtgebonden	N.v.t.		
Risicoklasse conform SMA-rt	N.v.t.		
Saneringsmethode	N.v.t.		

Overige vindplaatsen;

Nummer	Locatie	Totale hoeveelheid +/-	Bereikbaarheid	Bevestiging
M-001-01	linker zijgevekl tussen aansluiting betonnen lateien en metselwerk	22m ¹	Slecht	Gekit

Overige vindplaatsen = materiaal identiek aan het bemonsterde materiaal, echter andere locatie

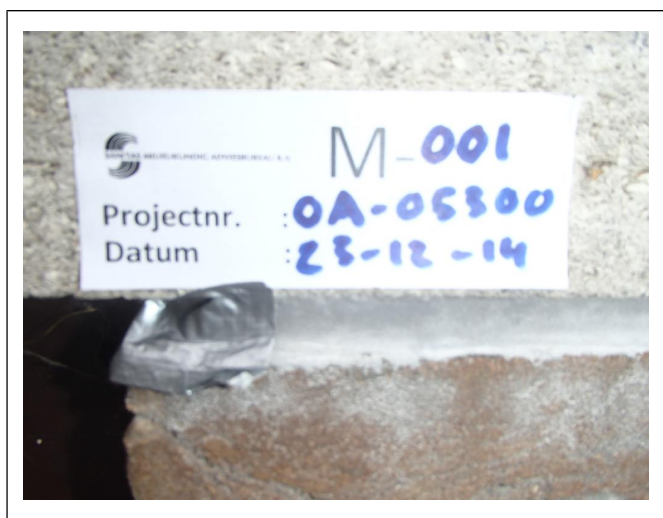

Monsternummer	M-002	Bron:	Vensterbank
Locatie	Achtergevel onder raamkozijn van het toilet		
Hoeveelheid	0,6m ²		
Bevestigingsmethode	In specie gezet		
Oppervlaktestructuur	Niet-vezelig		
Conditie	Licht beschadigd		
Bereikbaarheid	Matig		
Analyseresultaat	Geen asbest		
Hechtgebonden	N.v.t.		
Risicoklasse conform SMA-rt	N.v.t.		
Saneringsmethode	N.v.t.		

Overige vindplaatsen;

Nummer	Locatie	Totale hoeveelheid +/-	Bereikbaarheid	Bevestiging
M-002-01	Alle buitengevels onder alle raamkozijnen	160m ²	Matig	In specie gezet

Overige vindplaatsen = materiaal identiek aan het bemonsterde materiaal, echter andere locatie



Monsternummer	M-003	Bron:	Kit
Locatie	Achtergevel middelste kozijn onder toiletraam, tussen aansluiting vensterbank en de dagkant van het metselwerk		
Hoeveelheid	0,1m ¹		
Bevestigingsmethode	Gekit		
Oppervlaktestructuur	Niet-vezelig		
Conditie	Licht beschadigd		
Bereikbaarheid	Slecht		
Analyseresultaat	Geen asbest		
Hechtgebonden	N.v.t.		
Risicoklasse conform SMA-rt	N.v.t.		
Saneringsmethode	N.v.t.		



4 CONCLUSIES EN AANBEVELINGEN

Tijdens het onderzoek zijn geen asbesthoudende bronnen aangetroffen. Tabel Adviezen is hiermee komen te vervallen.

Alle (overige) bemonsterde bronnen die na analyse door het laboratorium van Sanitas Laboratorium Services BV conform NEN5896 als niet asbesthoudend zijn beoordeeld, zijn opgenomen in hoofdstuk 3.1 van deze rapportage.

Uitsluitingen en vermoedelijke asbestbronnen

Locatie	Vermoedelijke asbestbron	Reden niet geïnventariseerd	Aanvullend onderzoek (Type A/B)
Binnenzijde vleugel A	N.v.t.	Behoort niet tot de scope van het onderzoek	N.v.t.

Opmerkingen bij tabel uitsluitingen en vermoedelijke asbestbronnen

Wanneer op/aan de bovenstaande locaties (sloop-)werkzaamheden dienen plaats te vinden, dient overeenkomstig aanvullend onderzoek uitgevoerd te worden voorafgaand aan deze (sloop-)werkzaamheden. De vergunningverlener verplicht in dat geval in de omgevingsvergunning minimaal tot de aanvullende inventarisatie type B van de vermoedelijke asbestbronnen. In alle andere gevallen is aanvullend onderzoek niet noodzakelijk. Het asbestinventarisatierapport type A zal kunnen dienen als basis voor de aanvraag van een omgevingsvergunning en/of het indienen van een asbestmelding.

Technische installaties

Locatie	Merk / type / bouwjaar	Asbesthoudend / asbestverdacht	Saneringsmethode	Risico klasse*
Geen	N.v.t.	N.v.t.	N.v.t.	N.v.t.

* Risicoklasse 1 geldt alleen indien de betreffende installatie in zijn geheel verwijderd kan worden, zonder beroering van de asbesthoudende toepassing(-en).

Algemene opmerking

Het is wettelijk verplicht eerst het asbesthoudende materiaal uit een te slopen bouwwerk of object te verwijderen en vervolgens pas aan te vangen met de overige sloopwerkzaamheden. Bedrijven zijn bevoegd om asbest te verwijderen, ingedeeld in risicoklasse 2 en/of 3, als ze in het bezit zijn van het SCA-procescertificaat asbestverwijdering (SC-530).

Men dient ten alle tijden alert te blijven op mogelijk onvoorzien asbesthoudend materiaal.



SANITAS MILIEUKUNDIG ADVIESBUREAU B.V.

BIJLAGEN

Situatietekeningen

Analyserapport (indien van toepassing)

Inlegvel Sma-rt 2.1 (indien van toepassing)

Risicoklasse indeling en saneringsadvies (indien van toepassing)

Evaluatieformulier

SC-540: Bijlage G Verplichtingen Opdrachtgever

School aan de Mendelssohnlaan 1 te Breda
Buitengevels Vleugel A

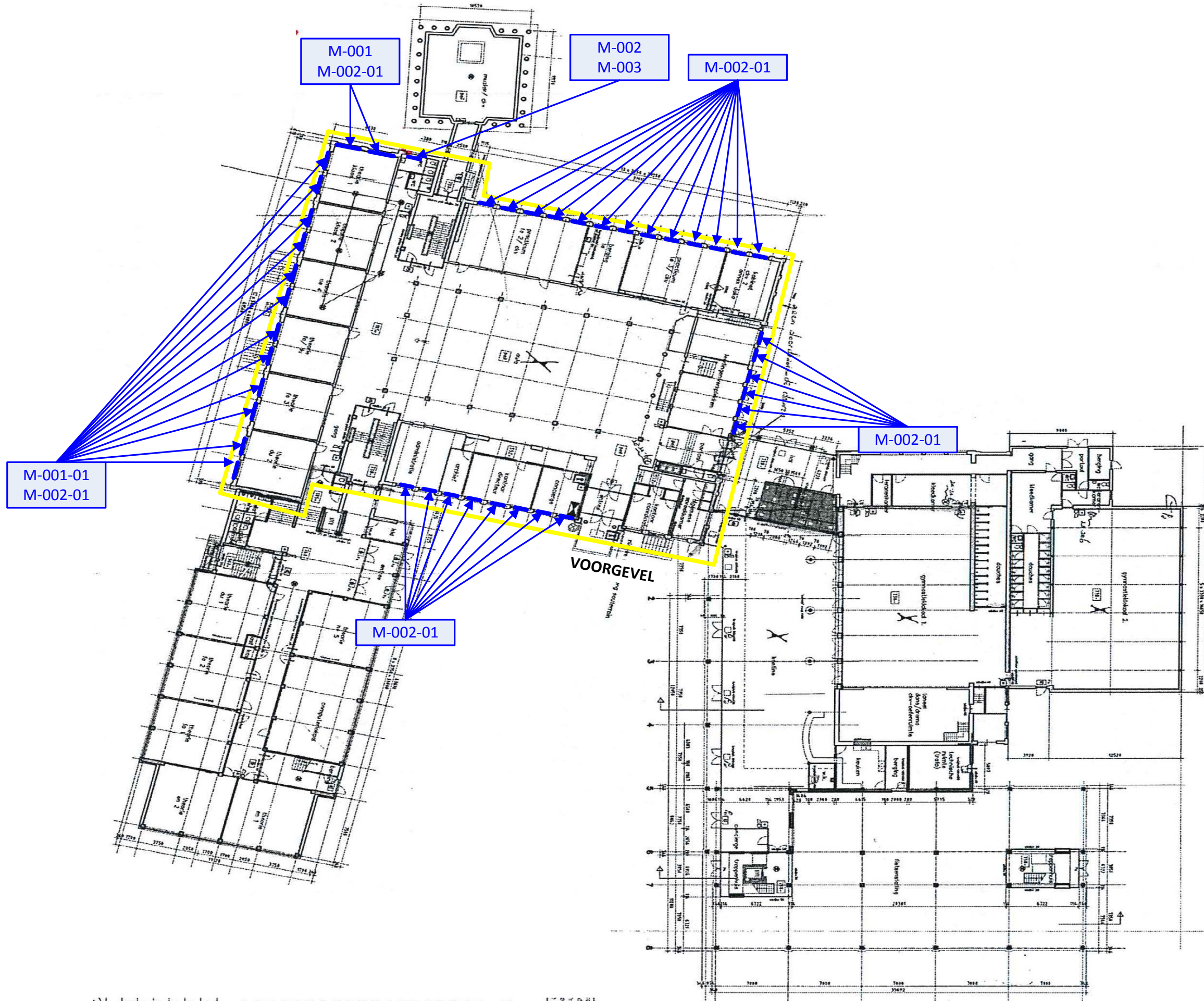

LEGENDA	
	OA-05300
	Onderzoeksgebied
	Asbesthoudend
	Niet asbesthoudend
	Asbestverdacht

De tekening is een globale schets en niet op schaal getekend.

RAPPORTAGE IDENTIFICATIE ASBEST

Sanitas Milieukundig Adviesbureau B.V.
T.a.v. de heer D. de Moor
Postbus 414
2991 AK Barendrecht
NEDERLAND

Document nr. : 1414943/134/1.1

Datum rapportage : 24-12-2014
Datum analyse : 23-12-2014
Datum ontvangst : 23-12-2014

Uw referentie : OA-05300
Aantal monsters : 3
Pagina : 1 van 1

Analyse methode : conform NEN 5896 (Polarisatie Microscopie) (Q)

Aangeboden door : Sanitas Milieukundig Adviesbureau B.V.
Monstergegevens : Mendelsohnlaan 1 Breda (Mencia de Mendoza A- vleugel (oudbouw))

M	Monsteromschrijving	Materiaal	Asbestsoort (m/m%)				HB
			CHR	AMO	CRO	OVE	
1	M-001; Achtergevel tussen aansluiting betonnen lateien en metselwerk	Kit	-	-	-	-	n.v.t.
2	M-002; Achtergevel onder raamkozijn van het toilet	Vensterbank	-	-	-	-	n.v.t.
3	M-003; Achtergevel middelste kozijn onder toiletraam, tussen aansluiting vensterbank en de dagkant van het metselwerk	Kit	-	-	-	-	n.v.t.

Toelichting bij de tabel:

Aangetroffen asbest ingedeeld in klassen: <0,1 / 0,1-2 / 2-5 / 5-10 / 10-15 / 15-30 / 30-60 / >60

M = Monsternummer
m/m% = gewichtsprocenten
CHR = Chrysotiel
AMO = Amosiet
CRO = Crocidoliet
OVE = Overige soorten (Tremoliet, Actinoliet, Anthofylliet)
HB = Hechtgebonden (volgens NEN 5896, vigerende versie)
pos = asbest aanwezig, echter niet in percentage uit te drukken
n.v.t. = niet van toepassing
- = Niet aantoonbaar (conc. < 0,1%)

Opmerkingen:

- Q = analyse valt onder de scope van de RVA Testen accreditatie onder nr. L568
- de resultaten hebben uitsluitend betrekking op de aangeboden monsters
- dit rapport mag uitsluitend in zijn geheel worden gereproduceerd

Sanitas Laboratorium Services B.V.
Edwin Ouborg, Teammanager



BIJLAGE G VERPLICHTINGEN OPDRACHTGEVER (I)

Informatief karakter

1. Algemeen

De opdrachtgever heeft een wettelijke informatieplicht daar waar het gaat over de aanwezigheid van asbest in zijn bouwwerk/object, dat hij in eigendom / beheer heeft. Deze plicht heeft hij naar de gebruiker van het bouwwerk/object en zij die het bouwwerk/object respectievelijk onderhouden, renoveren, slopen of werkzaamheden erin uitvoeren.

Asbestverwijdering is onderhevig aan een gemeentelijke vergunning. Aan de vergunning ligt een asbestinventarisatierapport ten grondslag. Wie kan een vergunning aanvragen en wordt daarmee de houder van de vergunning?

- 1) De eigenaar van een bouwwerk;
- 2) Namens de eigenaar van het bouwwerk: het adviesbureau;
- 3) De gebruiker van een bouwwerk.

Toelichting:

a) De houder van de vergunning blijft voor de gemeente verantwoordelijk en aanspreekpunt voor de rapportage als sanering. Is het niet volledig en dus niet geschikt voor afgifte omgevingsvergunning, dan spreekt de gemeente de aanvrager van de vergunning aan. Deze spreekt vervolgens het onderzoeksbureau aan. Dit geldt eveneens voor de asbestverwijdering.

b) Als gewerkt wordt in strijd met de voorschriften, spreekt de gemeente de houder van de vergunning in eerste instantie aan, in tweede instantie de asbestverwijderaar.

De onder de punten 1 t/m 3 genoemde personen kunnen opdrachtgever zijn voor zowel de asbestinventarisatie, de asbestverwijdering, als de eindbeoordeling. Hij hoeft niet perse opdrachtgever te zijn voor de eindbeoordeling. Dit kan hij overlaten aan het verwijderingsbedrijf, hetgeen ook logisch is.

De opdrachtgever is degene die:

- 1) De opdracht tot inventarisatie verleent aan een bedrijf dat in het bezit is van een geldig certificaat voor asbestinventarisatie;
- 2) De omgevingsvergunning bij de Gemeente aanvraagt, implicerende de melding voor het voornemen tot slopen/verwijderen;
- 3) De opdracht tot de eindbeoordeling van de uitgevoerde asbestverwijdering verleent aan een laboratorium c.q. inspectie-instelling dat/die daarvoor is geaccrediteerd;
- 4) De opdracht tot de asbestverwijdering verleent aan een asbestverwijderingsbedrijf dat in het bezit is van een geldig certificaat voor asbestverwijderen;
- 5) De Gemeente minimaal één week vóór uitvoering op de hoogte stelt van de juiste uitvoeringsdata en -tijdstippen;
- 6) De stortbon en het vrijgavebewijs van het asbestverwijderingsbedrijf ontvangt;
- 7) De Gemeente uiterlijk binnen twee weken na uitvoering een afschrift stuurt van de resultaten van de eindbeoordeling;
- 8) De facturen voor de verleende diensten (1 t/m 4) ontvangt en betaalt.

De opdrachtgever kan de zaken genoemd onder 1, 2, 3, 5 en 7 delegeren aan bijvoorbeeld het asbestverwijderingsbedrijf, doch blijft verantwoordelijk voor de aanwezigheid van de juiste papieren (inventarisatierapport en omgevingsvergunning) op het werk. 90

2. Asbestverwijderingsbesluit 2005

De verantwoordelijkheid van de opdrachtgever voor de juiste papieren (inventarisatierapport en omgevingsvergunning) op het werk vindt zijn wettelijke basis in Par. 2, Artikel 3 en 5 en Par. 4, Artikel 10 van het Asbestverwijderingsbesluit 2005. De door de opdrachtgever in te schakelen bedrijven voor asbestinventarisatie, asbestverwijdering en eindbeoordeling kunnen het werk alleen verrichten, wanneer zij in het bezit zijn van de wettelijk verplichte certificatie, respectievelijk accreditatie, vermeld in art. 4.54a, 4.54d en 4.55a van het Arbobesluit / Asbestverwijderingsbesluit 2005."

3. Asbestinventarisatierapport

Ontleend aan Asbestverwijderingsbesluit 2005, Stb 704 d.d. 16-12-2005 en Stb 87 d.d. 20-02-2006

Paragraaf 2 – Asbestinventarisatie

Art. 3-1-b:

lid b: degene die geheel of gedeeltelijk doet (laat) afbreken of uit elkaar nemen (= dus de opdrachtgever)

.... **beschikt over een asbestinventarisatierapport.**

Art. 3-2-b:

ook hier wordt weer gesproken over degene die asbest doet (laat) verwijderen (= dus de opdrachtgever)

.... **beschikt over een asbestinventarisatierapport.**

Art. 5

Degene die de handelingen van par. 3 doet / laat verrichten (= dus de opdrachtgever), verstrekt vóórdát de handeling wordt verricht, een afschrift van het inventarisatierapport aan degene die de handeling verricht (= dus het asbestverwijderingsbedrijf).

Conclusie:

Art. 3 en 5 zijn heel duidelijk: De opdrachtgever beschikt over een inventarisatierapport en geeft een afschrift van dat rapport aan degene die het asbest verwijdert. Hoe de opdrachtgever aan dat rapport komt, staat niet vermeld. Hij moet er gewoon over beschikken, dus het zelf regelen. Zie ook art. 4.54a-1 t/m 5 en 4.54d-5 (toevoeging aan Arbo-besluit).

Aanvulling Arbeidsomstandighedenbesluit

Artikel 4.54a. Asbestinventarisatie

- 1) Voordat een handeling als bedoeld in artikel 4.54, eerste lid, onderdeel a, b of d, wordt aangevangen, wordt de aanwezigheid van asbest of asbesthoudende producten dan wel crocidoliet of crocidoliethoudende producten volledig geïnventariseerd en worden de resultaten hiervan opgenomen in een inventarisatierapport.
- 2) Het eerste lid is van toepassing indien werknemers worden of kunnen worden blootgesteld aan asbest of asbesthoudende producten dan wel crocidoliet of crocidoliethoudende producten.
- 3) De inventarisatie en het inventarisatierapport, bedoeld in het eerste lid, worden uitgevoerd, onderscheidenlijk opgesteld, door een bedrijf dat in het bezit is van een certificaat voor asbestinventarisatie dat is afgegeven door Onze Minister of een certificerende instelling.
- 4) Een afschrift van het inventarisatierapport wordt verstrekt aan het bedrijf, bedoeld in artikel 4.54d, eerste lid, die de handeling, bedoeld in artikel 4.54, eerste lid, onderdeel a, b, of d, verricht.
- 5) Het certificaat of een afschrift daarvan is op de arbeidsplaats aanwezig en wordt desgevraagd getoond aan een ambtenaar als bedoeld in artikel 24 van de wet.

91

Artikel 4.54d. Asbestverwijdering

- 1) De handelingen, bedoeld in artikel 4.54, eerste lid, met uitzondering van de handelingen, bedoeld in artikel 4.54b, onderdeel b tot en met i, worden verricht volgens een vooraf opgesteld werkplan als bedoeld in artikel 4.55 door een bedrijf dat in het bezit is van een certificaat voor asbestverwijdering, dat is afgegeven door Onze Minister of een certificerende instelling.
- 2) Bij een bedrijf als bedoeld in het eerste lid is in ieder geval een persoon als bedoeld in het derde lid werkzaam.
- 3) De handelingen, bedoeld in het eerste lid, worden verricht door of onder voortdurend toezicht van een persoon die in het bezit is van een certificaat van vakbekwaamheid voor het toezicht houden op het verwijderen van asbest en crocidoliet, dat is afgegeven door Onze Minister of een certificerende instelling.
- 4) Voorzover de handelingen, bedoeld in het eerste lid, mede worden verricht door een andere persoon dan de persoon, bedoeld in het derde lid, is deze andere persoon in het bezit van een certificaat van vakbekwaamheid voor het verwijderen van asbest en crocidoliet, dat is afgegeven door Onze Minister of een certificerende instelling.
- 5) Voordat wordt aangevangen met de handelingen, bedoeld in het eerste lid, is het bedrijf, bedoeld in het eerste lid, in het bezit van een afschrift van een inventarisatierapport als bedoeld in artikel 4.54a, eerste lid.
- 6) De certificaten, bedoeld in het eerste, derde en vierde lid, of afschriften daarvan en een afschrift van het inventarisatierapport, bedoeld in artikel 4.54a, eerste lid, zijn op de arbeidsplaats aanwezig en worden desgevraagd getoond aan een ambtenaar als bedoeld in artikel 24 van de wet.

Par. 4 - Bouwwerken

Art. 10:

Het is verboden om een bouwwerk te slopen zonder of in afwijking van de vergunning van B&W. Bij een aanvraag om een omgevingsvergunning moet een inventarisatierapport worden overlegd (art. 10j). De houder van de omgevingsvergunning moet een afschrift van die vergunning ter hand stellen aan het bedrijf dat de sloop uitvoert.



Evaluatieformulier

1. Asbestinventarisatie Type A		
Naam inventarisatiebedrijf	Sanitas Milieukundig Adviesbureau B.V.	
ASCERT-code	07-D070093.01	
Rapportnummer		
Vrijgave datum		

2. Asbestinventarisatie Type B		
Naam inventarisatiebedrijf	Sanitas Milieukundig Adviesbureau B.V.	
ASCERT-code	07-D070093.01	
Rapportnummer		
Vrijgave datum		

3. Asbestinventarisatie van onvoorzien asbest		
Naam inventarisatiebedrijf	Sanitas Milieukundig Adviesbureau B.V.	
ASCERT-code	07-D070093.01	
Rapportnummer		
Vrijgave datum		

Omschrijving onvoorzien asbest		
Omschrijving	Plaats	Hoeveelheid

Asbestverwijderingsbedrijf			
Naam			
ASCERT-code			
Contactpersoon	Handtekening		
Verzonden naar	1.	2.	3.
Door (naam)			
Datum			
Paraaf			
Verzonden naar	4.	5.	6.
Door (naam)			
Datum			
Paraaf			

Verzendlijst: 1= AIB type A; 2= AIB type B; 3= AIB onvoorzien; 4 = gemeente; 5 = eigenaar; 6 = opdrachtgever