Preventie met Gezag Helmond

Programmaplan juni 2026 t/m december 2029

Foto: Basephotography

Gemeente Helmond

Voorwoord

In Helmond zetten we ons met kracht in voor de toekomst van onze jeugd. De meeste jongeren doen het goed, maar er is ook een groep die dreigt af te glijden – daar grijpen we op in.

We zien dat een deel van onze jongeren kopje-onder dreigt te gaan. Dit zijn jongeren die het verkeerde pad op dreigen te gaan en kunnen afglijden naar zware criminaliteit. Soms gaat het om jongeren die al in criminele netwerken opereren. In Helmond kijken we daar niet voor weg, maar gaan we er actief mee aan de slag.

Dit nieuwe programmaplan bouwt voort op bestaande samenwerking en inzichten, en geeft richting aan de verdere ontwikkeling van Preventie met Gezag in Helmond. In dit plan maken we scherpe keuzes. We focussen op drie wijken, zetten in op vroegsignalering en geven jongeren zowel kansen als grenzen. We blijven samenwerken met partners in onderwijs, zorg, veiligheid en het sociaal domein om te voorkomen dat jongeren afglijden, en om hen tijdig passende ondersteuning te bieden.

We werken aan preventie én gezag. Dat doen we door interventies zo gericht mogelijk in te zetten: sommige risicojongeren blijven op het rechte pad door een helpende hand, anderen hebben een repressieve aanpak nodig. We maken gebruik van wat er al is. Dit versterken, verbeteren en vullen we aan.

Onze aanpak is onlosmakelijk verbonden met wijkgericht werken. We brengen de overheid dichter bij de inwoners, met aandacht voor verschillen tussen wijken. Sommige wijken vragen méér inzet, omdat daar meerdere problemen samenkomen. Daarmee zet de gemeente Helmond, samen met alle partners, een volgende stap in de Preventie met Gezag-aanpak. We streven ernaar dat deze jongeren in hun eigen kracht komen te staan.

Samen zetten we volhardend en daadkrachtig in op een gezonde, veilige en kansrijke toekomst voor álle jongeren in onze stad.

Sjoerd Potters
Burgemeester van Helmond

Thomas Tuerlings
Wethouder Jeugd, Onderwijs en Gezondheid, Gemeente Helmond

02 Voorwoord

04 Introductie

07 Probleemanalyse

Analyse 2023 . . . . . **7**
Algemeen 7
Focuswijken 7
Aanvullende actuele inzichten **9**
Zicht op Ondermijning - jonge aanwas (2025) 9
Kennisagenda Helmond - wijkprofielen (2025) 9

13 Ambitie

Ambities gemeente **13**
Wijkgericht werken 13
Meerjarenprogramma Jeugd 13
Masterplan integrale veiligheid 13
Ambities Preventie met Gezag **14**
Doelgroep 14
Uitgangspunten 15

17 Interventies

De persoonsgerichte interventies **17**
Individuele (outreachende) begeleiding . . . 17
Sociaal werk 18
Integrale persoonsgerichte toeleiding naar arbeid (IPTA) 18
Familieaanpak 18
Re-integratieofficier (RIO) 18
Jeugdreclassering 19
Persoonsgerichte aanpak jeugd 19
Jongeren perspectief fonds 19
Dataverrijking 19
Online leefwereld 19
De interventies in en om school **20**
Jongerenwerk in en om school 20
HALT in en om school 20
Begeleiding onderwijspersoneel 20
Verbeteren klasklimaat 20
Jeugdboa's 21
Schoolverzuim 21
De organisatie van het programma **23**
Jeugdnetwerkregisseur 23
Coördinator veilige school 23
Programmamanager 23
Uitvoeringsbudget 23
De inzet van de landelijke partners **24**
Openbaar Ministerie 24
Politie 24
Raad voor de Kinderbescherming 24
Alleen jij bepaalt wie je bent (AJB) 25

27 Begroting

Realisatie programma 24-26 27
Financieel kader 26-29 27
Risico's 27
Begroting **28**

Dit plan is het resultaat van de samenwerking tussen de partners genoemd op de vogende pagina.

Introductie

In de meest kwetsbare wijken in Nederland investeert het kabinet in het programma Preventie met Gezag (PmG). Het programma wil voorkomen dat kinderen en jongeren van 8 tot en met 27 jaar in aanraking komen met ondermijnende criminaliteit of daarin (verder) doorgroeien. Het maakt kinderen en jongeren weerbaarder tegen de verleidingen van criminaliteit. Tegelijkertijd biedt het programma een aantrekkelijker toekomstperspectief als alternatief voor een criminele carrière.

Helmond is één van de 'PmG-gemeenten'. Het is een stad vol belofte en potentieel: de meeste jongeren in Helmond doen het fantastisch. Maar een deel van de jongeren dreigt kopje onder te gaan: gedreven door geld of gebrek aan perspectief bestaat de kans dat ze het verkeerde pad op gaan en afglijden naar zware criminaliteit. Met het lopende programma PmG kijkt Helmond daar niet voor weg: we zijn ermee aan de slag. We gaan de wijk in, staan in de frontlinie, brengen de problemen in kaart en bieden duurzame alternatieven. Tegelijkertijd trekken we de grens: tot hier en niet verder.

De Rijksoverheid heeft Helmond uitgenodigd een aanvraag in te dienen voor de volgende programmaperiode (juni 2026 t/m december 2029). Dit programmaplan is, net als het vorige, geschreven met de partners uit de stad. Met één gezamenlijk doel voor ogen: samen (verder) bouwen aan een gezonde, veilige en kansrijke toekomst voor álle jongeren in onze wijken. Samen met deze partners kwamen wij tot het plan dat nu voor u ligt. Een plan waar wij, maar ook onze partners trots op zijn.

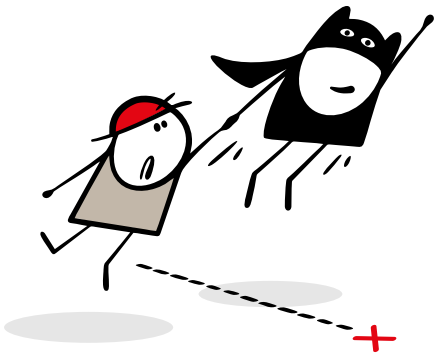

POLITIE

OPENBAAR MINISTERIE

Raad voor de Kinderbescherming
Ministerie van Justitie en Veiligheid

Reclassering Nederland

Leger des Heils
JEUGDBESCHERMING & RECLASSERING

ter AA

Halt.

Sociale Teams Helmond

LEV HELMOND

pactum
jouw toekomst, jouw leven

KINDCENTRUM Westwijzer

de korenaer
aloysius

Zorg- en Veiligheidshuis
Brabant Zuidoost

PRAKTIJKCOLLEGE HELMOND

VAKCOLLEGE HELMOND

NOVADIC KENTRON NK NIEUWE KANSEN

Gemeente Helmond

Onderwijs Helmond

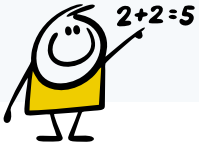

Foto: Basephotography

Probleemanalyse

Analyse 2023

Ten behoeve van het lopende programma is een probleemanalyse uitgevoerd in 2023. Deze analyse is dus nog steeds actueel en vormt de basis voor dit nieuwe plan. In dit programmaplan herhalen we niet de volledige probleemanalyse en contextbeschrijving, we volstaan met de kernconclusies uit die analyse.

Algemeen
RTL berichtte in juli 2022 dat in tal van wijken 1 op de 8 jongeren drugscrimineel dreigt te worden. Dat bleek uit cijfers van Zicht op Ondermijning. In sommige (achterstands)wijken ging het om méér dan 1 op de 8 jongeren. De wijk waarin het hoogste percentage risicojongeren van Nederland woonde, was Helmond-West: hier liep 13,7 % van de jongeren risico om af te glijden als drugscrimineel.

Later dat jaar ontwierp datzelfde RTL een 'Onderwereldkaart', gebaseerd op kwetsbaarheden van gemeenten, inwoners en bedrijven voor de invloed van de georganiseerde misdaad. Op basis van 20 indicatoren en samen met criminologen en experts kwam RTL tot een top 10 van meest kwetsbare gemeenten in Nederland: Helmond stond op plek 8.

Eerder bleek uit het onderzoek van de Galan Groep (2020) dat we in Helmond te maken hebben met bovengemiddelde en grootstedelijke veiligheidsproblematiek. Dat geldt voor het aantal geregistreerde delicten en voor de veiligheidsbeleving. De conclusie van het onderzoek is bovendien dat die veiligheidsproblematiek niet alleen bovengemiddeld maar ook hardnekkig is.

Focuswijken
Op basis van de cijfers, beelden en ervaringen van professionals richt het Helmondse programma PmG zich op Helmond-West, Helmond-Oost en Binnenstad. Uit een gebiedsgebonden veiligheidsbeeld jeugd Helmond (juni 2023) kwamen deze wijken als meest zorgwekkend naar voren. De analyse betrok onder meer het percentage hoog-risicojongeren, de leefbarometer, interviews met professionals en relevante literatuur.

De cijfers en de 'straatinformatie', verwoord in het programmaplan PmG, laten zien dat de omvang van de problematiek in die drie wijken fors is. Er is een voedingsbodem voor georganiseerde en ondermijnende criminaliteit: zorgwekkend is vooral het hoge aantal kinderen dat opgroeit in armoede, geen startkwalificatie heeft en dat dreigt af te glijden in de (drugs)criminaliteit. Opvallend voor deze drie aandachtswijken zijn de volgende negatieve scores:

- De grote groep jongeren zonder startkwalificatie en het aantal kinderen dat risico loopt op onderwijsachterstand;
- Het grote aantal kinderen dat opgroeit in armoede;
- Het aantal huishoudens met problematische schulden;
- Het aantal jongeren tot 27 jaar in de bijstand;
- Hogere cijfers op criminaliteit (waarbij Helmond-West opvallend juist onder het Helmonds gemiddelde scoort, met uitzondering van vernieling en geweld);
- Het aantal risicojongeren dat dreigt af te glijden naar criminaliteit.

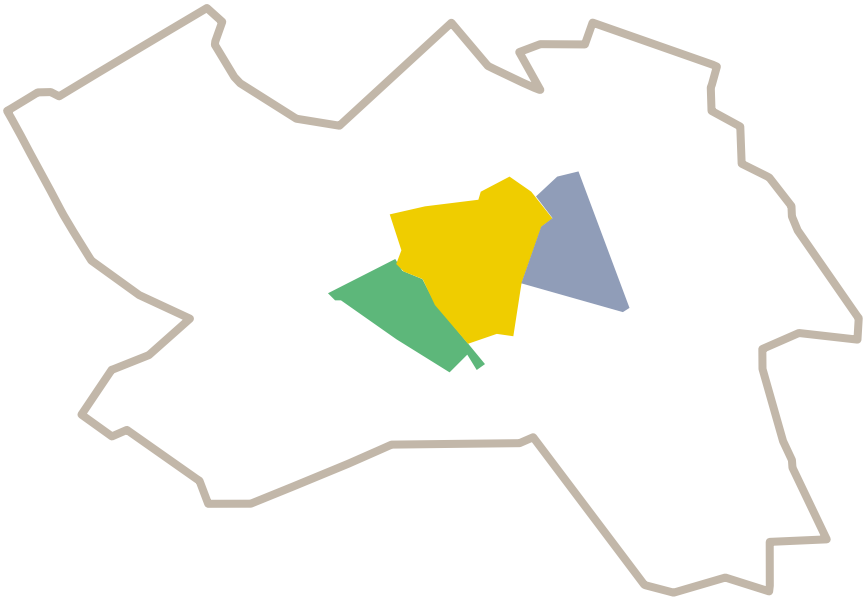

Helmond-Binnenstad
33,5% van de 22-jarigen in de Binnenstad heeft geen startkwalificatie, tegenover 23,3% in de rest van Helmond. Meer dan twee keer zoveel kinderen als in de hele gemeente groeit op in armoede (26,8%) en 14,9% van de huishoudens heeft problematische schulden (gemiddeld voor Helmond: 9,7%). Het aantal geregistreerde incidenten van overlast, vernielingen, geweldsdelicten en vermogensdelicten per 1000 inwoners liggen stuk voor stuk flink hoger dan voor heel Helmond. 11,3% van de jongeren dreigt af te glijden in de (drugs)criminaliteit.

Helmond-West
De belangrijkste cultuurkenmerken van Helmond-West zijn: een gesloten cultuur, weinig vertrouwen in de overheid en een lage meldingsbereidheid. Tegelijkertijd is de sociale cohesie hoog: er heerst een sterk 'ons kent ons' gevoel en er is veel onderlinge sociale controle. Meer dan een kwart van de kinderen groeit op in armoede, dat is twee keer zoveel als in de hele gemeente. Er zijn meer huishoudens met problematische schulden en een lage arbeidsparticipatie. Inwoners uit Helmond-West melden relatief vaak jeugdoverlast en volgens de geïnterviewde inwoners en professionals komt drugscriminaliteit het meeste voor in Helmond-West.

Helmond-Oost
Inwoners van Helmond-Oost zijn over het algemeen minder weerbaar: dat komt door een lagere arbeidsparticipatie, lagere inkomens, meer schuldenproblematiek en een lager onderwijsniveau. 33,7% van de 22-jarigen had geen startkwalificatie, flink hoger het stedelijk gemiddelde van 23,3%. 23,6% van de kinderen groeit op in armoede (tegenover 13,3% voor de hele gemeente), er zijn 50% meer huishoudens met problematische schulden en ruim twee keer zoveel jongeren uit Helmond-Oost zitten in de bijstand als gemiddeld in de gemeente. Het aantal risicojongeren dat dreigt af te glijden naar de (drugs) criminaliteit ligt op 10,1%, tegenover 7,2% voor heel Helmond.

Aanvullende actuele inzichten

Zicht op Ondermijning - jonge aanwas (2025)
De cijfers van Zicht op Ondermijning zijn geactualiseerd ten opzichte van het vorige Helmondse programmaplan PmG, ook de cijfers over het aantal jongeren dat het risico loopt af te glijden in de (drugs)criminaliteit. De analyse op deze pagina laat zien welke gemeente, wijk of buurt relatief grote kans heeft op jonge aanwas in de drugscriminaliteit. Risicojongeren hebben volgens Zicht op Ondermijning 13 keer zoveel kans om verdachte te worden, vergeleken met alle jongeren. Op basis van een groot aantal risico-indicatoren wordt per gemeente, wijk en buurt het percentage risicojongeren bepaald ten opzichte van alle jongeren in het gebied. Dit gebeurt onder meer op basis van persoons-, huishoud- en buurtindicatoren.

Volgens de meest actuele analyse loopt in Helmond 7,2% van de jongeren risico om af te glijden naar de (drugs)criminaliteit. Dat is fors hoger dan de gemiddelde 5,2% in Nederland. De top 3 van wijken met het hoogste percentage risicojongeren bestaat nog altijd uit de eerdergenoemde drie wijken: Binnenstad (11,2%), West (10,1%) en Oost (11,4%). Omdat het aantal risicojongeren in deze drie wijken boven de 10% uitkomt, kleuren ze ‘donker’ op de overzichtskaart van Helmond.

Kennisagenda Helmond - wijkprofielen (2025)
De Kennisagenda Helmond bevat feiten en cijfers over de stad en haar inwoners. Voor het programma PmG bevat het relevante inzichten over de veiligheid en over de staat van de jeugd: inzichten over de hele stad, met vergelijkingen tussen de diverse wijken. De cijfers komen onder meer uit de overlast- en veiligheidsanalyse Helmond 2016-2024 (2025) en de Staat van de Jeugd (2024).

Binnenstad

In vergelijking met heel Helmond vinden er in 2024 in de Binnenstad méér geweldsincidenten, vernielingen, diefstallen en inbraken plaats. Ook worden er vaker meldingen van overlast gedaan. Waar het aantal diefstallen en inbraken daalt, zien we de sociale overlast sinds 2016 juist toenemen: zo zijn er meer meldingen jeugdoverlast en overlast door alcohol/drugs. 30% van de inwoners van de Binnenstad voelt zich wel eens onveilig in de buurt. Dit aandeel is hoger dan gemiddeld in Helmond (20%). Ruim een vijfde (22%) geeft daarnaast aan dat de buurt de laatste tijd achteruit is gegaan.

De Binnenstad scoort negatief op alle drie de thema's, met name op het gebied van veiligheid en kansrijk opgroeien. Op veel elementen scoort de Binnenstad 'donkerrood': minder jongeren dan gemiddeld hebben een startkwalificatie en meer jongeren een onderwijsachterstand, het aantal bijstandsgerechtigden onder de 27 jaar is groter, meer kinderen hebben aanwijzingen voor psychosociale problematiek, relatief veel kinderen groeien op in een gezin met een laag inkomen, er zijn meer meldingen van jeugdoverlast en meer meldingen van onveilige situaties dan gemiddeld, en meer kinderen worden gepest.

Helmond-West

In Helmond-West hebben in 2024 relatief veel geweldsdelicten plaatsgevonden. Het aantal diefstallen en inbraken lag in Helmond-West juist relatief laag. Met betrekking tot overlast is het beeld redelijk gelijk aan het stedelijk gemiddelde. Vernielingen springen er in negatieve zin juist weer uit. 26% van de inwoners in Helmond-West geeft aan zich wel eens onveilig te voelen in de buurt. Inwoners van Helmond-West ervaren vaker sociale overlast en fysieke verloedering dan gemiddeld in Helmond.

Ook Helmond-West scoort structureel ongunstig op alle drie de thema's gezond, veilig en kansrijk opgroeien. Ook hier kleuren veel indicatoren donkerrood: meer jongeren lopen het risico op een onderwijsachterstand, relatief veel kinderen voelen zich niet prettig op school, er zijn relatief veel onveilige situaties in de buurt en veel kinderen groeien op in gezinnen met een laag inkomen.

Helmond-Oost

In vergelijking met heel Helmond vinden er in 2024 in Helmond-Oost méér geweldsincidenten, vernielingen, diefstallen en inbraken plaats. Ook worden er vaker meldingen van overlast gedaan. Het aantal geweldsdelicten neemt op de lange termijn toe, met name door ruzies en vechtpartijen. Ruim een vijfde (22%) van de inwoners van Helmond-Oost voelt zich wel eens onveilig in de buurt. Inwoners van Helmond-Oost ervaren meer dan gemiddeld fysieke verloedering.

Helmond-Oost blijft met name achter op kansrijk opgroeien. Hier signaleren we relatief veel bijstandsgerechtigden jonger dan 27 jaar, meer jongeren zonder startkwalificatie dan gemiddeld, een grotere kans op onderwijsachterstand en veel kinderen in gezinnen met een laag inkomen.

Staat van de jeugd

Het wijkprofiel geeft in één oogopslag aan wat de staat van de jeugd in de wijk is. Het laat zien op welke punten het in de wijk goed gaat met de jeugd en waar gerichte aandacht nodig is. Daarnaast kunnen we de wijken ook met elkaar vergelijken. Het wijkprofiel hebben we verdeeld in drie thema's: gezond, veilig en kansrijk opgroeien. In het overzicht van de stad vallen dezelfde drie wijken in negatieve zin op doordat ze 'lichtrood' of 'donkerrood' kleuren: Helmond- Binnenstad, Helmond-West en Helmond-Oost. Voor deze drie wijken zien we dat de staat van de jeugd een minder gunstige positie heeft dan gemiddeld.

Veiligheid

Het Veiligheidsprofiel laat zien hoe de wijk ervoor staat op het gebied van veiligheid. In het profiel zijn objectieve cijfers opgenomen van de politie om te laten zien wat er gebeurt. Daarnaast laten cijfers vanuit de Veiligheidsmonitor zien hoe inwoners de veiligheid in hun buurt ervaren en hoeveel overlast ze ervaren. Het profiel heeft een signaleringsfunctie en biedt aanknopingspunten voor eventuele wijkverbetering als het gaat om veiligheid.

Foto: Basephotography

Ambitie

Ambities gemeente

De ambities van Helmond met het programma PmG sluiten naadloos aan bij lopende gemeentelijke programma's en strategische keuzes. Het is een onderdeel van een bredere, integrale beweging naar een veiligere en veerkrachtigere stad.

Wijkgericht werken
Het gemeentebestuur van Helmond heeft de ambitie om wijkgericht te werken. Die ambitie bestaat uit meerdere elementen. Te vaak verzanden mensen met ideeën in bureaucratie. Met wijkgericht werken willen we de overheid makkelijker en dichter bij de inwoners organiseren. Sommige wijken vragen meer energie omdat daar bepaalde problemen samenkomen. Daarom wil de gemeente ongelijkheid bestrijden met ongelijkheid in aandacht en aanpak. De oude wijken in onze stad krijgen nieuwe kansen met de wijkontwikkelingsplannen. En de werkwijze van de stadsmarinier - die werkt als een vooruitgeschoven post van de gemeente in het hart van de wijk - willen we uitbreiden naar andere wijken.

Gelet op de probleemanalyse uit 2023 en de aanvullende actuele inzichten, kiest Helmond ervoor om met het programma PmG ook de komende jaren te blijven focussen op de wijken Helmond- Binnenstad, Helmond-West en Helmond-Oost.

Meerjarenprogramma Jeugd
De risicofactoren en het ontbreken van beschermende factoren in het leven van kinderen en jongeren, vormen de grondstoffen voor het groeien van crimineel gedrag. Dergelijke risicofactoren zijn beschreven in de probleemanalyse: denk aan armoede en schoolverzuim. Daar tegenover staan beschermende factoren, zoals het vergroten van de betrokkenheid van ouders, het behalen van een startkwalificatie, vrijetijdsbesteding en bewustzijn van de valkuilen van de criminaliteit. Met het meerjarenprogramma jeugd richt de gemeente Helmond zich op alle jeugdigen van 0-27 jaar in drie focuswijken en hun gezinnen.

Masterplan integrale veiligheid
In dit strategisch beleidsplan legt de gemeente Helmond de accenten voor de komende jaren op drie prioriteiten: ondermijning, risicojongeren en gedigitaliseerde criminaliteit. Om het wijkgericht werken een stevige impuls te geven, heeft de gemeente Helmond sinds enkele jaren een stadsmarinier en een projectleider wijkveiligheid die werken aan het oplossen van complexe leefbaarheids- en veiligheidsvraagstukken.

Ambities Preventie met Gezag

Doelstelling
De brede ambitie die we in Helmond voor onze jeugd hebben, is om een jeugdvriendelijke stad te zijn waar alle jeugd gezond, veilig en kansrijk kan opgroeien. De ambitie voor het programma PmG is om daaraan bij te dragen door de voedingsbodem voor criminaliteit aan te pakken en de weerbaarheid van jongeren en hun gezinnen te vergroten. Subdoelen van PmG zijn:

1. Zichtbaar en laagdrempelig aanwezig zijn in het focusgebied met professionals en partners
2. Verhogen van de veiligheid en verlagen van schoolverzuim op scholen in de focuswijken
3. Het verlagen van de schuldenproblematiek bij jongeren in de doelgroep
4. Het doorbreken van intergenerationele criminaliteit
5. Duidelijke grenzen stellen door te handhaven en crimineel gedrag aan te pakken

Doelgroep
De ontwikkeling in de criminaliteit kent verschillende stadia, zoals beschreven in het lopende programmaplan en in de leidraad van het ministerie van Justitie & Veiligheid: jongeren met meerdere (ernstige) risicofactoren, jonge aanwas, doorgroeiers en harde kern. Helmond legt met het programma PmG de nadruk op de potentiële jonge aanwas en de jonge aanwas.

Volgens de analyse van Zicht op Ondermijning zijn er in totaal zo'n 1130 risicojongeren in Helmond, waarvan zo'n 460 in de drie focuswijken. Dit betreft jongeren van 10 t/m 23 jaar die dreigen af te glijden naar de criminaliteit. Uit het eerder-genoemde gebiedsgebonden veiligheidsbeeld (2023) blijkt dat in de drie focuswijken zo'n 5100 jongeren woonden in de leeftijd 12-27 jaar.

Afgaande op de percentages risicojongeren van Zicht op Ondermijning in deze drie wijken, zou dit gaan om zo'n 570 risicojongeren in de drie focuswijken.

De werkelijke groep risicojongeren is groter. Dat komt doordat de leeftijdsafbakening van Zicht op Ondermijning (10-23 jaar) en het gebiedsgebonden veiligheidsbeeld (12-27 jaar) afwijken van de afbakening van Preventie met Gezag (8-27 jaar). Naar schatting gaat het momenteel dus om zo'n 700 risicojongeren in de drie focuswijken.

Uitgangspunten
Om onze doelstelling voor deze doelgroep te bereiken, hanteren we een aantal uitgangspunten. Deze komen terug in het lopende programma en in het programma 26-29:

- We werken aan preventie én gezag. Dat doen we door interventies zo gericht mogelijk in te zetten: sommige risicojongeren blijven op het rechte pad door een helpende hand, andere hebben een repressieve aanpak nodig. We doen dat ook organisatorisch, doordat het een gezamenlijk programma is van de afdelingen Sociaal Domein en Veiligheid & Naleving.
- De school vormt de centrale plek in onze aanpak. Zowel qua organisatie als fysiek en met interventies. Per school en wijk is en wordt met het lopende programma gewerkt aan teams met diverse professionals in of rondom de school, dicht bij de jongeren en bewoners. De PmG-scholen zijn: De Westwijzer (primair onderwijs), De Korenaer (voortgezet speciaal onderwijs), Praktijkcollege en Vakcollege (voortgezet onderwijs) en Ter AA (beroepsonderwijs).
- We maken gebruik van wat er al is. Dit versterken we, verbeteren we en vullen we aan. Het programma PmG komt dus bovenop de 'sociale basis' die we in de gemeente bieden.
- De interventies sluiten aan bij de behoefte aan doe-kracht. De centrale gedachte achter het programma 24-26 blijft ook in het programma van 26-29 leidend. Wel brengen we enkele accentverschuivingen aan, zodat de interventies beter aansluiten bij de behoefte uit de praktijk. Daarbij investeren we vooral in doe-kracht ('handjes aan het bed').

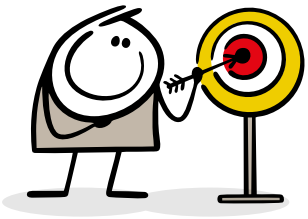

Foto: Basephotography

Interventies

Met individuele trajecten worden jongeren gecoacht en gemotiveerd om te kiezen voor verandering.

Dit hoofdstuk bevat, op volgorde van omvang, een opsomming van de interventies uit het programma 24-26 en - grotendeels overlappend - uit het programma 26-29. Niet alle resultaten van het programma PmG zijn echter in cijfers en concrete interventies uit te drukken: ook de groeiende samenwerking tussen de partnerorganisaties is een belangrijk resultaat van het programma. Met het programma 26-29 zetten we deze samenwerking voort en bouwen we deze uit.

De interventies zijn onder te verdelen in twee categorieën.

1. De persoonsgerichte interventies. Deze worden door de jeugdnetwerkregisseur, na overleg met de jeugdteams in de wijken, ingezet.
2. De interventies in en om school. Deze worden door de coördinator Veilig in en om School, na overleg met de scholen, ingezet.

Bij iedere interventie staat beschreven wat de beoogde inzet was in het programmaplan 24-26, wat de ervaringen zijn en wat de beoogde inzet is in het programma 26-29.

Ook de organisatorische functies van het programma - de jeugdnetwerkregisseur, coördinator veilige school en programmamanager - worden in deze paragraaf toegelicht.

Ten slotte bevat deze paragraaf een beschrijving van de samenhangende inzet van de landelijke partners: Openbaar Ministerie, politie, reclassering (3RO), Raad voor de Kinderbescherming en Alleen jij bepaalt wie je bent (AJB).

De persoonsgerichte interventies

Individuele (outreachende) begeleiding
Met individuele trajecten worden jongeren gecoacht en gemotiveerd om te kiezen voor verandering. Het gaat hierbij om intensieve trajecten met een gemiddelde looptijd van 12 tot 18 maanden. Het PmG-budget is noodzakelijk om hiervoor directe inzet van capaciteit te kunnen afspreken: zodra een traject geïndiceerd (en gefinancierd) kan worden vanuit de Jeugdwet, doen we dat. De afgelopen periode is de behoefte aan dit soort trajecten groot gebleken: we 'trappen op de rem' om niet boven het maximaal aantal afgesproken trajecten uit te komen. In het programma 26-29 investeren we daarom in deze vorm van begeleiding, waarbij we naast de huidige 'tweedelijns zorg' ook investeren in 'anderhalve lijn' inzet: uitgebreide, individuele inzet van jongerenwerkers. Het begrote bedrag is gebaseerd op 8 trajecten tweedelijns begeleiding en 10 trajecten 'anderhalve lijns' jongerenwerk.

Sociaal werk
Met PmG willen we problemen tijdig signaleren en de verbinding leggen tussen de leefwerelden van de jongeren: thuis, school en vrije tijd. Sociaal werkers leggen de verbinding tussen deze leefwereld en eventueel benodigde professionals, instanties en partners in de wijk. Ze ondersteunen jongeren, ouders en gezinnen bij hun vragen en zorgen: ze werken aan een stabiele thuissituatie en betrokkenheid van ouders. De sociaal werker pakt, daar waar nodig, casusregie en sluit aan bij de relevante PmG-overleggen. Het programma 24-26 investeerde niet in extra sociaal werkers. Dat leidt tot stagnatie wanneer de hulp van Sociale Teams Helmond (STH) ingeroepen wordt: STH heeft te maken met wachttijden. Met de investering in het programma 26-29 kan STH de PmG-casuïstiek sneller oppakken. Het begrote bedrag is gebaseerd op 0,5 fte per PmG-school, dus in totaal 2,5 fte.

Integrale persoonsgerichte toeleiding naar arbeid (IPTA)
Met de IPTA-aanpak begeleiden we kwetsbare jongeren intensief naar opleiding, werk of dagbesteding en voorkomen we dat zij afglijden naar de criminaliteit. Momenteel heeft de gemeente Helmond één IPTA-coach, gefinancierd uit het programma PmG 24-26. Deze werkt volgens het landelijke IPTA-handboek. De huidige IPTA-coach heeft ruimte voor zo'n 10-15 trajecten per jaar, we schatten in dat er behoefte is aan zo'n 20 trajecten per jaar.

NB. Het programmaplan 24-26 sprak over 20 trajecten per jaar per fte. Het handboek spreekt echter over gemiddeld 15 trajecten met een maximale looptijd van 2 jaar per traject.
We volgen het handboek.

Familieaanpak
Regelmatig zien we dat criminaliteit en gebrek aan perspectief overgaan van ouder op kind. Met de familieaanpak doorbreken we dit patroon door in te grijpen op cruciale momenten. We benutten het 'momentum': denk aan hulpvragen vanuit de familie door bijvoorbeeld schulden of zorgen, maar ook aan opgelegde maatregelen met impact zoals een veroordeling van een gezinslid, een dreigende Damoclessluiting of een onderzoek door de Raad voor de Kinderbescherming. We maken daarbij gebruik van goede voorbeelden uit het land, zoals de intensieve begeleiding en 24/7 beschikbaarheid van gezinscoaches in Tilburg. Welke specialistische inzet wenselijk is, bekijken we per familie. Ook bij onze andere interventies kijken we naar het systeem om een jongere heen. De familieaanpak hangt samen met de investering in sociaal werkers en de vorming van een specialistenteam bij STH, dat de benodigde eerstelijns zorg voor gezinnen met complexe, systemische hulpvragen oppakt (Balansplan STH).

Re-integratieofficier (RIO)
Met de inzet van de RIO voorkomen we recidive. De interventie is een plustaak bovenop de taken van de coördinatoren nazorg ex-gedetineerden. Momenteel heeft de gemeente één RIO, gefinancierd uit het programma PmG 24-26. Deze werkt volgens het landelijke RIO-handboek. Het programmaplan 24-26 had als doel 20 intensieve RIO-trajecten op jaarbasis. De ervaring leert dat er minder trajecten zijn dan gedacht. Daarom begroten we in het plan 26-29 een halve fte RIO.

Jeugdreclassering
De jeugdreclassering beschikt over expertise die kan helpen te voorkomen dat iemand verder afglijdt. Denk aan vroegtijdige signalering, consultatie en advies, een adequate analyse en proactieve interventies. Vanuit het programma 24-26 heeft Helmond de gecertificeerde instellingen (GI's) gecontracteerd voor 22 uur per week voor consultatie- en advieswerkzaamheden en Kansrijk-trajecten. In de praktijk blijkt tot op heden geen concrete behoefte aan Kansrijk-trajecten. De consultatie- en advieswerkzaamheden zijn daarentegen een waardevolle aanvulling voor de jeugdteams. We stellen het aantal uur daarom naar beneden bij tot één dag per week.

Persoonsgerichte aanpak jeugd
Met het (addendum op het) programmaplan 24-26 investeert Helmond in een procesregisseur bij het Zorg- en Veiligheidshuis. Deze zit het justitieel jeugdoverleg voor, waarin de justitiële partners signalen bespreken van jongeren die met strafrecht in aanmerking (dreigen te) komen. Deze signaleer- en weertafel bestaat daarmee naast de meer preventief gerichte jeugdpreventieteams in de wijken. Aan procesregie door het Zorg- en Veiligheidshuis voor de persoonsgerichte aanpak (PGA) jeugd blijkt echter (veel) minder behoefte dan verwacht. We schalen de investering af naar een dag per week, zodat het beter aansluit bij de behoefte en we het justitieel jeugdoverleg - en eventuele procesregie die daaruit voortvloeit - kunnen voortzetten.

Jongeren perspectief fonds
Schulden zijn een risicofactor voor crimineel gedrag. Met het JPF zetten we in op het saneren van schulden, intensieve begeleiding en terugbetaling met een maatschappelijke tegenprestatie. In 2024 hebben we het handboek uitgewerkt en werkafspraken gemaakt, inmiddels zijn de eerste trajecten gestart. We continueren het lidmaatschap van JPF in het programma 26-29 en reserveren een klein budget voor ontwikkelingen.

Dataverrijking
In het programma 24-26 is jaarlijks een budget gereserveerd voor het verrijken van signalen met data. We werken aan een goed registratiesysteem, inhuur van privacy-expertise en borging van informatiedeling en samenwerking. De kosten die we hiervoor maken zijn incidenteel. Aan het eind van de looptijd van het huidige programma zijn het registratiesysteem en de borging van informatiedeling gerealiseerd. We reserveren daarom geen budget in het programma 26-29.

Online leefwereld
In het programma 24-26 is afgesproken om digitaal vaardige jongeren een bonafide carrièreperspectief te bieden door de interventies Hack_Right en re_B00TCMP onder de aandacht te brengen. Daarvoor was een budget begroot dat in de praktijk niet benodigd bleek te zijn. De digitale leefwereld blijft ook in de periode 26-29 een belangrijk aandachtspunt binnen PmG. We blijven interventies zoals Hack_Right actief onder de aandacht brengen en we integreren de digitale bewustwording in bestaande werklijnen: bijvoorbeeld als onderdeel van jongerenwerk of door aandacht van de reclassering voor cybercrime en de inzet van online toezicht.

De interventies in en om school

Jongerenwerk in en om school
Om scholen te ondersteunen bij signalering en preventie van crimineel en grensoverschrijdend gedrag, zetten we jongerenwerkers in op en rond schoollocaties. Zij zijn zichtbaar aanwezig tijdens pauzes en na schooltijd en vervullen een brugfunctie tussen school, straat en thuis. De jongerenwerkers ondersteunen docenten, mentoren en ander onderwijzend personeel bij problematiek rond crimineel en grensoverschrijdend gedrag van leerlingen. Ze signaleren trends en ontwikkelingen vroegtijdig en voorkomen dat onveilige situaties ontstaan in en rondom scholen. Vanuit de sociale basis is per school twee uur jongerenwerk per week beschikbaar. In het programma 24-26 financieren we daar bovenop vijf uur per week jongerenwerk uit de post 'intensieve (outreachende) begeleiding met perspectief'. In de PmG-periode 26-29 verhogen we dit voor de PmG-scholen naar een dag per week in totaal.

HALT in en om school
Vanuit de sociale basis zet de gemeente Helmond HALT in. Met het programma PmG 24-26 is deze inzet uitgebreid met twee extra dagen per week, specifiek gericht op PmG-scholen en -wijken. Daarmee kan HALT een vaste medewerker inzetten op de focusscholen en -wijken, bijvoorbeeld voor groepsgerichte interventies zoals klassendialogen en voor individuele interventies zoals pedagogische interventies bij jongeren. Aangezien we merken dat probleemgedrag op steeds lagere leeftijd begint, bekijken we de mogelijkheden om HALT al eerder in te zetten in bijvoorbeeld groep 5 van de basisschool. De verwachting is dat we voldoende hebben aan zo'n 500 uur per jaar HALT-inzet voor PMG, bovenop de sociale basis. Met het programma 26-29 continueren we daarom de extra inzet van HALT in en om de PmG-scholen met 500 uur per jaar.

Begeleiding onderwijspersoneel
Onderwijspersoneel speelt een cruciale rol in het signaleren en begrenzen van risicovol gedrag. Daarom ondersteunen we docenten, mentoren en ander onderwijzend personeel bij het omgaan met crimineel of grensoverschrijdend gedrag van leerlingen. Het is noodzakelijk dat we de bewustwording, bereidheid en het handelingsperspectief bij professionals vergroten met bijvoorbeeld interventies/trainingen zoals ''De Preventieve Leerkracht''. In de afgelopen PmG periode is de behoeftevraag van het onderwijs en directe partners opgehaald: die verschilt per type onderwijs (primair, voortgezet, beroeps) en per school. De interventies die we inzetten sluiten aan bij de behoefte van de school. Bij voorkeur zetten we één/enkele gerichte interventies grondig in. De interventies zijn goed (wetenschappelijk) onderbouwd en we evalueren de resultaten om ervan te leren. Het begrote bedrag is gebaseerd op offertes van mogelijke trainingen.

Verbeteren klasklimaat
Een positief en veilig klasklimaat draagt bij aan sociaal-emotionele ontwikkeling én het voorkomen van crimineel of grensoverschrijdend gedrag. Met workshops voor leerlingen werken we aan een beter klasklimaat. Praten over je mentale gesteldheid en aanverwante onderwerpen zoals pestgedrag kan onder andere met behulp van rolmodellen en inzichten uit (top)sport. We zetten momenteel interventies zoals Comeback in, waarin topsporters hun

persoonlijke verhaal delen over tegenslag, keuzes en herstel. Deze verhalen worden gekoppeld aan een sportclinic, waarin de klas samen beweegt en ervaart. Uit onderzoek blijkt dat gedragsinterventies vaker slagen als sport en beweging er onderdeel van uitmaakt. Bovendien geldt in algemene zin dat interventies op jonge leeftijd effectiever zijn dan op latere leeftijd. Daarom richten we deze interventies op alle basisscholen in de focuswijken. We zetten interventies in die aansluiten bij het kwaliteitskader effectieve jeugdinterventies voor preventie van jeugdcriminaliteit. Waar zinvol zoeken we de combinatie met ''Alleen jij bepaalt wie je bent'' (AJB). Het begrote bedrag is gebaseerd op offertes van mogelijke workshops.

Jeugdboa's

Iedere wijk in Helmond heeft wijk-BOA's die het vaste gezicht van en voor de wijk zijn. We investeren in meer ogen en oren op straat, en meer vermogen om grenzen te stellen. De jeugdboa's grijpen vroegtijdig en laagdrempelig in bij jongeren als dat nodig is. De jeugdboa's PmG richten zich specifiek op de PmG-wijken en -scholen. In het programma 24-26 was budget gereserveerd voor 0,5 fte per focuswijk: 1,5 fte in totaal. Inmiddels zijn twee jeugdboa's aangesteld en is de meerwaarde duidelijk. We breiden met het programma 26-29 de financiering uit naar 2 fte, zodat de jeugdboa's er zijn op de juiste momenten. Dus ook in avonden en weekenden. Hierdoor kunnen ze onderling een rolverdeling afspreken en gezamenlijk diensten draaien. Net als in het programma 24-26, bekostigt de gemeente de basisopleiding en reguliere bijscholing, en reserveren we een opleidingsbudget voor de specialisatie tot senior jeugd boa.

Schoolverzuim

In het programmaplan 24-26 stond de ambitie beschreven om te komen tot een vernieuwde aanpak schoolverzuim. Kern daarvan is dat de gemeente de gezagspartners zoals het Openbaar Ministerie en de Raad voor de Kinderbescherming eerder betrekt in de aanpak. Zo kunnen we vroegtijdig overwegen welke maatregelen het beste werken om schoolverzuim te voorkomen of aan te pakken. Deze werkwijze is in de afgelopen periode uitgewerkt. De aanpak leidt ertoe dat jongeren die verzuimen eerder in beeld komen en in multidisciplinaire overleggen worden besproken, om de juiste maatregelen te nemen. Concreet gaat het om een aanvullende inzet van circa 16 uur per week door leerplichtambtenaren, specifiek voor de PmG-wijken en -scholen. Om deze vernieuwde aanpak te continueren in de PmG-focuswijken en -scholen, bekostigen we de extra inzet van leerplichtambtenaren die dit vraagt.

De organisatie van het programma

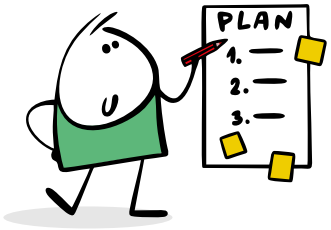

Jeugdnetwerkregisseur
De jeugdnetwerkregisseur - in het programma 24-26 aangeduid als 'verbindingsofficier' - stimuleert de professionals en jaagt ze aan om intensief samen te werken. Deze regisseur legt verbindingen tussen wat er in de praktijk speelt en de inzet die nodig is vanuit de gemeente en partners. De regisseur zorgt voor samenhang tussen de interventies van PmG en bestaande programma's en werkwijzen, zoals de Helmond Aanpak, het werken volgens AVE-model en de ontwikkelingen van de PGA Jeugd aanpak. De jeugdnetwerkregisseur is de spin in het web voor het inzetten van de persoonsgerichte interventies en is de voorzitter van de signaaloverleggen in de wijk/op school. In de opstartfase hebben we twee regisseurs gehad, inmiddels volstaat één regisseur.

Coördinator veilige school
Met het programma 24-26 is een coördinator Veilige School beschikbaar gesteld. Deze ondersteunt de PmG-scholen bij het opstellen van schoolveiligheidsplannen en scenariokaarten, een lerende aanpak als basis voor een uitrol Helmond breed. De coördinator gaat onderzoeken of een convenant veilige school meerwaarde heeft voor Helmond: daarin kunnen we afspraken maken over een basis kwaliteitskader voor veilige scholen. De coördinator is de spin in het web voor de inzet van de interventies in en om school. De huidige 0,5 fte volstaat en behouden we in het programma 26-29.

Programmamanager
De operationele sturing op het programma is belegd bij de programmamanager. De manager draagt zorg voor besluitvorming door het college van B&W en ondersteunt de PmG-stuurgroep met de partnerorganisaties. De programmamanager heeft mandaat om te beslissen over besteding van het uitvoeringsbudget en zorgt voor de tactische en strategische koers van het programma. Het begrote bedrag is gebaseerd op één fte programmamanager: indien gewenst kan een deel hiervan worden ingezet voor een ondersteunende programmasecrataris.

Uitvoeringsbudget
Het uitvoeringsbudget biedt ruimte voor de benodigde investeringen in monitoring/lerend evalueren, communicatie, teambuilding en overige zaken. Met onze communicatie weten we de professionals te bereiken en betrekken we, waar zinvol, jongeren bij het programma. Zo overwegen we, in overleg met de Helmondse jongerenburgemeester, om gebruik te maken van het jongerenpanel of om de problematiek en het programma te bespreken in het Helmondse jongerenparlement.

Met alle interventies willen we resultaten bereiken: kwantitatief (output) én kwalitatief (outcome). We beschouwen schoolverzuim en schuldenproblematiek als belangrijke indicatoren voor het risico op afglijden naar criminaliteit, zoals ook blijkt uit de probleemanalyse. Positief geformuleerd willen we (mede) met dit programma dus bereiken dat minder jongeren uitvallen op school en dat meer jongeren kunnen voorzien in hun eigen inkomen. Dat monitoren we bijv. met indicatoren die terugkomen in de eerdergenoemde Staat van de Jeugd: het aantal jongeren met een startkwalificatie, het aantal jongeren met een onderwijsachterstand en het aantal bijstandsgerechtigden onder de 27 jaar. We overwegen daarnaast in het bijzonder om samen met 's-Hertogenbosch en Eindhoven een herhaalonderzoek uit te voeren naar de inzet individuele (outreachende) begeleiding.

De inzet van de landelijke partners

De (aanvraag voor) financiering van de inzet van onze landelijke partners loopt niet via de gemeentelijke PmG-uitkering (SPUK). We beschrijven de inzet in dit programma, zodat duidelijk is dat en hoe de inzet samenhangt met de eerdergenoemde interventies. Omdat de teksten uit het programmaplan 24-26 nog altijd accuraat zijn, volstaan we in dit programmaplan met een beknopte samenvatting per organisatie.

Openbaar Ministerie
Het OM is als gezagspartner verbonden aan Preventie met Gezag en levert vanuit haar kerntaak, opsporing en vervolging van strafbare feiten, een bijdrage aan deze aanpak. De bijdrage van het OM kenmerkt zich door een (contextgerichte) aanpak op het snijvlak van Straf met Zorg, Ondermijning en Jeugd. Het OM kiest er in Helmond nadrukkelijk voor de bijdrage aan de aanpak zoveel mogelijk te laten lopen via bestaande structuren. Inhoudelijk zet het OM binnen PmG Helmond in op het zo goed mogelijk verbinden van straf met zorg op zaaksniveau. Dit kan mede met behulp van genoemde PmG-interventies, zoals IPTA, RIO en PGA. Waar nodig – en mogelijk – wordt repressief doorgepakt. Door inzet op ZSM en PGA-casuïstiek signaleert het OM jongeren die passen binnen de kaders van PmG. Daarnaast zal het OM vanuit haar kerntaakstelling aansluiten bij de aanpak schoolverzuim en de familieaanpak. Dit alles met het doel om te voorkomen dat deze jongeren verder afglijden in de georganiseerde (drugs)criminaliteit.

Politie
Het ministerie van Justitie en Veiligheid stelt middelen beschikbaar waarmee de politie extra capaciteit in kan zetten ten behoeve van Preventie met Gezag. Deze extra capaciteit wordt ingezet om bij te dragen aan de gezamenlijke integrale ambities zoals deze zijn beschreven in het plan van aanpak. Met de investering in een jeugdagent en rechercheur, blijft de politie gekoppeld aan de uitvoering van dit programma.

Reclassering (3RO)
De 3RO levert een bijdrage aan het stellen van grenzen, het bieden van nieuw perspectief en het doorbreken van intergenerationele overdracht van criminaliteit. De 3RO sluit aan bij relevante casuïstiek, bewerkstelligt een gebiedsgerichte inzet, begeleidt PmG-jongeren intensiever en krijgt ruimte voor innovatieve oplossingen. De 3RO investeert in de inzet van Hack_Right, een context gedreven netwerkaanpak, gebiedsgerichte casuïstiek en het delen van kennis en expertise, intensieve begeleidingstrajecten bij hoog risico casussen, het starten van toezicht tijdens detentie, en het ontwikkelen van innovaties zoals het uitvoeren van online toezicht. De gedragsinterventies die de 3RO inzet in een strafrechtelijk kader, kan ze ook inzetten binnen PmG. Aanvullend wil de 3RO met het OM onderzoeken of het inzetten van toezicht mogelijk is voor ouders die kinderen van school houden voor criminele activiteiten.

NB. In het programmaplan 24-26 stond de ambitie van 3RO om in te zetten op wijkrechtspraak, mocht de gemeente besluiten dit in te zetten. Hiertoe heeft de gemeente echter niet besloten.

Raad voor de Kinderbescherming
De Raad voor de Kinderbescherming (RvdK) beschikt over de deskundigheid om vanuit een pedagogische invalshoek een cruciale bijdrage te leveren aan het veilig en kansrijk opgroeien van kinderen. Met de casusregisseurs Preventie met Gezag zet de RvdK in op het intensiveren van zijn wettelijke kerntaken in het jeugdstrafrecht,

gericht op het voorkomen van verder afglijden in criminaliteit. Door tijd en extra aandacht voor verbinding en samenwerking binnen de lokale context is er ook verdieping mogelijk in lokale casuïstiek. Daarnaast adviseert de RvdK over passende interventies om risicofactoren bij jongeren te verminderen en beschermende factoren te versterken.

Ook ontwikkelt de RvdK door om in de toekomst meer casuïstiek-overstijgende kennis te delen over de ontwikkeling van jongeren en de factoren die crimineel gedrag beïnvloeden. Hierdoor kan het begrip van de doelgroep en gerelateerde groepsfenomenen worden vergroot in de PmG regio's. Hiermee wil de RvdK tevens bijdragen aan vroegsignalering door het delen van relevante data en trendbeelden over de doelgroep met lokale partners. Dit alles gebeurt in nauwe samenwerking met lokale partijen, onder andere via deelname aan multidisciplinaire overleggen en door het aanstellen van casusregisseurs Preventie met Gezag in de geprioriteerde wijken. Daarnaast wordt lokale kennis en expertise landelijk gebundeld om actief en duurzaam te blijven ontwikkelen.

Alleen jij bepaalt wie je bent (AJB)
Met AJB verlengen we de veilige onderwijsomgeving buiten schooltijd. Dat doen we door jongeren te stimuleren om aan een teamsport te doen onder professionele begeleiding. Het doel is een positieve gedragsverandering. AJB begint met het enthousiasmeren van jongeren. Dat doen we met ambassadeurs en docenten en via clinics. Na de clinics krijgen jongeren die deelnemen minimaal 2 jaar 6 tot 8 uur per week begeleiding door geselecteerde en geschoolde trainers. We continueren de inzet van AJB in Helmond.

Foto: Basephotography

Begroting

Realisatie programma 24-26
2024 was een opstartjaar voor het programma PmG in Helmond. Doordat het gefaseerd is gestart, komt de verwachte onderbesteding in 2024 neer op zo'n € 600.000. Nu het programma op volle kracht draait, zijn de uitgaven conform begroting en slinkt de onderbesteding. We zijn voornemens om de resterende onderbesteding te investeren in lijn met het programmaplan 26-29, binnen de kaders van het programmaplan 24-26.

Financieel kader 26-29
Het ministerie heeft op 23-4 laten weten dat er voor de periode juni 2026 t/m december 2029 voor Helmond € 1.795.000 per jaar is gereserveerd. Dit bedrag is inclusief BTW: de te verwachten BTW-kosten maakt het ministerie rechtstreeks over naar het BTW-compensatiefonds, waarna gemeenten deze conform regelgeving achteraf kunnen claimen bij het BTW-compensatiefonds. Het Rijk indexeert jaarlijks in het najaar de budgetten, Helmond ontvangt bericht als dit leidt tot aanpassing van de gereserveerde bedragen.
In het financieel kader is aangegeven dat het bedrag is opgebouwd uit diverse onderdelen. Het ministerie heeft aangegeven dat deze bedragen niet geoormerkt zijn: het ministerie kijkt naar de doelgroep en wat daarvoor nodig is.

Risico's
De bedragen in deze begroting zijn zo nauwkeurig mogelijk geraamd, daar waar mogelijk op basis van bestedingsvoorstellen/subsidieaanvragen van partnerorganisaties. Daardoor kunnen we bij aanvang van de subsidieperiode ook direct 'uit de startblokken'. Kanttekening hierbij is dat diverse programmaonderdelen zullen moeten worden gecontracteerd: daarbij volgen we de subsidie- en aanbestedingsregels. Dit programmaplan geeft dus een onderbouwde indicatie van de benodigde budgetten voor de gewenste doelen.

In deze begroting zijn geen verwachte BTW-kosten opgenomen. Reden hiervoor is dat beoogd contractpartners BTW-vrijgestelde organisaties zijn. Indien er toch contracten gesloten worden met BTW-plichtige partners, valt het feitelijk beschikbare bedrag dus lager uit.

De indexaties van de bedragen zijn buiten beschouwing gelaten in deze begroting, aangezien het ministerie heeft aangegeven dat het Rijk jaarlijks de budgetten indexeert. Dit is een aanname en daarmee een financieel risico, aangezien het een politieke keuze kan zijn deze bijstelling te verminderen - zoals gebleken bij de recente begrotingsonderhandelingen van het kabinet.

De financiering voor het programma wordt voor een specifieke periode toegekend. In principe stopt de financiering voor de programmaonderdelen dus op 1 januari 2030. Gedurende deze beschikkingsperiode, ruim voor de einddatum, bekijken we daarom de mogelijkheden voor structurele borging van succesvolle onderdelen.

Programma 26-29	06/26 - 12/26	2027	2028	2029
Persoonsgericht	€ 609.583,33	€ 1.045.000	€ 1.045.000	€ 1.045.000
Sociaal werk	€ 175.000	€ 300.000	€ 300.000	€ 300.000
Outreachende begeleiding (2e lijn)	€ 116.666,67	€ 200.000	€ 200.000	€ 200.000
Outreachende begeleiding (1,5 lijn)	€ 116.666,67	€ 200.000	€ 200.000	€ 200.000
IPTA	€ 87.500	€ 150.000	€ 150.000	€ 150.000
Familieaanpak	€ 46.666,67	€ 80.000	€ 80.000	€ 80.000
RIO	€ 29.166,67	€ 50.000	€ 50.000	€ 50.000
Jeugdreclassering	€ 17.500	€ 30.000	€ 30.000	€ 30.000
ZVH	€ 14.583,33	€ 25.000	€ 25.000	€ 25.000
JPF	€ 5.833,33	€ 10.000	€ 10.000	€ 10.000
In en om school	€ 256.666,67	€ 440.000	€ 440.000	440.000
Jeugdboa's	€ 93.333,33	€ 160.000	€ 160.000	€ 160.000
Jongerenwerk	€ 58.333,33	€ 100.000	€ 100.000	€ 100.000
Begeleiding personeel	€ 29.166,67	€ 50.000	€ 50.000	€ 50.000
Verbeteren klasklimaat	€ 29.166,67	€ 50.000	€ 50.000	€ 50.000
HALT	€ 23.333,33	€ 40.000	€ 40.000	€ 40.000
Leerplicht	€ 23.333,33	€ 40.000	€ 40.000	€ 40.000
Organisatie	€ 180.833,33	€ 310.000	€ 310.000	€ 310.000
Jeugdnetwerkregisseur	€ 58.333,33	€ 100.000	€ 100.000	€ 100.000
Coördinator veilige school	€ 35.000	€ 60.000	€ 60.000	€ 60.000
Programmamanagement	€ 75.833,33	€ 130.000	€ 130.000	€ 130.000
Uitvoeringsbudget	€ 11.666,67	€ 20.000	€ 20.000	€ 20.000
Landelijk	Rijksoverheid	Rijksoverheid	Rijksoverheid	Rijksoverheid
OM	Rijksoverheid	Rijksoverheid	Rijksoverheid	Rijksoverheid
Politie	Rijksoverheid	Rijksoverheid	Rijksoverheid	Rijksoverheid
3RO	Rijksoverheid	Rijksoverheid	Rijksoverheid	Rijksoverheid
RvdK	Rijksoverheid	Rijksoverheid	Rijksoverheid	Rijksoverheid
AJB	Rijksoverheid	Rijksoverheid	Rijksoverheid	Rijksoverheid
Totaal	€ 1.047.083,33	€ 1.795.000	€ 1.795.000	€ 1.795.000

Vergelijk jaarbegrotingen	2024-2026	2026-2029
Persoonsgericht	€ 716.000	€ 1.045.000
Sociaal werk	€ 0	€ 300.000
Outreachende begeleiding (2e lijn)	€ 200.000	€ 200.000
Outreachende begeleiding (1,5 lijn)	€ 0	€ 200.000
IPTA	€ 100.000	€ 150.000
Familieaanpak	€ 0	€ 80.000
RIO	€ 110.000	€ 50.000
Jeugdreclassering	€ 115.000	€ 30.000
ZVH	€ 100.000	€ 25.000
JPF	€ 31.000	€ 10.000
Dataverrijking	€ 50.000	€ 0
Hack_Right en re_B00TCMP	€ 10.000	€ 0
In en om school	€ 365.000	€ 440.000
Jeugdboa's	€ 130.000	€ 160.000
Jongerenwerk	€ 0	€ 100.000
Begeleiding personeel	€ 65.000	€ 50.000
Verbeteren klasklimaat	€ 80.000	€ 50.000
HALT	€ 90.000	€ 40.000
Schoolverzuim/Leerplicht	€ 0	€ 40.000
Organisatie	€ 335.000	€ 310.000
Jeugdnetwerkregisseur	€ 100.000	€ 100.000
Coördinator veilige school	€ 50.000	€ 60.000
Programmamanagement	€ 135.000	€ 130.000
Uitvoeringsbudget	€ 50.000	€ 20.000
Landelijk	Rijksoverheid	Rijksoverheid
OM	Rijksoverheid	Rijksoverheid
Politie	Rijksoverheid	Rijksoverheid
3RO	Rijksoverheid	Rijksoverheid
RvdK	Rijksoverheid	Rijksoverheid
AJB	Rijksoverheid	Rijksoverheid
Totaal	€ 1.416.000	€ 1.795.000

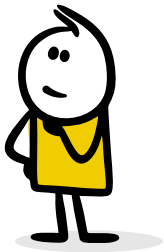

Gemeente Helmond
Postbus 950, 5700 AZ Helmond
Weg op den Heuvel 35, 5701 NV Helmond
Telefoon: 14 0492, gemeente@helmond.nl

Programmaplan Preventie met gezag 2026 - 2029
Een product van Gemeente Helmond
Vormgeving: De Ontwerppraktijk