Doorsnede B-B

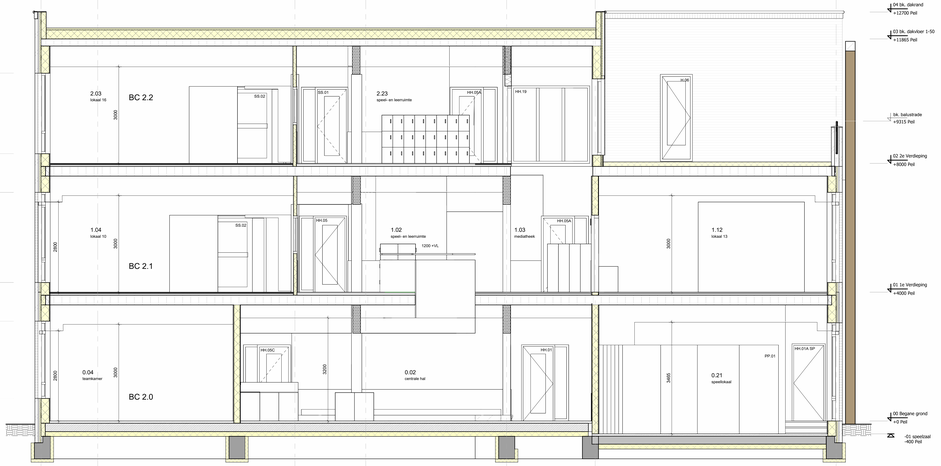

Doorsnede A-A

RENVOOI

- Treppen conform BBL, afdeling 4.2. Veiligheid, artikel 4.24 t/m 4.28.
- Gebruiksoppervlakte conform BBL, afdeling 4.6. Gezondheid, artikel 4.101 t/m 4.104.
- Waterspiramie conform BBL, 4.3. Gezondheid, artikel 4.117 t/m 4.120.
- Daglichtvoorzieningen conform BBL, 4.5. Gezondheid, artikel 4.135 t/m 4.140.
- Daglichttoetreding conform BBL, 4.3. Gezondheid, artikel 4.146 t/m 4.147 t/m 4.149.
- Bewegingsruimte conform BBL, afdeling 4.6. Toegankelijkheid, artikel 4.179 t/m 4.180.
- Ventilatie conform Bouwverordeningen conform BBL, 4.7. Bouwverkinstallaties, artikel 4.224 t/m 4.226 en NEN 3215.
- Brandwerendheid conform BBL, afdeling 5.2 Brandveiligheid, artikel 6.11 t/m 6.14 t/m 6.16 t/m 6.18 en NEN 6068.
- Duurzaamheid conform BBL, afdeling 5.4. Energiezuinige, artikel 6.27 t/m 6.30.
- Inbraakwerendheid conform NEN 5096.

Voor constructuitgegevens zie tekening en berekeningen constructeur.
Voor installatiegegevens zie tekening en berekeningen installateur.

bk	kantelbijvenster
ok	overlaatvenster
VA	verkeersruimte
Ber	bergruimte
Bad	badruimte
Tor	toiletruimte
Ins	technische shuttinruimte
Ebk	extra beschermde shuttinruimte
Tr	technische ruimte
Ver	verkeersruimte/hulp
VA	vluchtwegverloop

RENVOOI DAKENVLOEREN

- Houten kanaalplaat
- Beton
- Isolatie
- Prefab Beton

RENVOOI WANDEN

- HSB
- Lichte schedingswand (HSB)
- Kalkzandsteen
- CLT wand
- Metalwerk

maten in het werk controleren.

BRANDWEERRENVOOI

(Tbl.gebruik.xmud de volgende gebruiksfunctie(s):

Incidentiel bijeenkomstfunctie
- Voor bijeenkomsten/cursussen van sport, film, muziek of theater
Onderwijsfunctie
- Voor basisonderwijs
Sportfunctie

Overige gebruiksfuncties

Weerstand tegen rookdoorgang Rs conform NEN 6075 (WBDBO):

Weerstand tegen brandoverslag en brandverspreiding (WBDBO) van 30 minuten wordt bepaald conform de NEN 6068 of NEN-EN 13501-2.

Weerstand tegen brandoverslag en brandverspreiding (WBDBO) van 60 minuten wordt bepaald conform NEN 6068 of NEN-EN 13501-2, + Ra

Weerstand tegen brandoverslag en brandverspreiding (WBDBO) van 90 minuten wordt bepaald conform NEN 6068 of NEN-EN 13501-2, + Ra

Een dreg, kap of hellingdak bestaat uit een hoofdvorm of waarvoor een vluchtroute voor, bedoeld naar de [illegible] is brand in een subbrandcompartiment waarin die vluchtroute niet ligt.

Een bouwconstructie bezwijkt bij brand in een brandcompartiment waarin [illegible] bezwijkt bij brand in een brandcompartiment waarin die vluchtroute niet ligt of een bouwconstructie binnen of grenzend aan dat brandcompartiment.

Bouwconstructies die van invloed kunnen zijn op de brandwerende scheidingen, hebben een brandweerstand die minimaal voldoet aan de gestelde eisen voor de desbetreffende bijbehorende brandwerende scheidingen.

De brandweerstand van doorvoeringen door brandwerende wanden of vloeren is gelijk aan die van de desbetreffende wand of vloer, conform NEN 6068 of NEN-EN 1366 - 3 + A, aangetoond door een geverifiëerd bestek.

De verreste brandweerstand van wanden, kolommen, balken, ramen, deuren, kozijnen en hun bekleding is berekend, aangetoond door opgesteld door een rosetting aangewezen door de Raad van Accreditatie (RVA).

Een kozijn met een brandweerstand van minimaal 30 minuten conform NEN 6069.

Een deur, brandwerend- en zelfsluitend uitgevoerd, in combinatie met het kozijn, met een brandweerstand van minimaal 30 minuten conform NEN 6069.

Een deur, brandwerend- en zelfsluitend uitgevoerd, in combinatie met het kozijn, met een brandweerstand van minimaal 60 minuten conform NEN 6069.

Een deur, brandwerend- en zelfsluitend uitgevoerd, in combinatie met het kozijn, met een brandweerstand van minimaal 30 minuten conform NEN 6069, en een rookwerendheid, in de richting van de pijl, van minimaal Rs conform NEN-

Een deur, brandwerend- en zelfsluitend uitgevoerd, in combinatie met het kozijn, met een brandweerstand van minimaal 30 minuten conform NEN 6069, en een rookwerendheid, in de richting van de pijl, van minimaal R200 conform NEN 6075.

Een deur, brandwerend- en zelfsluitend uitgevoerd, in combinatie met het kozijn, met een brandweerstand van minimaal 60 minuten conform NEN 6069, en een rookwerendheid, in de richting van de pijl, van minimaal R200 conform NEN 6075.

Het isolatiemateriaal van het dilen de gevels van ontbrandbare kwalitet conform NEN 6064 of NEN-EN 13501-1 draagbaar brandwerkt

Een zijde van een constructiewonderdeel die grenst aan de buitenlucht, van een bouwwerk waarvan een van personen bestemde vloer, een hoogte van minstens 5 m boven het maaiveld heeft, voldoet aan klasse B **+RF1** en rookklasse s3 conform NEN-EN 13501-1, en minste Z E in aan brandklasse B, bepaald conform NEN-EN 13501-1, brandhaaiper 30m

Het deel van een zijde van een constructiewonderdeel dat grenst aan de buitenlucht en hoger ligt dan 12 m, voldoet aan brandklasse B, bepaald conform NEN-EN 13501-1.

Een zijde van een constructiewonderdeel die grenst aan de binnenlucht voldoet aan brandklasse D conform de NEN-EN 13501-1.

Een zijde van een constructiewonderdeel die grenst aan de binnenlucht van een bouwwerk waarvan een van personen bestemde vloer, een hoogte van minstens 5 m boven het maaiveld heeft, voldoet aan klasse **D +RF1** en rookklasse s2 conform NEN-EN 13501-1.

Een zijde van een constructiewonderdeel die grenst aan de binnenlucht van een extra beschermde vluchtroute, met uitzondering van vloeren en bovenzijde trap, voldoet aan klasse B en rookklasse s2 conform de NEN-EN 13501-1

Een zijde van een constructiewonderdeel die grenst aan de binnenlucht, voor de bovenzijde van een voor personen bestemde vloer, een trap en een hellingbaan voldoet aan brandklasse Ds a en rookklasse s1a conform de NEN-EN 13501-1.

Een zijde van een constructiewonderdeel die grenst aan de binnenlucht van een extra beschermde vluchtroute, voor de bovenzijde van een voor personen bestemde vloer, een trap en een hellingbaan voldoet aan brandklasse Ds a en rookklasse s1a conform de NEN-EN 13501-1.

Brandwaringsapparaat, met een lengte van 30 meter, aangesloten op een voorziening voor drinkwater conform artikel 4.202 van het'Besluit bouwwerken leefomgeving' (Bbl). Indien de aansluiting op de drinkwatervoorziening niet voldoet aan de Nederlandse, geeft nadere handvatten om aan de gestelde eisen(n) te voldoen).

Kooiblusmiddelkasten gevuld met tenminste 6 kg. Bete/fbnde blusser moet voldoen aan artikel 4.223 van hetBesluit bouwwerken leefomgeving]

Poederblusser gevuld met tenminste 6 kg. A,B.C. Bete/fbnde blusser moet voldoen aan artikel 4.223 van hetBesluit bouwwerken leefomgeving]

Sprinklerinstallatiesel gevuld met tenminste 6 kg. Bete/fbnde blusser moet voldoen aan artikel 4.223 van hetBesluit bouwwerken leefomgeving]

Aanvuiz- en afvoerkoppel (droge bluslestingen), die voldoet aan artikel 4.231 van het'Besluit bouwwerken leefomgeving' en aan de NEN 1594 artikel 4.231 van het'Besluit bouwwerken leefomgeving' en aan de NEN 1594 (Bronkleuren Nederland, geeft nadere handvatten om aan de gestelde eisen(n) te voldoen).

Ondergronds brandkraan.
De projectering, aigenschap, watercapaciteit etc. voldoet aan de Handrieking Bouwverordeningen en bereikbaarheid.

Opstelplaats brandweerverkeiglijen
De projectering, aigenschap, watercapaciteit etc. voldoet aan de Handrieking Bouwverordeningen en bereikbaarheid. De opstelplaat ban samenvallen met de sportiere weg.

Deur welke te openen is zonder gebruik te moeten maken van een sleutel., ononstelbijk over de ten minste wenste breedte kan worden gegaand, conform artikel 8.21 van het'Besluit bouwwerken leefomgeving'

Een deur waarop bij het vluchten meer dan 100 personen zijn aangewezen wordt gebruikt, conform artikel 8.21 van hetBesluit bouwwerken leefomgeving' **[illegible] [illegible] [illegible] [