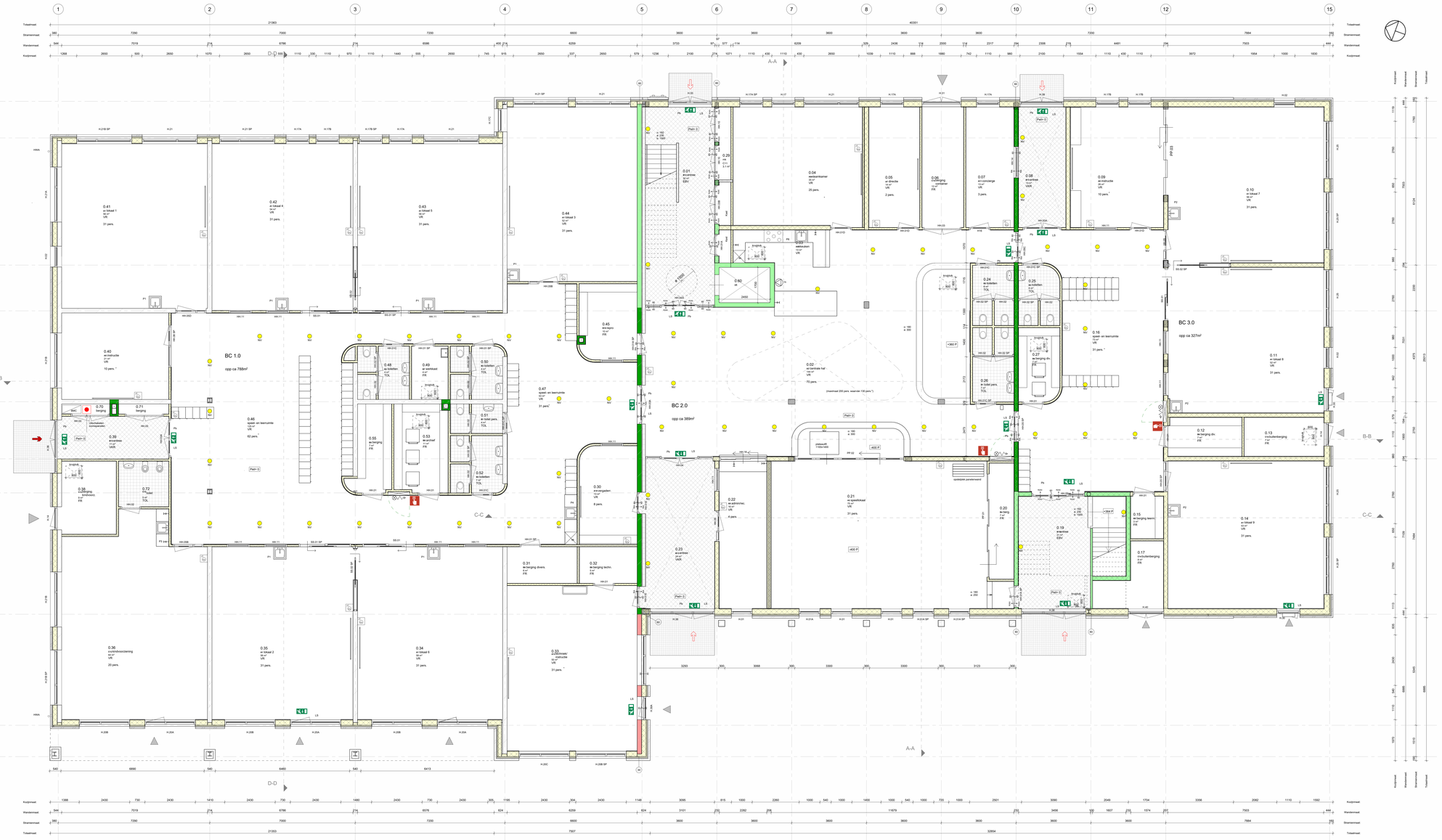

RENVOOI WANDEN

- HSB
- Lichte scheidingswand (HSB)
- Kalkzandsteen
- CLT wand
- Metalstreek

RENVOOI

- Trappen conform BBL, afdeling 4.2. Veiligheid, artikel 4.24 t/m 4.35
- Gebruiksoppervlakte conform BBL, afdeling 4.2. Gezondheid, artikel 4.123 t/m 4.134
- Daglichtoppervlakte conform BBL, afdeling 4.2. Gezondheid, artikel 4.135
- Breedtemaat trapen vallen en muiten conform BBL, 4.3. Gezondheid, artikel 4.136 t/m 4.147
- Daglichtbemetering conform BBL, 4.3. Gezondheid, artikel 4.148 t/m 4.157 en NEN 2057
- Ventilatie conform BBL, afdeling 4.6. Toegankelijkheid, artikel 4.173 t/m 4.180
- Geluidwering conform BBL, 4.7. Bouwkeuzemaatlatten, artikel 4.204 t/m 4.220 en NEN 3215
- Energiezuinigheid conform BBL, afdeling 4.12 Bouwbesluitvel, artikel 6.11 t/m 6.14 & 10.4 & 10.6 t/m 6.25.
- Duurzaamheid conform BBL, afdeling 6.4. Energieloket, artikel 6.27 t/m 6.30. Bouwbesluitvel bouwwerken leefomgeving

Voor constructieaggregaten zie tekening en berekeningen constructeur.
Voor installatieaggregaten zie tekening en berekeningen installateur.

V: ventilatorunie
F1: functionele
F2: functionele
B: badruimte
Ke: keukenunit
Tor: toiletunie
Ev: elektrische verdampte
Ekv: extra beschermde stuchtrooie
Tr: technische ruimte
Ve: verdeelkast/meterhuis
Vr: voorhoofgasverhuis

BRANDWEERERVOOI.....
Het gebouw zonder de volgende gebruiksfunctie(s):

Industrieel bijeenkomfunctie
Bijeenkomstfunctie voor sport, film, muziek of theater
Onderwijsfunctie
Voor Saaiscombinatie
Logiesfunctie

Overige gebruiksfuncties

Weerstand tegen rookdoorgang Ra conform NEN 6075 (WBDBO)

Weerstand tegen brandoverslag en brandoverslag (WBDBO) van 30 minuten wordt bepaald conform NEN 6068 of NEN-EN 13501-2

Weerstand tegen brandoverslag en brandoverslag (WBDBO) van 60 minuten wordt bepaald conform NEN 6068 of NEN-EN 13501-2 + F60

Weerstand tegen brandoverslag en brandoverslag (WBDBO) van 90 minuten wordt bepaald conform NEN 6068 of NEN-EN 13501-2 + F120

Een vluer, trap of hellingbaan waarvoor of waarvoor een stuchtrooie vaart, moet een brandwerende vloer hebben bij brand in een subbrandcompartiment waarin die stuchtrooie niet ligt.

Een bouwconstructie bestaat bij brand in een brandcompartiment waarin een bouwconstructie ligt, die niet ligt in een brandcompartiment waarin een bouwconstructie binnen of grenzend aan dat brandcompartiment.

Rooiroomstoutiles die van invloed kunnen zijn op de brandwerende scheidingen, hebben een brandweerstand die minimaal voldoet aan de gestelde eisen voor de brandwerende scheidingen waarin ze zijn opgenomen.

De brandweerstand van deuren/ramen door brandwerende wanden of zoeren is gelijk aan die van de deuitstuffende wand of deur, conform NEN-5066 of NEN-EN 1365 - 3 + 6, aangetoond door een goorrtificaat bezitt

De wande brandweerstand van aanbrei, kolommen, balken, stelen, drukken, trekken, vloeren, daken, trappen, hellingbanen en constructieve delen van stalling aangewezen door de Raad van Accreditatie (RvA).

Een kozijn met een brandwerendheid van minimaal 30 minuten conform NEN-5066.

Een deur, brandwerend en zelfsluitend uitgevoerd, in combinatie met het kozijn, met een brandwerendheid van minimaal 30 minuten conform NEN-5066.

Een deur, brandwerend en zelfsluitend uitgevoerd, in combinatie met het kozijn, met een brandwerendheid van minimaal 60 minuten conform NEN-5066.

Een deur, brandwerend en zelfsluitend uitgevoerd, in combinatie met het kozijn, met een brandwerendheid van minimaal 30 minuten conform NEN-5066 en een rookwerendheid, in de richting van de pijl, van minimaal Sa conform NEN

Een deur, brandwerend en zelfsluitend uitgevoerd, in combinatie met het kozijn, met een brandwerendheid van minimaal 30 minuten conform NEN-5066, en een rookwerendheid van minimaal 30 minuten conform NEN-5066, en een rookwerendheid van minimaal Sa, in de richting van de pijl, met rookdichte deurdrangers

Een deur, brandwerend en zelfsluitend uitgevoerd, in combinatie met het kozijn, met een brandwerendheid van minimaal 60 minuten conform NEN-5066, en een rookwerendheid van minimaal 30 minuten conform NEN-5066, en een rookwerendheid van minimaal Sa, in de richting van de pijl, met rookdichte deurdrangers

Het rookdoorstroomvel van het rolder de gevels van ontvoerdrukken voldoet conform NEN 5084 of NEN-EN 13501-1 d'waaghaar brandcweerst

Een zijde van een constructiedeel die grenst aan de buitenlucht, van een bouwwerk waarvan een voor personen bestemde vloer ten minste 5 m boven de aanlegvoorziening voor de brandweerlieden is gelegen, moet ten minste 2,5 m aan brandweerst B, bepaald conform NEN-EN 13501-1.

Het deel van een zijde van een constructiedeel dat grenst aan de buitenlucht en hoger ligt dan 13 m, voldoet aan brandklasse B, bepaald conform NEN-EN 13501-1.

Een zijde van een constructiedeel die grenst aan de binnenlucht voldoet aan brandklasse D conform de NEN-EN 13501-1.

Een zijde van een constructiedeel die grenst aan de binnenlucht van een bouwwerk waarvan de vloer van de hoogste verdieping ten minste 22 m hoogte, voldoet aan klasse B-s1d0 en rookklasse s2 conform de NEN-EN 13501-1.

Een zijde van een constructiedeel die grenst aan de binnenlucht, voor de toevoerzijde van een voor personen bestemde vloer, een trap of een hellingbaan voldoet aan brandklasse B en rookklasse s1 conform de NEN-EN 13501-1.

Een zijde van een constructiedeel die grenst aan de binnenlucht van een voor personen bestemde vloer, voor de toevoerzijde van een voor personen bestemde vloer, een trap of een hellingbaan voldoet aan brandklasse C-fl-s1 en rookklasse s1 conform de NEN-EN 13501-1.

Een zijde van een constructiedeel die grenst aan de binnenlucht van een voor personen bestemde vloer, een trap of een hellingbaan voldoet aan brandklasse Dfl-s1 conform de NEN-EN 13501-1.

Brandwerpdeuren, met een hoge van 200 mm, aangesloten op een overhangend rookdichtende deurdrang conform artikel 4.202 van het Besluit bouwwerken leefomgeving. Deze deur moet voorzien zijn van een automatisch sluitmechanisme, bijvoorbeeld, geeft radens hetzelfdee om aan de gestelde eisen in te voldoen.

Kookzuurnoodwetsteen gevoegd met terminale 6 kg. Bentefreide blusser moet voldoen aan artikel 4.221 van het Besluit bouwwerken leefomgeving.

Poederblusser gevoegd met terminale 6 kg. A,B,C. Bentefreide blusser moet voldoen aan artikel 4.221 van het Besluit bouwwerken leefomgeving.

Sprookzuurnoodwetsteen gevoegd met terminale 6 kg. Bentefreide blusser moet voldoen aan artikel 4.221 van het Besluit bouwwerken leefomgeving.

Aanwezig van afhaarmoeiti angs-blusdeeltjes(gel), die voldoet aan artikel 4.221 van het Besluit bouwwerken leefomgeving en aan de NEN 1594 en aan de gestelde eisen in de bestemmingsplan en omgevingsvergunning. Neeslaand, gaatt radens hetzelfdee om aan de gestelde eisen in te voldoen.

Ondergronde brandkraan.
De pijlaanleg, eigendom, waterscapacitiet etc. voldoet aan de Handreiking Brandweerbereikbaarheid en bereikbaarheid.

Opstelplaats brandweervoertuigen:
Afmetingen, aafstelling en totale massa voldoet aan de Handreiking Brandweerbereikbaarheid en bereikbaarheid. De opstelplaat kan aanmaaken van de gestelde eisen.

Deur welke in noodsituatie gebruik te maken mokten van een deuvel, ontsteldelijk voor de ten minste aanwide brandde kan worden gespeurd, conform artikel 2.21 van het Besluit bouwwerken leefomgeving

Een deur waarop bij het sluiten meer dan 100 personen zijn aangewezen wordt gebruikt, voldoet aan artikel 2.21 van het Besluit bouwwerken leefomgeving

Vluchtroute: Vluchtroute conform artikel 2.21 van het Besluit bouwwerken leefomgeving

Alternatieve route: Alternatieve vluchtroute conform artikel 2.21 t/m 2.24 van het Besluit bouwwerken leefomgeving

Primaire brandweeringang: Primaire brandweeringang conform artikel 2.27 t/m 2.29 van het Besluit bouwwerken leefomgeving

Secundaire brandweeringang: Secundaire brandweeringang conform artikel 2.27 t/m 2.29 van het Besluit bouwwerken leefomgeving

Extra beschermde stuchtrooie: Extra beschermde stuchtrooie conform artikel 4.69 van het Besluit bouwwerken leefomgeving

Vluchtweg-aanduiding: Vluchtweg-aanduiding conform artikel 2.21