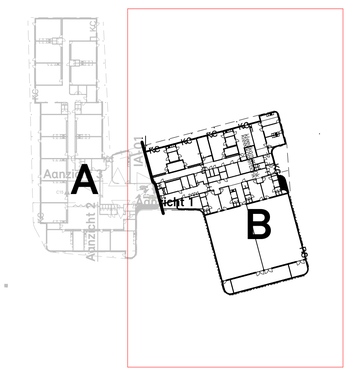

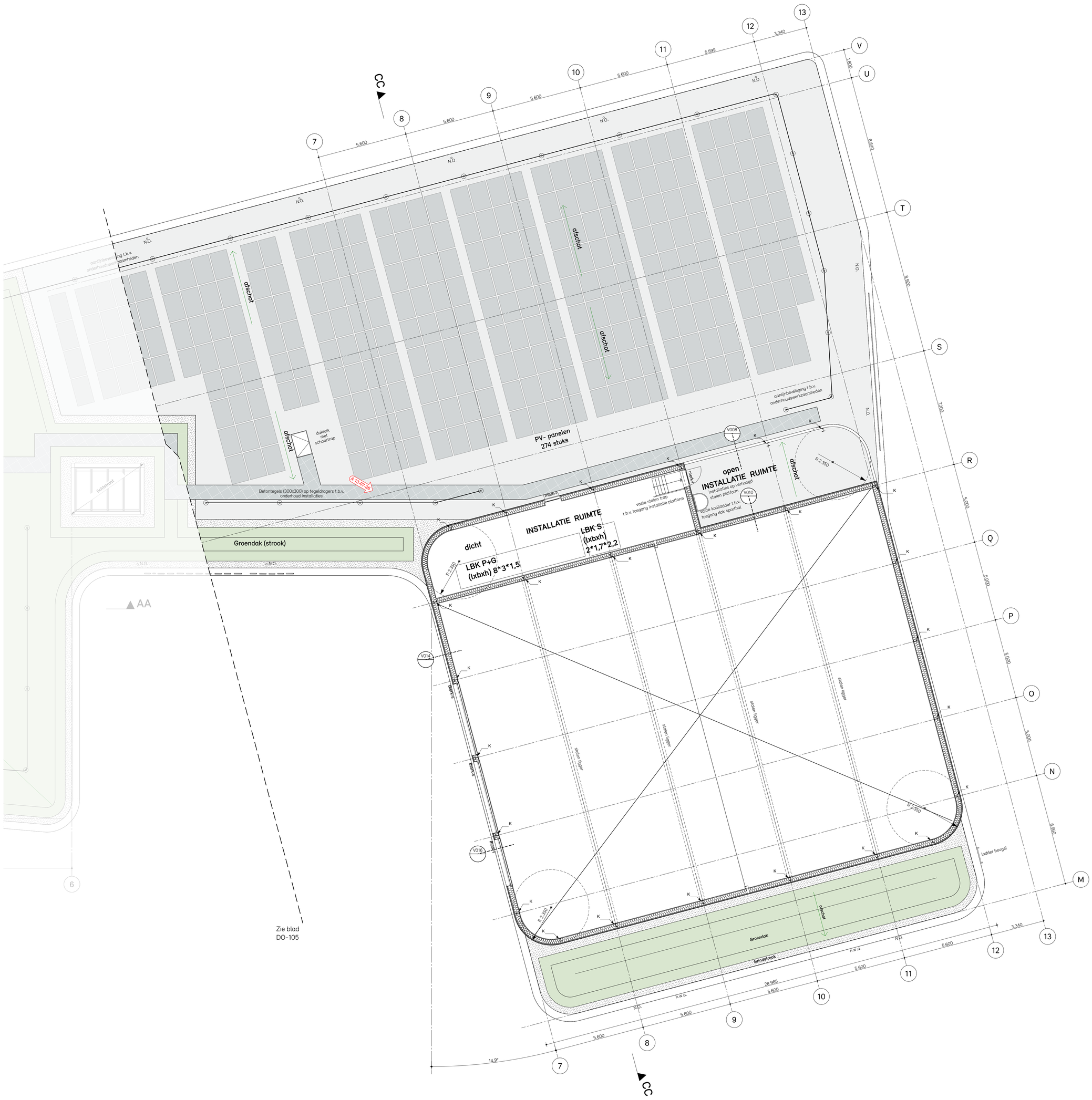

Renvooi Besluit bouwwerken leefomgeving (Bbl)

Veiligheid:
- Algemene sterke van de bouwconstructie, conform § 4.2.1 van het Besluit bouwwerken leefomgeving (Bbl), e.e.a. volgens opgave, tekeningen en berekening constructeur.
- Sterkte bij brand, conform § 4.2.2 van het Bbl, e.e.a. volgens opgave, tekeningen en berekeningen constructeur.
- Afscheiding van vloeren, trappen en hellingbanen, conform § 4.2.3 van het Bbl
- Trappen, conform afdeling § 4.2.4 van het Bbl.
- Schacht, koker of kanaal, conform artikel 4.39 van het Bbl, materiaal toegepast aan de binnenzijde van een schacht, een koker of een kanaal grenzend aan meer dan een brandcompartiment of aubrandcompartiment met een inwendige doorsnede groter dan 0,015 m2, voldoet aan brandklasse A2, bepaald volgens NEN-EN 13501-1.
- Brand- en rookklassen van toegepaste materialen, conform § 4.2.7 en § 4.2.14 van het Bbl.
- Inbraakwerendheid, conform § 4.2.16. deuren, ramen, kozijnen en daarmee gelijk te stellen constructieonderdelen in een scheidingsconstructie van een niet-gemeenschappelijke ruimte die volgens NEN 5087 bereikbaar zijn voor inbraak, hebben een volgens NEN 5096 bepaalde inbraakwerendheid die voldoet aan de in die norm aangegeven weerstandsklasse 2.

Gezondheid:
- Bescherming tegen geluid van buiten conform § 4.3.1 van het Bbl.
- Bescherming tegen geluid van installaties conform § 4.3.2 van het Bbl.
- Geluidswering tussen ruimten, conform afdeling § 4.3.4 van het Bbl.
- Wering van vocht, conform § 4.3.5 van het Bbl, de scheidingsconstructie van een toiletruimte of een badruimte heeft aan een zijde die grenst aan die ruimte, tot 1,2 m hoogte boven de vloer van die ruimte een volgens NEN 2778 bepaalde wateropname die gemiddeld niet groter is dan 0,01 kg/(m2.s 1/2) en op geen enkele plaats groter dan 0,2 kg/(m2.s 1/2).
In de badruimte ter plaatse van een bad of een douche over een lengte van ten minste 3 m, tot een hoogte van 2,1 m boven de vloer van die ruimte
- Luchtverversing verblijfsgebied, verblijfsruimte, toiletruimte en badruimte, conform artikel 4.122 van het Bbl.
- Luchtverversing overige ruimten, conform artikel 4.125 van het Bbl.
- Spuivoorzieningen, conform § 4.3.7 van het Bbl.
- Afvoer van rookgas, conform § 4.3.8 van het Bbl.
- De detaillering van het bouwwerk is zodanig dat het binnendringen van ratten en muizen wordt tegengegaan, conform § 4.3.9 van het Bbl.
- Daglichttoetreding, conform § 4.3.10 van het Bbl.

Bruikbaarheid:
- Vrije doorgang, conform artikel 4.180 van het Bbl, een doorgang heeft een vrije breedte van ten minste 0,85 m1 en een vrije hoogte van ten minste 2,3 m1 (andere woonfunctie) en ten minste 2,1 m1 (gebruiksfuncties geen andere woonfunctie).

Energiezuinigheid:
- Energiezuinigheid conform § 4.4.1 van het Bbl, volgens rapport/berekening bouwfysisch adviseur
- Thermische isolatie conform artikel 4.152 en 4.153, e.e.a. zoals aangegeven op de details en volgens opgave bouwfysisch adviseur

Installaties:
- Installaties volgens tekeningen en berekeningen installatie adviseur
- Rookmelders voldoen aan en zijn geplaatst volgens de primaire inrichtingseisen volgens NEN 2555 (woningbouw) of NEN2535 (geen woningbouw).
- Noodstroomvoorziening en noodverlichting voldoen aan NEN 1838
- Daken hebben een voorziening voor de opvang en afvoer van hemelwater met een volgens NEN 3215 bepaalde capaciteit van ten minste de volgens die norm bepaalde belasting van die voorziening.
- Noodoverstorten conform opgave constructeur.

- Elektrische installaties voldoen aan NEN 1010
- Een voorziening voor drink- en warmwater voldoet aan NEN 1006.
- Een afvoervoorziening voor huishoudelijk afvalwater heeft: een capaciteit, een lucht- en waterdichtheid en een uitmonding en capaciteit van de ontspanningsleiding die voldoen aan NEN 3215.
- Opstelruimten zoals getekend zijn de minimaal aan te houden vrije ruimtes t.b.v. installaties. Getekende installaties zijn indicatief. Zie hiervoor de documenten van de bouwfysisch adviseur.
- Warmteopwekking conform opgave bouwfysisch adviseur.
- Luchtverversing conform opgave bouwfysisch adviseur.
- Mechanische voorzieningen voor luchtverversing, warmteopwekking en / of warmteterugwinning, een installatie voor de verhoging van waterdruk of een lift dienen trillinggeïsoleerd bevestigd te worden conform NEN 5077.

Overig:
- Dilataties nader te bepalen in overleg met architect.
- In de buitenschil mogen geen openingen breder dan 0,01 m aanwezig zijn tot 0,6 m onder aansluitend terrein.
- De constructie dient ten allen tijden binnen het vlak van de bouwkundige afwerking te blijven.
- Vloerranden en wandendes worden bepaald door bouwkundige randvoorwaarden en dienen gehandteerd te worden conform bouwkundige detaillering.

MATEN IN HET WERK CONTROLEREN

ALLE CONSTRUCTIES CONFORM OPGAVE CONSTRUCTEUR

PEIL = 0 = ... + N.A.P

Renvooi brand

- 30 — Brandwerende scheiding wbdbo ≥ 30 min.
- RA — Weerstand tegen rookdoorgang
- R200 — Weerstand tegen rookdoorgang
- Brandwerende scheiding wbdbo ≥ 30 min.
- Brandwerend en Zelfsluitend wbdbo ≥ 30 min
- Zelfsluitende deur
- LS — Deur voorzien van loopslot en/of sluiting conform NEN-EN-179
- PS — Deur voorzien van paniekslui ting conform NEN-EN-1125
- Signalering vluchtroute conform NEN-EN 3011/ 6088
- NV — Ruimte voorzien van noodverlichting
- Brandslanghaspel 30m1
- BMC — Brandmeldcentrale

Op de bouwkundige tekeningen zijn brandveiligheidsaspecten ter indicatie weergegeven, voor brandveiligheidsaspecten en NEN-normen zie de stukken aangaande brandveiligheid.

Renvooi bouwkundig plattegronden en doorsneden

- Buitenwand houten latten $R_C \geq 4,7$ m²K/W
  Opbouw: HSB conform opgave constructeur, isolatie, stijl- en regelwerk, houten latten conform kleuren- en materiaalstaat
- Buitenwand metselwerk $R_C \geq 4,7$ m²K/W
  Opbouw: HSB conform opgave constructeur, isolatie, stijl- en regelwerk, steenstrips conform kleuren- en materiaalstaat
- Binnenwand lichte scheidingswand type 01
  - Gyproc GFL ECO **125** HT/2.75.2.A
- Binnenwand lichte scheidingswand type 02
  - Gyproc GFL ECO **205** HT/2.75*75.2.A
- Binnenwand lichte scheidingswand type 03
  - Gyproc GFL ECO **260** HT/2.100-100.2.A
- K — Staalconstructie conform opgave constructeur
- Deur dagmaat ≥ 900x2300 mm
- Begane grondvloer $R_C \geq 3,7$ m²K/W
  Opbouw: Geïsoleerde systeemvloer + druklaag conform opgave constructeur, afwerkvloer, vloerafwerking conform kleuren- en materiaalstaat
- Dakvloer $R_C \geq 6,7$ m²K/W
  Opbouw: systeemvloer + druklaag conform opgave constructeur,
  Drukvaste isolatie, dakbedekking, groendak

N.O. — Noodoverstort volgens opgave constructeur
h.w.a. — Hemelwaterafvoeren

project	**Nieuwbouw Kindcentrum Chaam**
referentie	**2322 KIAM**
fase	**Technisch Ontwerp**
onderwerp	**Plattegrond eerste verdieping Deel B**
status	**DEFINITIEF**
datum	**13-05-2026**
gewijzigd	**13-07-2026 [A]**
schaal/formaat	**1:100** **A0** **841 x 1.189**
bladnummer	**TO-106**

DE UNIE ARCHITECTEN

GRONINGEN | AMSTERDAM

+31 (0)50 52 52 777
mail@deuniearchitecten.nl

De Suiker
Suikerlaan 28
postbus 458
9700 AL Groningen

deuniearchitecten.nl

DE UNIE ARCHITECTEN