



Rijksvastgoedbedrijf  
Ministerie van Binnenlandse Zaken en  
Koninkrijksrelaties

47425 | Engineering en realisatie tijdelijke units  
bij de Penitentiare Inrichting Ter Peel

Aanbestedingsleidraad aanmeldingsfase  
Europese niet-openbare procedure

Datum 11 mei 2026

## Colofon

Contactpersoon Wilco Kalkhoven

Rijksvastgoedbedrijf  
Transacties en Projecten  
Inkoop en Contractmanagement  
Korte Voorhout 7  
Postbus 16169  
2500 BD Den Haag  
Aanbesteding & samenwerking |  
Rijksvastgoedbedrijf

## Inhoudsopgave

<b>1</b>	<b>Inleiding</b>	<b>1</b>
1.1	Algemeen	1
1.2	Bijlagen	1
<b>2</b>	<b>Beschrijving project en opdracht</b>	<b>2</b>
2.1	Algemene kenmerken	2
2.1.1	Korte beschrijving	2
2.1.2	Nadere beschrijving	3
2.2	Hoeveelheid of omvang van de opdracht	3
2.3	Algemene voorwaarden	3
<b>3</b>	<b>Aanbestedingsprocedure</b>	<b>4</b>
3.1	Procedure	4
3.2	Elektronisch aanbestedingsproces	4
3.3	Planning	5
3.4	Nadere inlichtingen	5
<b>4</b>	<b>Uitsluitingsgronden en geschiktheidseisen</b>	<b>6</b>
4.1	Uitsluitingsgronden	6
4.1.1	Betrokkenheid in de voorbereidingsfase	6
4.1.2	EU-sanctiepakket Rusland	6
4.2	Geschiktheidseisen	7
<b>5</b>	<b>Selectie</b>	<b>11</b>
5.1	Selectie op basis van selectiecriteria	11
5.2	Selectiemethode (bepalen van de rangorde)	13
<b>6</b>	<b>Aanmelding</b>	<b>14</b>
6.1	Algemeen	14
6.2	Aanmelding door samenwerkingsverband van ondernemingen	14
6.3	Aanmelding met een beroep op derden	14
6.4	In te dienen aanmeldingsdocumenten en bewijsstukken	14
6.5	Uniform Europees Aanbestedingsdocument	16
6.6	Gedragsverklaring aanbesteden	16
6.7	Ondertekening(sbevoegdheid) documenten	17
<b>7</b>	<b>Opvragen bewijsstukken en afronding aanmeldingsfase</b>	<b>18</b>
7.1	Opvragen bewijsstukken (documenten in te dienen na verzoek)	18
7.2	Mededeling selectiebeslissing	18

<b>8</b>	<b>Motiveringen en slotbepalingen.....</b>	<b>19</b>
8.1	<i>Motiveringen.....</i>	<i>19</i>
8.2	<i>Taal.....</i>	<i>19</i>
8.3	<i>Pre-contractuele waarschuwingsplicht.....</i>	<i>19</i>
8.4	<i>Verificatie gegevens.....</i>	<i>20</i>
8.5	<i>Herhalingsopdrachten.....</i>	<i>20</i>
8.6	<i>Procedure stopzetting en (tussentijdse) beëindiging.....</i>	<i>20</i>
8.7	<i>Wegvallen geselecteerde gegadigde(n).....</i>	<i>20</i>
8.8	<i>Integriteit.....</i>	<i>20</i>
8.9	<i>Blijvend voldoen aan eisen.....</i>	<i>21</i>
8.10	<i>Past Performance.....</i>	<i>21</i>
8.11	<i>Verwerking persoonsgegevens.....</i>	<i>21</i>
8.12	<i>Toepasselijk recht, forumkeuze en klachtenmeldpunt.....</i>	<i>21</i>
8.12.1	<i>Toepasselijk recht.....</i>	<i>21</i>
8.12.2	<i>Forumkeuze.....</i>	<i>21</i>
8.12.3	<i>Klachten.....</i>	<i>21</i>

# 1 Inleiding

## 1.1 Algemeen

Deze aanbestedingsleidraad bevat informatie over de Europese niet-openbare aanbestedingsprocedure van de opdracht "47425 - Engineering en realisatie tijdelijke units bij de Penitentiaire Inrichting Ter Peel" van het Rijksvastgoedbedrijf. Verder wordt verwezen naar de informatie zoals vermeld op het dashboard van deze aanbesteding op TenderNed.

## 1.2 Bijlagen

Bij deze aanbestedingsleidraad horen de volgende bijlagen:

- Eigen Verklaring Sancties Rusland
- Model opgave referentieopdrachten
- Regeling Scheiding van Belang Rijksvastgoedbedrijf 16.1 (RSBR 16.1)
- Concept Aanbestedingsleidraad inschrijvingsfase

Om te voorkomen dat eenieder via raadpleging van door het Rijksvastgoedbedrijf op TenderNed gepubliceerde aankondigingen in het bezit kan raken van plattegronden en beveiligingseisen, zullen deze aanbestedingsstukken pas in de inschrijvingsfase via TenderNed beschikbaar worden gesteld en wel uitsluitend aan de gegadigden die een uitnodiging tot inschrijving hebben ontvangen. Het Rijksvastgoedbedrijf beroept zich in dit verband op artikel 3.8.2 ARW 2016.

## 2 Beschrijving project en opdracht

### 2.1 Algemene kenmerken

#### 2.1.1 Korte beschrijving

Deze opdracht bevat het plaatsen en gebruiksklaar maken van 40 noodunits op de locatie van de "Flexcap" bij PI Ter Peel. Naast deze noodunits zullen ook nog enkele units (ca. 16 units) geplaatst moeten worden t.b.v. ondersteunende functies en faciliteiten. Tevens maakt de terreininrichting onderdeel van de gevraagde werkzaamheden.

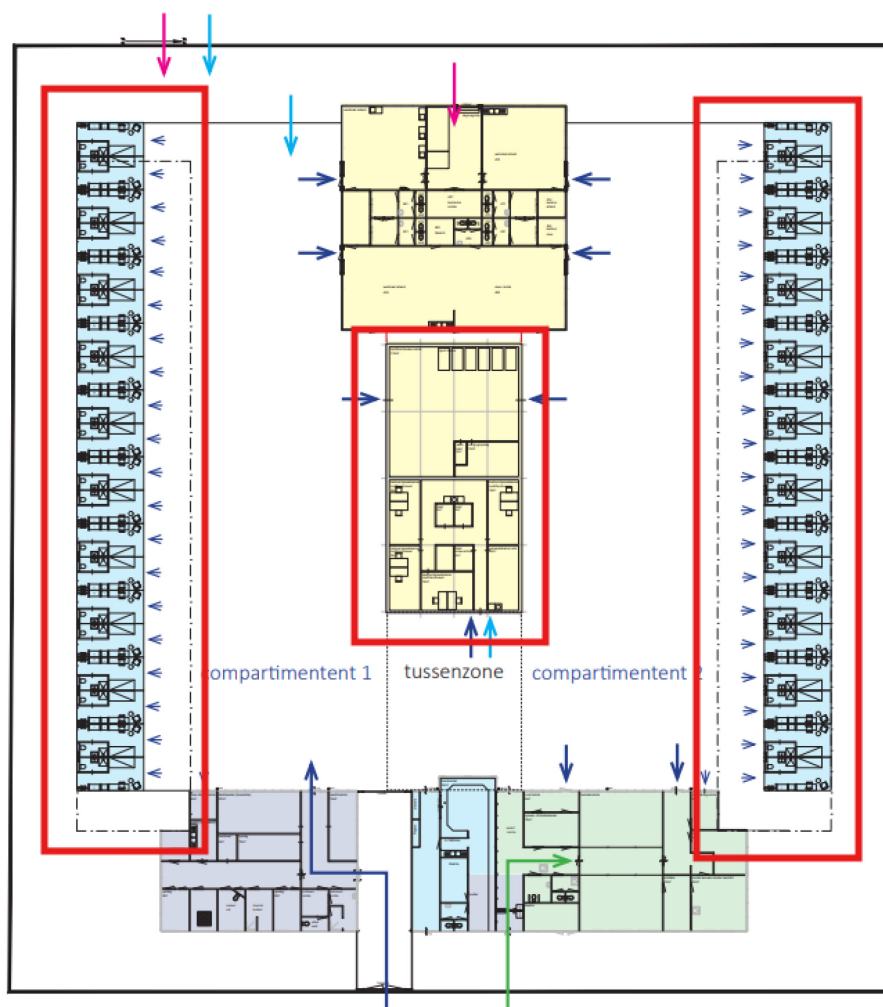

### 2.1.2 *Nadere beschrijving*

Het doel van de opdracht is:

- Het in een korte periode plaatsen van een aantal units t.b.v. het insluiten van beperkt risico gedetineerden, inclusief samenhangende terreinwerkzaamheden op de locatie PI Ter Peel.

De scope van de opdracht bestaat in hoofdlijnen uit:

- Engineeren en realiseren van de celunits
- Engineeren en realiseren van de ondersteunende units
- Ontwerpen installaties t.b.v. de units
- Plaatsen units en aansluiten installaties
- Aanleggen terreininrichting (bestrating, groen, etc.)

Opdrachtfasen: 3 bestaande uit: uitwerking ontwerp, uitvoering en nazorg

De uiterste opleverdatum is 12 november 2027 (exclusief nazorgperiode)

De genoemde data en/of looptijd zoals vermeld in de (concept)contractdocumenten zijn leidend.

## 2.2 **Hoeveelheid of omvang van de opdracht**

### Overzicht algemene kenmerken

Oppervlakte: circa 1.000 m<sup>2</sup> / 56 units

Disciplines: ontwerp, installatieadvies, constructieadvies, bouwkunde, constructie, E&W, terreintechniek, beveiligingstechniek, ICT, bouwkunde, bouwfysica, bouwkosten, terreininrichting, etc.

## 2.3 **Algemene voorwaarden**

De overeenkomst wordt gesloten op basis van de UAV 2012 (2025) (Uniforme Administratieve Voorwaarden voor de uitvoering van werken en van technische installatiewerken 2012 (2025))

## 3 Aanbestedingsprocedure

### 3.1 Procedure

De aanbesteding verloopt volgens de Europese niet-openbare procedure uit hoofdstuk 3 van het ARW 2016. Dit betekent dat de aanbesteding in twee fasen plaatsvindt.

In de eerste fase (de aanmeldingsfase) worden alle geïnteresseerde ondernemingen in de gelegenheid gesteld zich aan te melden als gegadigde. Het doel van deze fase is om maximaal vijf gegadigden te selecteren. Deze gegadigden worden vervolgens uitgenodigd tot het indienen van een inschrijving (de inschrijvingsfase).

### 3.2 Elektronisch aanbestedingsproces

Deze aanbesteding verloopt volledig via TenderNed. Dit betekent dat alle communicatie in beginsel via TenderNed verloopt en dat aanmeldingen en inschrijvingen uitsluitend via TenderNed kunnen worden ingediend.

Voor deelneming aan deze aanbesteding dient een onderneming te zijn geregistreerd bij TenderNed. De "Gebruiksvoorwaarden TenderNed" zijn van toepassing.

Van een onderneming wordt verwacht dat deze alle benodigde kennis heeft om op een correcte wijze een aanbestedingsprocedure te kunnen doorlopen via TenderNed. Voor meer informatie wordt verwezen naar de animatievideo "Inschrijven via TenderNed" van het Rijksvastgoedbedrijf. De animatievideo is te raadplegen via [Aanbestedingen via TenderNed | Onderwerp | Rijksvastgoedbedrijf](#). In deze animatievideo wordt uitgelegd waar ondernemingen rekening mee moet houden wanneer zij besluiten deel te nemen aan een aanbesteding van het Rijksvastgoedbedrijf die via TenderNed verloopt.

Ondernemingen dienen rekening te houden met de technische aspecten van elektronisch aanbesteden. In dat kader wordt geadviseerd om de aanmelding en/of inschrijving niet op het laatst mogelijke moment te verzenden. In geval van onvoorziene storingen van TenderNed wordt geadviseerd om direct contact op te nemen met:

- de in de colofon en/of TenderNed vermelde contactpersoon van deze aanbesteding, en
- de servicedesk van TenderNed.

### 3.3 Planning

Op TenderNed en in deze aanbestedingsleidraad is de planning van de aanbestedingsprocedure opgenomen. Bij tegenstrijdigheden prevaleert de planning op TenderNed.

Het Rijksvastgoedbedrijf behoudt zich uitdrukkelijk het recht voor de planning aan te passen. Met uitzondering van de wettelijk vastgestelde termijnen kunnen geen rechten worden ontleend aan de gegeven planning.

Planning aanmeldingsfase op hoofdlijnen	
Omschrijving	Datum
Uiterste datum indienen verzoeken om nadere inlichtingen aanmeldingsfase	3 juni 2026, 23:59 uur
Publicatie Nota van Inlichtingen aanmeldingsfase	8 juni 2026
Sluitingsdatum indienen aanmelding	15 juni 2026, 10:00 uur
Mededeling selectiebeslissing & beroepsperiode tegen selectiebeslissing (7 kalenderdagen)	10 juli 2026
Versturen uitnodiging tot inschrijving	17 juli 2026

Tabel planning aanmeldingsfase op hoofdlijnen

### 3.4 Nadere inlichtingen

Nadere inlichtingen zoals bedoeld in artikel 3.21 ARW 2016 dienen uiterlijk op het in de tabel *planning aanmeldingsfase op hoofdlijnen* genoemde tijdstip te worden ingediend via "Vragen en antwoorden" op het dashboard van deze aanbesteding. De verantwoordelijkheid voor het tijdig en juist verzoeken van nadere inlichtingen ligt bij de ondernemingen.

De vragen met bijbehorende antwoorden zullen vervolgens uiterlijk op het in de tabel *planning aanmeldingsfase op hoofdlijnen* genoemde tijdstip geanonimiseerd worden gepubliceerd en zo aan alle ondernemingen ter beschikking worden gesteld.

## 4 Uitsluitingsgronden en geschiktheidseisen

### 4.1 Uitsluitingsgronden

Een gegadigde die zich in een of meer van de genoemde omstandigheden bevindt zoals vermeld in deel III van het UEA kan van (verdere) deelname aan de deze aanbestedingsprocedure en van opdrachtverlening worden uitgesloten. Dat geldt ook indien een of meerdere deelnemers uit een samenwerkingsverband (combinanten) en/of een andere natuurlijke of rechtspersoon (derde) waarop de gegadigde een beroep doet zich in een of meer van de genoemde omstandigheden bevindt.

#### 4.1.1 *Betrokkenheid in de voorbereidingsfase*

Op grond van 3.14 ARW 2016 kan het Rijksvastgoedbedrijf een gegadigde ook uitsluiten van deelname aan de aanbestedingsprocedure vanwege betrokkenheid bij de voorbereiding van deze aanbestedingsprocedure.

Wanneer een gegadigde en/of een of meerdere combinanten en/of derde(n) waarop een beroep wordt gedaan, op het UEA aangeeft betrokken te zijn geweest in de voorbereidingsfase van deze aanbestedingsprocedure dan dient op grond van de RSBR 16.1 bij aanmelding een belangenbeschermingsplan te worden ingediend. Wanneer met dit plan kan worden aangetoond dat in het concrete geval de mededinging door de bedoelde betrokkenheid niet vervalst kan zijn dan wordt de aanmelding niet terzijde gelegd.

#### 4.1.2 *EU-sanctiepakket Rusland*

De Europese Unie heeft verschillende sancties ingesteld tegen Rusland. In 2022 zijn extra sanctiemaatregelen ingesteld die publieke inkoop beperken voor Nederlandse aanbestedende diensten in geval van Russische ondernemingen. Zo is het in sommige gevallen voor aanbestedende diensten verboden om met bepaalde bedrijven uit Rusland of met Russische connecties zaken te doen en bestaat de verplichting dergelijke partijen uit te sluiten bij publieke aanbestedingen. Dit is vastgelegd in een sanctieverordening<sup>1</sup>, waaraan het Rijksvastgoedbedrijf zich dient te houden.

Ten behoeve van het voorgaande dient een onderneming bij aanmelding het "Eigen Verklaring Sancties Rusland" in te dienen. Deze verklaring dient volledig te zijn ingevuld en ondertekend door een of meerdere daartoe bevoegde vertegenwoordigers van de gegadigde (zie paragraaf *Ondertekening(sbevoegdheid) documenten*).

In het geval van aanmelding door een combinatie, dient elk van de combinanten afzonderlijk deze verklaring in te dienen.

Een gegadigde die zich bevindt in een van de in de sanctieverordening genoemde omstandigheden wordt van (verdere) deelname aan deze aanbestedingsprocedure uitgesloten. Dat geldt ook indien een of meerdere combinanten zich in een of meer van de genoemde omstandigheden bevindt.

---

<sup>1</sup> <https://eur-lex.europa.eu/legal-content/EN/TXT/?uri=CELEX%3A02014R0833-20220413>  
Zie ook: <https://www.pianoo.nl/nl/regelgeving/crisis-en-inkoop/sanctiepakket-rusland>.

Voor gebreken bij het indienen van deze verklaring kan het Rijksvastgoedbedrijf gelegenheid geven tot herstel. Herstel dient binnen een termijn van twee werkdagen, te rekenen vanaf de dag van het versturen van het herstelverzoek via TenderNed, te hebben plaatsgevonden, bij gebreke waarvan de aanmelding als ongeldig terzijde wordt gelegd.

#### **4.2**

##### **Geschiktheidseisen**

In deze aanbestedingsprocedure worden geschiktheidseisen gesteld. Gegadigden die niet aan de geschiktheidseisen voldoen, zullen van verdere deelname aan de deze aanbestedingsprocedure worden uitgesloten. De geschiktheidseisen zijn vermeld onder "Eisen" op het dashboard van deze aanbesteding en zijn nader uitgewerkt in onderstaande tabel.

**GESCHIKTHEIDSEISEN**

TECHNISCHE BEKWAAMHEID		
Naam	Beschrijving	Bewijsstuk
<p><b>1. Hoofopdrachtnemer</b></p>	<p><u>Kerncompetentie</u> Gegadigde is hoofopdrachtnemer geweest van project waarbij units zijn opgeleverd.</p> <p><u>Aspecten</u> Gegadigde dient genoemde kerncompetentie te bewijzen aan de hand van één referentieopdracht waarin de volgende aspecten tot uitdrukking komen:</p> <ul style="list-style-type: none"> <li>- De omvang betrof tenminste 20 units en tenminste 300 m<sup>2</sup>.</li> <li>- Het betrof de engineering en de complete realisatie, inclusief grondwerk, fundering, terreininrichting, installaties en het project moet zijn opgeleverd.</li> </ul> <p><u>Doelstelling opdrachtgever</u> Voor de opdrachtgever is het van belang dat de gegadigde ervaring heeft met het zelfstandig realiseren van een project en daar ook de volledige verantwoordelijkheid voor kan dragen.</p>	<p><b>Model opgave referentieopdrachten</b></p> <ul style="list-style-type: none"> <li>- Ingevulde bijlage "Model opgave referentieopdrachten"</li> <li>- Zie dashboard TenderNed eis 6</li> </ul> <p><b>Documenten ten bewijze van vereiste kerncompetentie en aspecten</b></p> <ul style="list-style-type: none"> <li>- Documenten die de aanwezigheid van de vereiste kerncompetentie en aspecten aantonen (bijvoorbeeld een tevredenheidsverklaring, een afschrift van de opdrachtbrief en/of relevante pagina's van de contractdocumenten). Een projectblad of een zelf opgesteld projectdocument wordt niet als bewijsstuk aanvaard.</li> <li>- Zie dashboard TenderNed eis 6</li> </ul> <p><b>Tevredenheidsverklaring</b></p> <ul style="list-style-type: none"> <li>- Certificaat als bedoeld in artikel 3.16.2 onderdeel a.1 ARW 2016 (tevredenheidsverklaring) dat bewijst dat de opdracht naar behoren is uitgevoerd, zowel met betrekking tot de wijze van uitvoering als met betrekking tot het resultaat.</li> </ul> <p><b>Als de vereiste kerncompetentie en aspecten uit een tevredenheidsverklaring volgen dan volstaat dit als een afdoende bewijsstuk en hoeven geen andere documenten ten bewijze van de vereiste kerncompetentie en aspecten te worden ingediend.</b></p> <ul style="list-style-type: none"> <li>- Zie dashboard TenderNed eis 6</li> </ul> <p><b>Referentietermijn</b></p> <ul style="list-style-type: none"> <li>- De opleverdatum van de referentieopdracht mag niet ouder zijn dan vijf jaar gerekend vanaf de sluitingsdatum van de aanmelding.</li> </ul>

<p><b>2 Multifunctionele units</b></p>	<p><u>Kerncompetentie</u> De units van het referentieproject vormen zowel vertrekken van de grootte van 1 unit maar vormen ook een multifunctionele ruimte die uit het oppervlak van meerdere units bestaat. De units kunnen naar de wensen van de opdrachtgever worden aangepast in functionaliteit.</p> <p><u>Aspecten</u> Gegadigde dient genoemde kerncompetentie te bewijzen aan de hand van één referentieopdracht waarin de volgende aspecten tot uitdrukking komen:</p> <ul style="list-style-type: none"> <li>- De omvang betrof tenminste 10 units</li> <li>- Een deel van de units zijn speciaal voor de opdrachtgever aangepast in functionaliteit en bestaan uit units met verschillende functies en faciliteiten en vormen gezamenlijk 1 ruimte.</li> </ul> <p><u>Doelstelling opdrachtgever</u> Voor de opdrachtgever is het van belang dat de gegadigde ervaring heeft met realiseren van units die meerdere functies kunnen hebben zoals slaapvertrekken, maar ook grotere open ruimten.</p>	<p><b>Model opgave referentieopdrachten</b></p> <ul style="list-style-type: none"> <li>- Ingevulde bijlage "Model opgave referentieopdrachten"</li> <li>- Zie dashboard TenderNed eis 7</li> </ul> <p><b>Documenten ten bewijze van vereiste kerncompetentie en aspecten</b></p> <ul style="list-style-type: none"> <li>- Documenten die de aanwezigheid van de vereiste kerncompetentie en aspecten aantonen (bijvoorbeeld een tevredenheidsverklaring, een afschrift van de opdrachtbrief en/of relevante pagina's van de contractdocumenten). Een projectblad of een zelf opgesteld projectdocument wordt niet als bewijsstuk aanvaard.</li> <li>- Zie dashboard TenderNed eis 7</li> </ul> <p><b>Tevredenheidsverklaring</b></p> <ul style="list-style-type: none"> <li>- Certificaat als bedoeld in artikel 3.16.2 onderdeel a.1 ARW 2016 (tevredenheidsverklaring) dat bewijst dat de opdracht naar behoren is uitgevoerd, zowel met betrekking tot de wijze van uitvoering als met betrekking tot het resultaat.</li> </ul> <p><b>Als de vereiste kerncompetentie en aspecten uit een tevredenheidsverklaring volgen dan volstaat dit als een afdoende bewijsstuk en hoeven geen andere documenten ten bewijze van de vereiste kerncompetentie en aspecten te worden ingediend.</b></p> <ul style="list-style-type: none"> <li>- Zie dashboard TenderNed eis 7</li> </ul> <p><b>Referentietermijn</b></p> <ul style="list-style-type: none"> <li>- De opleverdatum van de referentieopdracht mag niet ouder zijn dan vijf jaar gerekend vanaf de sluitingsdatum van de aanmelding.</li> </ul>
--	---	--

BEROEPSBEKWAAMHEID		
Naam	Beschrijving	Bewijsstuk
<b>Veiligheid, gezondheid en milieu</b>	<p><u>Kerncompetentie</u> Aanwezigheid van een veiligheidssysteem.</p> <p><u>Aspecten</u> Gegadigde dient genoemde competentie te bewijzen aan de hand van het volgende: - Het veiligheidssysteem dient door een geaccrediteerde certificeringsinstantie te zijn gecertificeerd op basis van de VCA** of een gelijkwaardig certificaat. Ook vergelijkbare maatregelen op het gebied van veiligheid, gezondheid en milieu zijn aanvaardbaar.</p>	<p>Een afschrift van een geldig certificaat VCA ** of gecertificeerd gelijkwaardig veiligheidssysteem;</p> <p>Zie dashboard TenderNed eis 8</p>

Tabel geschiktheidseisen

#### **Algemene eisen referentieopdrachten ter onderbouwing van de technische bekwaamheid**

- Eenzelfde referentieopdracht mag voor meerdere technische geschiktheidseisen worden gebruikt.
- Per technische geschiktheidseis mag maximaal één referentieopdracht worden opgevoerd.
- Indien een gegadigde een beroep doet op een derde(n) om de geëiste kerncompetentie aan te tonen, dan dient dit door de gegadigde te worden aangegeven in het UEA onder deel IIC. Zie in dit kader ook het hoofdstuk *Aanmelding* van deze aanbestedingsleidraad.

Indien een referentieopdracht in een combinatie of in onderaanneming is uitgevoerd, dan dient de gegadigde zijn eigen aandeel in de bijlage "Model opgave referentieopdrachten" te beschrijven. Het aandeel dat door de gegadigde is uitgevoerd, moet de geëiste kerncompetentie(s) aantonen.

## 5 Selectie

### 5.1 **Selectie op basis van selectiecriteria**

Indien het aantal niet-uitgesloten en geschikte gegadigden meer dan vijf bedraagt, dan worden de gegadigden in rangorde van geschiktheid geplaatst. De rangorde wordt bepaald door middel van beoordeling op basis van selectiecriteria. De selectiecriteria zijn vermeld onder "Selectiecriteria" op het dashboard van deze aanbesteding en uitgewerkt in onderstaande tabel.

De gegadigden die in de rangorde op de plaats 1 tot en met 5 zijn geëindigd, komen in aanmerking voor een uitnodiging tot inschrijving.

Selectiecriteria		
Naam	Beschrijving	Bewijsstuk
<b>Units geplaatst op of onderdeel van een penitentiaire inrichting</b>	<p><u>Kerncompetentie</u> De units in de referentie van geschiktheidseis 1 of 2 zijn geplaatst op het terrein van een Penitentiaire inrichting</p> <p><u>Aspecten</u> De units zijn geplaatst op het terrein van een Penitentiaire inrichting.</p> <p><u>Doelstelling opdrachtgever</u> Ervaring met werken op het terrein van een penitentiaire inrichting is een pré.</p>	<p>Er is geen separaat bewijsstuk nodig.</p> <p>De opdrachtgever verzoekt om in de stukken aan te geven middels arcering of vergelijkbaar, waar het desbetreffende bewijs van dit criterium is te vinden.</p>
<b>De units zijn stapelbaar</b>	<p><u>Kerncompetentie</u> De units in de referentie van geschiktheidseis 1 of 2 zijn constructief zodanig dat deze stapelbaar zijn tot tenminste 2 bouwlagen zonder aparte draagconstructie.</p> <p><u>Aspecten</u> Stapelbaar zonder aparte draagconstructie. De constructie van de units is voldoende sterk van zichzelf.</p> <p><u>Doelstelling opdrachtgever</u> Bij herplaatsing of bij gebruik van de herhalingsopdracht is het goed mogelijk dat de units gestapeld moeten worden.</p>	<p>Er is geen separaat bewijsstuk nodig.</p> <p>De opdrachtgever verzoekt om in de stukken aan te geven middels arcering of vergelijkbaar, waar het desbetreffende bewijs van dit criterium is te vinden.</p>

Tabel selectiecriteria

## 5.2 Selectiemethode (bepalen van de rangorde)

Voor het bepalen van de rangorde worden de ingediende bewijsstukken ten behoeve van de selectiecriteria beoordeeld ten opzichte van de in de selectiecriteria gevraagde kerncompetenties. Deze beoordeling resulteert in een totaalscore per gegadigde. De rangorde wordt bepaald door de totaalscores van de gegadigden in afnemende volgorde.

### Totaalscore

De totaalscore wordt berekend door de scores per (afzonderlijk) selectie criterium bij elkaar op te tellen.

Nr.	Selectie criterium	Wegingsfactor
1	Op of onderdeel van een PI locatie	2 punten
2	Stapelbaar tot 2 bouwlagen	1 punt

*Tabel weging selectiecriteria*

Indien bij de selectiemethode meerdere partijen dezelfde score hebben behaald waardoor het niet mogelijk is om 5 partijen met de hoogste totaalscore te selecteren, dan wordt er middels loting tussen alleen de partijen met dezelfde score bepaald welke gegadigden in aanmerking komen voor een uitnodiging tot inschrijving.

Bijvoorbeeld:

- partij A, partij B en partij C hebben 2 punten gescoord
- partij D, partij E en partij F hebben 1 punt gescoord
- partij G en partij H hebben 0 punten gescoord

Partijen A, B en C worden uitgenodigd voor de inschrijvingsfase.

Het is niet mogelijk om de partijen op rangnummer 4 en 5 te bepalen. Er zal geloot worden tussen de partijen D, E en F waarbij de partij die als eerste wordt getrokken bij de loting en de partij die als tweede wordt getrokken bij de loting, uitgenodigd zullen worden voor de inschrijvingsfase. De derde getrokken partij en de partijen G en H worden niet uitgenodigd voor de inschrijvingsfase.

## 6 Aanmelding

### 6.1 Algemeen

Ondernemingen die in aanmerking willen komen voor een uitnodiging tot inschrijving moeten een tijdige, volledige en correcte aanmelding indienen via het dashboard van deze aanbesteding.

Aanmeldingen dienen te voldoen aan alle bepalingen zoals vermeld in de aanbestedingsstukken en op het dashboard van deze aanbesteding. Een aanmelding waaraan voorwaarden zijn verbonden, wordt als ongeldig terzijde gelegd en niet verder in beschouwing genomen.

Ondernemingen mogen zich slechts eenmaal als gegadigde aanmelden al dan niet in combinatie met andere ondernemingen. Op een onderneming die (al dan niet in combinatie) deelneemt als gegadigde, kan niet door andere gegadigden een beroep worden gedaan om te voldoen aan de geschiktheidseisen en/of selectiecriteria.

### 6.2 Aanmelding door samenwerkingsverband van ondernemingen

Een combinatie kan zich aanmelden als een gegadigde. In dat geval is het afzonderlijk aanmelden als gegadigde door een van de combinanten, alleen of in combinatie met anderen, **niet** toegestaan.

### 6.3 Aanmelding met een beroep op derden

Gegadigden kunnen een beroep doen op de technische bekwaamheid en/of beroepsbekwaamheid van derden om de opdracht te kunnen uitvoeren en te kunnen voldoen aan de gestelde geschiktheidseisen en/of selectiecriteria. Onder derden vallen onder meer toekomstige onderaannemers, gelieerde ondernemingen (dochter-, zuster- of moederverenootschappen) of derden waarmee de gegadigde een verbintenis gesloten heeft.

Het beroep op derden ten behoeve van de geschiktheidseisen en/of selectiecriteria brengt met zich mee dat de gegadigde deze derden daadwerkelijk inzet bij de uitvoering van de opdracht.

### 6.4 In te dienen aanmeldingsdocumenten en bewijsstukken

Bij aanmelding dienen de in onderstaande tabel, kolom "Bij aanmelding door", opgenomen documenten en bewijsstukken via TenderNed te worden ingediend.

**CHECKLIST AANMELDINGSDOCUMENTEN EN BEWIJSSTUKKEN**

<b>Aanmeldingsdocument / bewijsstuk</b>	<b>Verwijzing TenderNed</b>	<b>Vereisten</b>	<b>Bij aanmelding door:</b>	<b>Na verzoek Rijksvastgoedbedrijf<sup>2</sup> door:</b>
UEA	Uniform Europees Aanbestedingsdocument	Zie paragraaf <i>Uniform Europees Aanbestedingsdocument</i> en paragraaf <i>Ondertekening(sbevoegdheid) documenten</i>	- Hoofdopdrachtnemer óf - Combinanten ( <i>indien van toepassing</i> ) én - Derde(n) waarop beroep wordt gedaan ( <i>indien van toepassing</i> )	
<b>Bewijsstukken uitsluitingsgronden</b>				
Gedragverklaring aanbesteden	Eis 1	Zie dashboard TenderNed eis 1		- Hoofdopdrachtnemer óf - Combinanten ( <i>indien van toepassing</i> ) én - Derde(n) waarop beroep wordt gedaan ( <i>indien van toepassing</i> )
Uittreksel Handelsregister	Eis 2	Zie dashboard TenderNed eis 2		- Hoofdopdrachtnemer óf - Combinanten ( <i>indien van toepassing</i> ) én - Derde(n) waarop beroep wordt gedaan ( <i>indien van toepassing</i> )
Verklaring van de belastingdienst	Eis 3	Zie dashboard TenderNed eis 3		- Hoofdopdrachtnemer óf - Combinanten ( <i>indien van toepassing</i> ) én - Derde(n) waarop beroep wordt gedaan ( <i>indien van toepassing</i> )
(Optioneel) Belangenbeschermingsplan	Niet van toepassing	Zie paragraaf <i>Betrokkenheid in de voorbereidingsfase</i>	- Hoofdopdrachtnemer óf - Combinanten ( <i>indien van toepassing</i> ) én - Derde(n) waarop beroep wordt gedaan ( <i>indien van toepassing</i> )	
Eigen Verklaring Sancties Rusland	Eis 4	Zie paragraaf <i>EU-sanctiepakket Rusland en</i> Zie dashboard TenderNed eis 4	- Hoofdopdrachtnemer óf - Combinanten ( <i>indien van toepassing</i> )	
<b>Bewijsstukken ondertekeningsbevoegdheid</b>				
(Optioneel) Volmacht	Niet van toepassing	Zie paragraaf <i>Ondertekening(sbevoegdheid) documenten</i>		- Hoofdopdrachtnemer óf - Combinanten ( <i>indien van toepassing</i> ) én - Derde(n) waarop beroep wordt gedaan ( <i>indien van toepassing</i> )
<b>Bewijsstukken technische bekwaamheid &amp; selectiecriteria</b>				
Model opgave referentieopdrachten	Eis <b>6 en 7</b>	Zie paragraaf <i>Geschiktheidseisen</i>	- Hoofdopdrachtnemer	
Documenten ten bewijze van vereiste kerncompetentie en kenmerken	Eis <b>6 en 7</b>	Zie paragraaf <i>Geschiktheidseisen</i>	- Hoofdopdrachtnemer	
Tevredenheidsverklaring	Eis <b>6 en 7</b>	Zie paragraaf <i>Geschiktheidseisen</i>		- Hoofdopdrachtnemer
<b>Bewijsstukken beroepsbekwaamheid</b>				
Veiligheid, gezondheid en milieu	Eis 8	Zie paragraaf <i>Geschiktheidseisen</i>		- Hoofdopdrachtnemer
<b>Bewijsstukken selectiecriteria</b>				
<b>Deze informatie moet blijken uit de informatie van eisen 6 of 7</b>		Zie paragraaf <i>Selectie op basis van selectiecriteria</i>		- Hoofdopdrachtnemer

Tabel checklist aanmeldingsdocumenten en bewijsstukken

<sup>2</sup> De verlangde documenten kunnen op verzoek van het Rijksvastgoedbedrijf worden opgevraagd (zie paragraaf *Opvragen bewijsstukken (documenten in te dienen na verzoek)*). De gegadigde mag de documenten ook bij aanmelding reeds beschikbaar stellen via het dashboard van deze aanbesteding.

## 6.5 Uniform Europees Aanbestedingsdocument

Ondernemingen dienen gebruik te maken van het UEA zoals opgenomen onder "Eisen en criteria", "Uniform Europees Aanbestedingsdocument" op het dashboard van deze aanbesteding.

Het UEA dient volledig te zijn ingevuld en, na ondertekening door een of meerdere daartoe bevoegde vertegenwoordigers van de gegadigde (zie paragraaf *Ondertekening(sbevoegdheid) documenten*), te worden geüpload onder "Eisen en Criteria", "Uniform Europees Aanbestedingsdocument" op het dashboard van deze aanbesteding.

In het geval van aanmelding door een combinatie, dient elk van de combinanten afzonderlijk een ondertekend UEA in te dienen met daarin de in de delen II tot en met VI gevraagde gegevens.

Indien een beroep wordt gedaan op een derde dan dient de desbetreffende derde een afzonderlijk UEA in te vullen en te ondertekenen met daarin de in de delen IIA en B, III en VI gevraagde gegevens. De gegadigde dient het UEA van de derde(n) bij zijn aanmelding in te dienen.

Door ondertekening van het UEA verklaart de derde dat de gegadigde die een beroep doet op haar, voor de uitvoering van de opdracht kan beschikken over de kennis, ervaring en middelen die zij ter beschikking stelt.

## 6.6 Gedragsverklaring aanbesteden

De gedragsverklaring aanbesteden mag niet ouder zijn dan 2 jaar, gerekend vanaf de uiterste datum van aanmelding. Wellicht ten overvloede wijst het Rijksvastgoedbedrijf erop dat het niet noodzakelijk is dat de gedragsverklaring aanbesteden is gedateerd op of vóór het uiterste moment van aanmelding.

**Let op:** Gegadigden zijn echter gehouden de gedragsverklaring binnen de gevraagde termijn na aanmelding in te dienen. Gegadigden moeten er aldus voor zorgdragen de gedragsverklaring tijdig aan te vragen en beschikbaar te hebben op het moment van de aanbestedende dienst om te toezending van het document vraagt.

## 6.7

### **Ondertekening(sbevoegdheid) documenten**

Enkele van de bij aanmelding te verstrekken documenten dienen te zijn ondertekend door de daartoe bevoegde vertegenwoordiger(s) van de gegadigde en, indien van toepassing, de combinanten en/of derden. Dit houdt in dat de perso(o)n(en) die het document onderteken(t)(en) in het Handelsregister moet(en) zijn ingeschreven als vertegenwoordigingsbevoegde perso(o)n(en) van de onderneming. Dat zijn in ieder geval de bestuurders.

Wanneer in het Handelsregister is opgenomen dat twee of meer personen slechts **gezamenlijk vertegenwoordigingsbevoegd** zijn, dan dient het document door die personen gezamenlijk ondertekend te worden.

**Gevolmachtigden** mogen het document ook ondertekenen, mits de volmacht is ingeschreven in het Handelsregister of als een volmacht is afgegeven die ondertekend is door de daartoe bevoegde functionaris(sen). Denk daarbij aan eventuele beperkingen (bijvoorbeeld beperking uitgedrukt in geld of in gezamenlijke bevoegdheid) ten aanzien van de bevoegdheid van de functionaris(sen) zoals geregeld in de statuten van de onderneming. Het Rijksvastgoedbedrijf controleert aan de hand van de informatie van de Kamer van Koophandel en/of de ingediende volmacht het bestaan en de omvang van de ondertekeningsbevoegdheid.

De te ondertekenen documenten – waaronder de eigen verklaring – kunnen als volgt worden ondertekend:

1. door de te ondertekenen documenten als pdf-document te voorzien van een gekwalificeerde elektronische handtekening met beveiligingsniveau IV (PKIoverheid certificaat, EU Qualified certificaat of gelijkwaardig), **of**
2. door de te ondertekenen documenten in te dienen als pdf-document met een handgeschreven handtekening.

Indien blijkt dat:

- een of meerdere documenten(en) is c.q. zijn ondertekend door een persoon of personen die op het moment van aanmelding daartoe niet bevoegd was c.q. waren, en/of
  - een of meerdere documenten(en) niet is c.q. zijn ondertekend,
- dan stelt het Rijksvastgoedbedrijf de betreffende gegadigde in de gelegenheid om dit c.q. deze (ondertekenings)gebrek(en) te herstellen.

Herstel dient binnen een termijn van twee werkdagen, te rekenen vanaf de dag van het versturen van het herstelverzoek via TenderNed, te hebben plaatsgevonden, bij gebreke waarvan de aanmelding als ongeldig terzijde wordt gelegd.

## 7 Opvragen bewijsstukken en afronding aanmeldingsfase

### 7.1 **Opvragen bewijsstukken (documenten in te dienen na verzoek)**

Alleen van de gegadigden die in aanmerking komen voor een uitnodiging tot inschrijving, eventueel aangevuld met twee reservekandidaten opvolgend in de rangorde, worden bewijsstukken opgevraagd ter controle van de verstrekte gegevens in het UEA.

Het overzicht met bewijsstukken die op verzoek moeten worden ingediend, is opgenomen in de tabel *checklist aanmeldingsdocumenten en bewijsstukken*. Deze bewijsstukken dienen **binnen 7 kalenderdagen**, te rekenen vanaf de dag van verzending van een eerste verzoek daartoe door het Rijksvastgoedbedrijf, te worden ingediend via de berichtenmodule van TenderNed. Indien er sprake is van een combinatie en/of van derden waarop een beroep wordt gedaan, dienen de documenten van de combinanten en/of derden, na een eerste verzoek van het Rijksvastgoedbedrijf, eveneens via TenderNed te worden ingediend door de gegadigde.

Als de gevraagde bewijsstukken niet binnen 7 kalenderdagen zijn ingediend via TenderNed, dan leidt dit – tenzij sprake is van een gebrek dat op grond van het ARW 2016 en/of deze aanbestedingsleidraad voor herstel in aanmerking komt – in beginsel tot het terzijde leggen van de aanmelding.

Indien deze situatie zich voordoet, schuift de opvolgende gegadigde in de rangorde (indien aanwezig) automatisch op in de rangorde en komt daarmee in aanmerking voor deelneming aan de inschrijvingsfase. Het Rijksvastgoedbedrijf stelt de betreffende gegadigde hiervan op de hoogte.

### 7.2 **Mededeling selectiebeslissing**

Elke gegadigde wordt door het Rijksvastgoedbedrijf gelijktijdig bericht over de selectiebeslissing.

Indien een gegadigde of betrokkene zich niet kan verenigen met de selectiebeslissing, kan hij binnen zeven dagen na verzending van de mededeling van de selectiebeslissing bezwaar aantekenen tegen deze beslissing door middel van het aanhangig maken van een kort geding bij de Rechtbank Den Haag. Deze termijn betreft een vervaltermijn, hetgeen betekent dat na het verstrijken van deze termijn niet meer in rechte kan worden opgekomen tegen de selectiebeslissing.

Indien binnen een termijn van zeven kalenderdagen na verzending van de mededeling van de selectiebeslissing een kortgedingprocedure aanhangig is gemaakt, hetgeen moet blijken uit toezending van een kopie van het exploit van de dagvaarding via de berichtenmodule van TenderNed, zal het Rijksvastgoedbedrijf het kort geding vonnis afwachten.

Indien het Rijksvastgoedbedrijf zelf fouten in de aanbestedingsprocedure heeft geconstateerd, dan wel van oordeel is dat een klagende gegadigde in het gelijk moet worden gesteld, kan het Rijksvastgoedbedrijf terugkomen op de selectiebeslissing.

## 8 Motiveringen en slotbepalingen

### 8.1 Motiveringen

Op grond van de Aanbestedingswet 2012, het ARW 2016 en de Gids Proportionaliteit worden een aantal gemaakte keuzes door het Rijksvastgoedbedrijf nader gemotiveerd.

#### **Keuze om de opdracht niet verder in percelen te splitsen**

De units vormen samen met de fundering een integraal functionerend gebouw.

#### **Keuze om alle facultatieve uitsluitingsgronden van toepassing te verklaren**

Op deze aanbestedingsprocedure zijn alle facultatieve uitsluitingsgronden zoals bedoeld in artikel 3.13.7 ARW 2016 van toepassing. Het Rijksvastgoedbedrijf acht dit geschikt en proportioneel. Vanuit het maatschappelijk belang moet het Rijksvastgoedbedrijf namelijk voorkomen dat niet-integer c.q. onprofessioneel gedrag zonder gevolgen blijft.

#### **Keuze om af te wijken van voorschriften ARW 2016**

##### **Herstelbaarheid ontbreken inschrijvingsbiljet**

In de paragraaf *Inschrijvingsbiljet* van de aanbestedingsleidraad inschrijvingsleidraad is bepaald dat in afwijking op artikel 3.28.6 ARW 2016 het ontbreken van een inschrijvingsbiljet een gebrek is dat voor herstel vatbaar is.

Het Rijksvastgoedbedrijf acht deze afwijking in lijn met de huidige jurisprudentie over de (on)herstelbaarheid van gebreken in inschrijvingen. Uit de tekst van de herstelregeling volgt uitdrukkelijk dat de ontbrekende gegevens ondubbelzinnig moeten zijn af te leiden uit wel bij inschrijving ingediende gegevens. Het Rijksvastgoedbedrijf acht deze afwijking op het ARW 2016 proportioneel omdat deze herstelregeling zal bijdragen aan het terugdringen van fatale aanbestedingsfouten.

#### **Keuze om geen tegemoetkoming in de inschrijvingskosten toe te kennen**

Het RVB is van mening dat de inspanning beperkt is tot het engineeren van bestaande units.

### 8.2 Taal

Alle aanbestedingsstukken zijn in de Nederlandse taal beschikbaar. De voertaal in de aanbestedingsstukken, tijdens de aanbestedingsprocedure en bij de uitvoering van de opdracht, is de Nederlandse taal. De door (geselecteerde) gegadigden en inschrijvers in te dienen stukken dienen in de Nederlandse taal te zijn gesteld.

### 8.3 Pre-contractuele waarschuwingsplicht

Op (geselecteerde) gegadigden en inschrijvers rust de verplichting om het Rijksvastgoedbedrijf te waarschuwen voor daadwerkelijke onvolkomenheden en/of tegenstrijdigheden in de ter beschikking gestelde aanbestedingsstukken. Het gaat om onvolkomenheden en/of tegenstrijdigheden die (geselecteerde) gegadigden en inschrijvers kennen of redelijkerwijs behoren te kennen. Geconstateerde (evidente) onvolkomenheden en/of tegenstrijdigheden dienen zo spoedig mogelijk, doch uiterlijk bij de in de planning genoemde uiterste datum voor het verzoeken om nadere inlichtingen, kenbaar te worden gemaakt.

#### **8.4 Verificatie gegevens**

Het Rijksvastgoedbedrijf behoudt zich het recht voor om:

- te allen tijde de in de aanmeldingen en inschrijvingen verstrekte gegevens en verklaringen aan een nader onderzoek te onderwerpen en op inhoudelijke juistheid en consistentie te (laten) controleren, en
- na ontvangst en een eerste evaluatie van de aanmeldingen en inschrijvingen een nadere verduidelijking c.q. toelichting te verlangen.

#### **8.5 Herhalingsopdrachten**

Op deze opdracht zijn herhalingsopdrachten als bedoeld in artikel 6.1.8 ARW 2016 mogelijk.

##### Hoeveelheid of omvang van de herhalingsopdrachten

Op meerdere locaties in het land worden initiatieven genomen om op die locaties huisvesting te ontwikkelen voor de doelgroep Gedetineerden met een beperkt risicoprofiel. Vanwege de vertrouwelijkheid kunnen deze locaties vooralsnog niet genoemd worden. De omvang van deze projecten zijn vergelijkbaar als het onderhavige project, dan wel 30% omvangrijker aangezien op de locatie Ter Peel deels gebruik gemaakt kan worden van deels bestaande faciliteiten. Vooralsnog betreft het een viertal ontwikkelingen die mogelijk in aanmerking komen als herhalingsopdrachten.

#### **8.6 Procedure stopzetting en (tussentijdse) beëindiging**

Het Rijksvastgoedbedrijf behoudt zich te allen tijde het recht voor om de aanbestedingsprocedure tijdelijk of definitief stop te zetten dan wel om niet over te gaan tot selectie, gunning of opdrachtverlening. In voorkomend geval kan het Rijksvastgoedbedrijf besluiten om een tegemoetkoming in de inschrijvingskosten toe te kennen.

#### **8.7 Wegvallen geselecteerde gegadigde(n)**

Indien een geselecteerde gegadigde zich voorafgaand of tijdens de inschrijvingsfase – maar voor het indienen van een inschrijving – terugtrekt of anderszins wegvalt uit de aanbestedingsprocedure, behoudt het Rijksvastgoedbedrijf zich het recht voor om de (krachtens de oorspronkelijke rangorde) opvolgende gegadigde toe te laten tot de inschrijvingsfase om alsnog tot vijf inschrijvers te komen.

#### **8.8 Integriteit**

Het Rijksvastgoedbedrijf kan bij deze aanbestedingsprocedure gebruik maken van de Wet Bevordering Integriteitsbeoordelingen door het Openbaar Bestuur (Wet Bibob). De Wet Bibob beoogt onder meer te voorkomen dat door de aanbesteding van overheidsopdrachten als bedoeld in de Wet Bibob, de overheid onbedoeld mogelijk bepaalde criminele activiteiten faciliteert.

Het Rijksvastgoedbedrijf kan aan het Bureau Bibob inzake deze opdracht, die ziet op een bij het Besluit Bibob aangewezen sector, om advies vragen voordat een beslissing wordt genomen inzake de gunning van deze opdracht.

Het advies dat Bureau Bibob op basis van de uitkomst van haar onderzoek uitbrengt, geeft het Rijksvastgoedbedrijf slechts ondersteuning bij zijn eigen inhoudelijke afweging om deze opdracht al dan niet te gunnen dan wel de overeenkomst te ontbinden, dan wel geen toestemming te verlenen dat bepaalde onderaannemers kunnen worden ingeschakeld.

Het Rijksvastgoedbedrijf zal op verzoek informatie verschaffen omtrent de toepassing van de Wet Bibob.

- 8.9 Blijvend voldoen aan eisen**  
Indien op enig moment gedurende het verloop van de aanbestedingsprocedure blijkt dat een (geselecteerde) gegadigde en/of inschrijver niet langer voldoet aan de bepalingen zoals vermeld op het dashboard van deze aanbesteding, deze aanbestedingsleidraad en de aanbestedingsleidraad inschrijvingsfase, dan wordt de (geselecteerde) gegadigde en/of inschrijver van verdere deelname aan deze aanbestedingsprocedure uitgesloten. Indien niet langer wordt voldaan aan de gestelde eisen dan dient een (geselecteerde) gegadigde en/of inschrijver het Rijksvastgoedbedrijf hiervan onverwijld op de hoogte te stellen.
- 8.10 Past Performance**  
Het Rijksvastgoedbedrijf past Past Performance toe bij het beoordelen van de geleverde prestaties op de opdracht.
- 8.11 Verwerking persoonsgegevens**  
Het Rijksvastgoedbedrijf gebruikt de persoonsgegevens die geselecteerde gegadigden in het kader van het bezoek van de locatie dienen te verstrekken voor het aanmelden van de personen die het bezoek van de locatie namens de geselecteerde gegadigde bijwonen. De rechtsgrondslag voor deze verwerkingen is het gerechtvaardigde belang van het Rijksvastgoedbedrijf om inkoop- en aanbestedingsprocessen uit te kunnen voeren. Zie voor meer informatie [Privacyverklaring Rijksvastgoedbedrijf \(RVB\) | Rijksvastgoedbedrijf](#) .
- 8.12 Toepasselijk recht, forumkeuze en klachtenmeldpunt**
- 8.12.1 Toepasselijk recht*  
Op de aanbestedingsprocedure en de te sluiten overeenkomst is het Nederlands recht van toepassing.
- 8.12.2 Forumkeuze*  
In aanvulling op het gestelde in artikel 3.43.1 ARW 2016 dienen alle geschillen in het kader van deze aanbestedingsprocedure aanhangig te worden gemaakt bij de bevoegde rechter te 's-Gravenhage. Een geschil wordt geacht aanhangig te zijn gemaakt door het uitbrengen van een dagvaarding, hetgeen moet blijken uit toezending van een kopie van het exploit van de dagvaarding via de berichtenmodule van TenderNed.
- 8.12.3 Klachten*  
Klachten kunnen via [Postbus.RVB.klachtenmeldpunt@rijksoverheid.nl](mailto:Postbus.RVB.klachtenmeldpunt@rijksoverheid.nl) worden ingediend en dienen te voldoen aan de Klachtenregeling aanbesteden Rijksvastgoedbedrijf die te raadplegen is op [Klachtenregeling aanbesteden Rijksvastgoedbedrijf | Regeling | Rijksvastgoedbedrijf](#).