



Sigma Geo- & Milieutechniek B.V.
Phileas Foggstraat 153
7825 AW Emmen
Tel. (0591) 65 91 28
www.sigma-gm.nl
email info@sigma-gm.nl

Onderwerp: **verkennend milieukundig bodemonderzoek volgens
NEN-5740 De Geeuw naast 35 te Drachten**

Projectnummer: **25-M11968**

Opdrachtgever: **BügelHajema Adviseurs**

Datum: **26-11-2025**

onderwerp	verkennend milieukundig bodemonderzoek volgens NEN 5740 De Geeuw naast 35 te Drachten
datum	26-11-2025
projectnummer	25-M11968
in opdracht van	BügelHajema Adviseurs Vaart NZ 50 9401 GN Assen
uitgevoerd door	Sigma Geo- & Milieutechniek B.V. Phileas Foggstraat 153 7825 AW Emmen tel: (0591) 659128

Sigma Geo- & Milieutechniek B.V. is gecertificeerd volgens de norm NEN-EN-ISO 9001:2015, het uitvoeren van milieukundige bodemonderzoeken en geotechnische onderzoeken



Sigma Geo- & Milieutechniek B.V. is gecertificeerd volgens "Beoordelingsrichtlijn voor het procescertificaat Monsterneming Bouwstoffenbesluit SIKB 1000 protocol 1001: Monsterneming grond voor partijkeuringen"



Sigma Geo- & Milieutechniek B.V. is gecertificeerd volgens "Beoordelingsrichtlijn voor het procescertificaat Veldwerk bij milieuhygiënisch bodemonderzoek SIKB 2000, protocollen 2001, 2002 en 2018"

(het onderhavige onderzoek heeft uitsluitend betrekking op de beoordelingsrichtlijn BRL SIKB 2000, protocol 2001 en 2002)

Niets uit deze uitgave mag worden vermenigvuldigd en/of openbaar worden gemaakt door middels van druk, fotokopie, microfilm of anderszins zonder voorafgaande, schriftelijke toestemming van de opdrachtgever of Sigma Geo- & Milieutechniek B.V.

Inhoudsopgave

1	INLEIDING	3
1.1	Algemeen.....	3
1.2	Aanleiding van het bodemonderzoek	3
1.3	Doel van het onderzoek.....	3
1.4	Referentiekader van het onderzoek	4
1.5	Opbouw van het rapport	4
2	VOORONDERZOEK	5
2.1	Hypothese en onderzoeksstrategie	13
3	VELDONDERZOEK.....	13
3.1	Uitvoering van het veldonderzoek	14
3.2	Resultaten van het veldonderzoek	15
4	CHEMISCH-ANALYTISCH ONDERZOEK	17
4.1	Onderzoeksprogramma chemisch-analytisch onderzoek	17
4.2	Toetsingscriteria	18
4.3	Analyseresultaten en interpretatie	19
5	CONCLUSIES EN AANBEVELINGEN	21
6	LITERTUURLIJST	24
7	COLOFON.....	25

Bijlagen

1. Topografisch overzicht
 - 1A. Historisch topografisch overzicht
2. Onderzoekslocatie met boorplan (1:500)
3. Boorprofielen onderzoekslocatie
4. Analysecertificaten
5. Toetsing analyseresultaten
6. Onafhankelijkheidsverklaring

1 INLEIDING

1.1 Algemeen

In opdracht van BügelHajema Adviseurs is in november 2025 door Sigma Geo- & Milieutechniek B.V. een verkennend milieukundig bodemonderzoek volgens NEN-5740 uitgevoerd op de locatie aan De Geeuw naast 35 te Drachten (gemeente Smallingerland). De plaats en situering van de onderzoekslocatie is weergegeven in bijlage 1 en 2.

In dit onderzoek worden allereerst de locatiegegevens, de historische gegevens ofwel het bodemgebruik in het verleden evenals de resultaten van eventuele voorgaande bodemonderzoeken besproken. Vervolgens wordt de bodemopbouw, geologie en geohydrologie besproken. Op basis van de resultaten van het vooronderzoek is een onderzoekshypothese opgesteld. Het verdere onderzoek is op basis van deze hypothese uitgevoerd.

De onderzoeksresultaten worden geïnterpreteerd. Aan de hand van de interpretatie van de onderzoeksresultaten wordt een eindconclusie geformuleerd.

kwaliteitsborging:

Sigma Geo- & Milieutechniek is gecertificeerd volgens de norm NEN-EN-ISO 9001:2015.

Het verkennend milieukundig bodemonderzoek is uitgevoerd volgens de richtlijnen uit het besluit uitvoeringskwaliteit Bodembeheer (KWALIBO). Zo is de gehanteerde onderzoeksstrategie opgesteld volgens de normen NEN-5725 en NEN-5740 en zijn de veld- en laboratoriumwerkzaamheden uitgevoerd volgens geldende beoordelingsrichtlijnen en accreditatieschema's.

De veldwerkzaamheden van Sigma Geo- & Milieutechniek zijn verricht onder het procescertificaat BRL SIKB 2000 (Veldwerk bij milieuhygiënisch bodemonderzoek) waarvoor Sigma Geo- & Milieutechniek is gecertificeerd en erkend door het ministerie van I&W. In het kader van het onderhavige onderzoek zijn de protocollen 2001 (plaatsen van handboringen en peilbuizen t.b.v. het nemen van grond- en grondwatermonsters) en 2002 (het nemen van grondwatermonsters) van toepassing.

Sigma Geo- & Milieutechniek verklaart bij deze volledig onafhankelijk te zijn in de uitvoering van het onderzoek en op geen enkele wijze gerelateerd te zijn aan de eigenaar van het te onderzoeken terrein.

1.2 Aanleiding van het bodemonderzoek

Aanleiding tot de uitvoering van dit verkennend milieukundig bodemonderzoek vormt geplande woningbouw op de onderzoekslocatie.

1.3 Doel van het onderzoek

Het verkennend bodemonderzoek volgens NEN-5740 heeft tot doel inzicht te verkrijgen in de milieuhygiënische kwaliteit van de bodem en vast te stellen of er sprake is van bodemverontreiniging. Het doel van het verkennend bodemonderzoek is verder om vast te stellen of de bodemkwaliteit voldoet aan de toelaatbare kwaliteit voor het beoogde bodemgebruik.

Aan de hand van dit onderzoek wordt inzicht verkregen in hoeverre het bodemgebruik van de locatie heeft geleid tot verontreiniging.

Op basis van de onderzoeksresultaten kan een milieuhygiënische beoordeling worden gegeven ten aanzien van de beoogde c.q. de toekomstige gebruiksmogelijkheden van de locatie. Indien uit de onderzoeksresultaten blijkt dat er sprake is van bodemverontreiniging zal worden beoordeeld of vervolgonderzoek noodzakelijk geacht wordt.

1.4 Referentiekader van het onderzoek

Het vooronderzoek is uitgevoerd volgens gebruikelijke inzichten en methoden volgens de NEN-5725 (versie 2023); 'Bodem – Landbodem – Strategie voor het uitvoeren van milieuhygiënisch vooronderzoek.

Het verkennend bodemonderzoek is uitgevoerd volgens gebruikelijke inzichten en methoden volgens de NEN 5740+C1 (versie 2024); strategie voor het uitvoeren van verkennend bodemonderzoek – onderzoek naar de milieuhygiënische kwaliteit van bodem en grond'.

1.5 Opbouw van het rapport

In het voorliggende rapport komen de volgende aspecten aan de orde:

- vooronderzoek, (hoofdstuk 2)
- veldonderzoek, (hoofdstuk 3)
- chemisch-analytisch onderzoek, (hoofdstuk 4)
- conclusies en aanbevelingen, (hoofdstuk 5).

2 VOORONDERZOEK

Het vooronderzoek wordt voorafgaand aan het feitelijke onderzoek (veld- en chemisch-analytisch onderzoek) uitgevoerd. Het vooronderzoek omvat het verzamelen van informatie over het vroegere en huidige gebruik van de onderzoekslocatie en de omgeving, onder meer gericht op het vinden van mogelijke bronnen van bodembelasting.

De uitwerking van het vooronderzoek is uitgevoerd op de onderzoeksnorm NEN 5725, strategie voor het uitvoeren van milieuhygiënisch vooronderzoek.

In de NEN-5725 (2023) zijn negen aanleidingen tot vooronderzoek naar landbodems geformuleerd. Voor elke afzonderlijke aanleiding tot vooronderzoek dienen verschillende onderzoeksvragen te worden beantwoord. De verplicht te onderzoeken aspecten zijn per aanleiding omschreven in tabel 1.

tabel 1: onderzoeksaspecten milieuhygiënisch vooronderzoek

Onderzoeksaspecten		Aanleiding tot vooronderzoek									
		A	B	C	D1	D2	E	F	G	H	
1. Locatiegegevens	Eigendomssituatie	O	O								
	Hoogteligging						✓				
2. Bodemopbouw en geohydrologie	Bodemopbouw	✓	✓		✓		✓	✓			✓
	Antropogene lagen in de bodem of bijzondere bestanddelen in de grond	✓	✓	✓	✓	O	✓	✓	✓	✓	✓
	Geohydrologie	✓	✓						O _a	O _a	
3. Verwachting t.a.v. de bodemkwaliteit	Geval van ernstige bodemverontreiniging?	✓		✓	✓	✓ _b	✓	✓	✓	✓	✓
	bodemkwaliteit o.b.v. bodemkwaliteitskaart	✓	0	✓	✓	✓ _b	✓	✓	✓	✓	✓
	bodemkwaliteit o.b.v. uitgevoerde bodemonderzoeken	✓	✓	✓	✓	O _b	✓		✓	✓	✓
4. Gebruik en beïnvloeding van de locatie, verdachte activiteiten, activiteiten, ongewoon voorval		✓	0	✓	✓	✓	✓		✓	✓	✓
	Voormalig										
	Huidig	✓	O _c		✓		✓	✓			
	Toekomstig	O	O _d				O				
	Asbestverdacht?	✓		✓	✓	✓	✓	✓	✓	✓	✓
✓ Verplicht onderzoeksaspect. Indien dit onderzoeksaspect gelet op de achtergrond van het onderzoek niet van toepassing is, behoort dit in het rapport te worden vermeld en gemotiveerd 0 Optioneel a) ingeval de grondwaterstand zich dieper dan 25 cm onder het ontgravingsvlak bevindt, kan geohydrologie buiten beschouwing blijven b) het betreft hierbij de herkomstlocatie van de te beoordelen partij c) bij eindonderzoek bodem verplicht, bij nulonderzoek bodem optioneel d) bij nulonderzoek bodem verplicht, bij eindonderzoek bodem optioneel											

afbakening onderzoekslocatie

Het onderhavige onderzoek, het geografisch besluitvormingsgebied, betreft het onderzochte onderzoekslocatie, zoals weergegeven in bijlage 2.

aanleiding vooronderzoek

Aanleiding tot de uitvoering van dit verkennd milieukundig bodemonderzoek vormt geplande woningbouw op de onderzoekslocatie.

Het vooronderzoek is uitgevoerd op basis van aanleiding A, conform paragraaf 6.3.2 “uitvoeren van een bodemonderzoek, saneren van een milieubelastende activiteit en/of realiseren van een gebouw op een bodemgevoelige locatie” uit de NEN-5725 (2023).

geraadpleegde bronnen in het kader van het vooronderzoek

Voor het vooronderzoek zijn de volgende bronnen geraadpleegd:

- informatie verstrekt door de opdrachtgever/eigenaar;
- informatie van de gemeente Smallingerland (d.d. 20-10-2025);
- informatie van de asbestdakenkaart van de gemeente Smallingerland;
- informatie van het geo-portaal van de provincie Fryslân;
- informatie van bodemloket;
- Topotijdreis.nl;
- Kadaster/BAG Viewer;
- grondwaterkaart van Nederland;
- AHN.nl;
- Dinoloket.nl;
- handelsbestand van de Kamer van Koophandel;
- terreininspectie voorafgaand aan de veldwerkzaamheden.

Het uitgevoerde vooronderzoek heeft betrekking tot de onderhavige onderzoekslocatie alsmede de aangrenzende percelen binnen een straal van 25 meter.

De onderzoeksvragen voor het opstellen van de onderzoekshypothese en de gekozen onderzoeksstrategie zijn, voor zover relevant, in de onderstaande paragrafen nader uitgewerkt.

locatiegegevens

In tabel 2 is een overzicht van de basisinformatie/locatiegegevens weergegeven.

tabel 2: overzicht basisinformatie

Adres	De Geeuw naast 35
Plaats	Drachten
Gemeente	Smallingerland
Topografisch overzicht	Zie bijlage 1
Coördinaten	X = 201.525 Y= 569.779 (middenpunt)
Kadastrale aanduiding	Perceel Drachten sectie A ns. 13619 (ged.)
Eigendomssituatie	Niet nagegaan.
Oppervlakte onderzoekslocatie (totaal)	Ca. 2.305 m ²
Algemene omschrijving	De onderzoekslocatie betreft het kadastrale perceel sectie A nr. 13619 (ged.) gelegen aan De Geeuw naast 35 te Drachten. De onderzoekslocatie is onbebouwd, onverhard en in gebruik als grasveld. De opdrachtgever is voornemens op de onderzoekslocatie woningbouw te realiseren.

	<p>Hieronder wordt in figuur 1 de onderzoekslocatie weergegeven en rood omlijnd.</p>  <p><i>figuur 1: onderzoekslocatie (rood omlijnd)</i></p> <p>Het onderhavige onderzoek heeft betrekking op het terreindeel zoals opgenomen in bijlage 2.</p>
Bebouwing en bouwjaar (Kadaster BAG)	De locatie is onbebouwd.
Terreinverharding	De onderzoekslocatie is onverhard (gras)
Ondergrondse infrastructuur	Geen informatie, bij grondwerk dient een KLIC-melding gedaan te worden.
Geplande herinrichting bijzonderheden: -	Woningbouw.

bodemgebruik op basis van topografische kaarten

In de onderstaande tabel 3 is de beschikbare informatie weergegeven over het historisch gebruik van de onderzoekslocatie en de directe omgeving.

tabel 3: beschrijving bodemgebruik

Omschrijving	Gebruik	Potentieel bodembedreigende activiteiten en situaties
Onderzoekslocatie		
Historisch (op basis van topografische kaarten, Topotijdreis)	Op basis van de topografische kaarten is de onderzoekslocatie voor 1969 voor zover te beoordelen niet eerder bebouwd geweest. Sinds 1969 tot 2017 heeft er bebouwing op de locatie gestaan. Vanaf 2017/2018 is de onderzoekslocatie onbebouwd.	Langdurige bebouwing.
Directe omgeving (<25 m)		
Historisch (op basis van topografische kaarten, Topotijdreis)	Vanaf rond 1927 is er in de directe omgeving van de onderzoekslocatie bebouwing te herkennen. Deze bebouwing is in de loop der jaren verder uitgebreid / gewijzigd.	Geen.
Huidig	In de directe omgeving van de onderzoekslocatie bevinden zich voornamelijk woningen.	Het is op voorhand onbekend of activiteiten in de directe omgeving negatieve invloed hebben (gehad) op de bodemkwaliteit t.p.v. de onderhavige onderzoekslocatie.

bedrijfsmatige activiteiten, bodembedreigende activiteiten en calamiteiten

In tabel 4 staat een overzicht weergegeven van de potentieel bodembedreigende activiteiten en calamiteiten op basis van de beschikbare informatie.

tabel 4: overzicht potentieel bodembedreigende activiteiten en calamiteiten

Gebruik	<p>Voor rond 1969 is de onderzoekslocatie niet eerder bebouwd geweest en in gebruik geweest als agrarisch perceel. Op basis van de topografische kaarten vanaf 1969 tot 2017 is op de locatie bebouwing aanwezig geweest. Op de locatie was een rode kruis gebouw gevestigd. In 2017/2018 is het gebouw afgebroken. Sindsdien is de onderzoekslocatie in gebruik als grasveld.</p> <p>Er is geen andere informatie omtrent evt. (voormalige) (bedrijfs)matige activiteiten, (voormalige) potentieel verdachte deellooties (bronnen), (voormalige) bodembedreigende activiteiten of evt. (voormalige) potentieel bodembedreigende calamiteiten t.p.v. de onderzoekslocatie (t.p.v. het onderzoeksgebied). Op basis van de resultaten van het vooronderzoek zijn binnen het onderzoeksgebied geen andere concrete aanwijzingen van bodembedreigende milieubelastende activiteiten die geleid zouden kunnen hebben tot bodemverontreiniging.</p>
Bouwvergunning	De onderzoekslocatie is onbebouwd.
Milieuvergunning	Niet bekend op basis van de verkregen informatie.
Handelsregister	De onderzoekslocatie wordt niet in het handelsregister van de Kamer van Koophandel vermeld.
Aanwezigheid brandstoftanks	<p>Er is geen informatie bekend over de eventuele aanwezigheid van zowel boven- als ondergrondse brandstoftanks. Er bestaat altijd de mogelijkheid dat boven- en/of ondergrondse brandstoftanks in het verleden geplaatst zijn zonder melding/ De aanwezigheid van dergelijke tanks blijkt niet uit de verkregen informatie.</p>
Aanwezigheid asbest	<p>Op basis van de asbestdakenkaart van de provincie Fryslân zijn de daken van de nabijgelegen woningen niet verdacht voor de aanwezigheid van asbest.</p>  <p><i>figuur 2: asbestdakenkaart provincie Fryslân</i></p> <p>Voor de sloop van het vm. gebouw is een asbestinventarisatierapport uitgevoerd en is geconcludeerd dat er asbest aanwezig is geweest in het pand.</p> <p>Er is geen informatie bekend omtrent de evt. aanwezigheid van asbest in de bodem t.p.v. het plangebied. In algemene zin wordt gesteld dat puinlagen en/of grondlagen waarin bijmenging van puin en/of ander sloopafval voorkomt worden verdacht voor aanwezigheid van asbest. Er bestaat altijd de mogelijkheid dat asbest (afval/puin) ed. is begraven. Op voorhand is hiervan geen informatie bekend.</p>

vervolg tabel 4: overzicht potentieel bodembedreigende activiteiten en calamiteiten

Ophogingen/dempingen/stortingen	<p>Er is geen informatie bekend omtrent evt. met bodemvreemd materiaal gedempte watergangen / sloten t.p.v. de onderzoekslocatie (binnen het onderzochte terreindeel).</p> <p>Er is geen informatie omtrent evt. opgebrachte gebiedsvreemde grond (ophogingen), verhardingsmateriaal, puinmateriaal en/of afval op de onderzoekslocatie.</p>
Niet gesprongen explosieven	<p>Geen informatie, in Nederland zijn er niet gesprongen explosieven (NGE) uit de Tweede Wereldoorlog in de grond achtergebleven. De (potentiële) aanwezigheid van niet gesprongen explosieven kan een bedreiging inhouden bij grondroerende werkzaamheden en kan tot vertraging leiden bij planvorming en uitvoering van werkzaamheden. NGE's worden met name aangetroffen ter plaatse van 'strategische doelen' zoals binnensteden, verbindingswegen, spoorwegen, bruggen en havens. De gemeente is op basis van regelgeving verantwoordelijk voor het opsporen en ruimen van niet gesprongen explosieven uit de Tweede Wereldoorlog. Voor aanvullende informatie wordt verwezen naar de gemeente.</p>
PFAS-verdachtheid	<p>PFAS is een stofgroep van persistente, giftige fluorverbindingen die zijn toegepast in coatings van consumentenproducten als textiel, tapijt, leer en papieren in industriële producten zoals verf en blusschuim. Op en nabij locaties waar PFAS is toegepast, kan de bodem (grond en grondwater) verontreinigd zijn.</p> <p>Op of nabij de onderzoekslocatie bevinden zich voor zover bekend geen locaties die de bodem verdacht maken voor PFAS en GenX verbindingen als gevolg van puntbronnen.</p> <p>De kans op verontreiniging met PFAS in de grond t.p.v. de onderzoekslocatie t.g.v. puntbronnen wordt gering geacht.</p> <p>De bovengrond, diepere geroerde bodemlagen en de waterbodem zijn op basis van het Tijdelijk Handelingskader PFAS in heel Nederland verdacht op het diffuus voorkomen van PFAS als gevolg van atmosferische depositie en mobiliteit en het feit dat de stof niet of nauwelijks afbreekt.</p> <p>Verwacht wordt dat de bodem van de onderzoekslocatie diffuus onverdacht is voor PFAS en onverdacht is op GenX.</p> <p>Voor zover bekend is op de onderzoekslocatie geen sprake geweest van activiteiten die de locatie verdacht maken op het voorkomen van PFAS. Zo is er op de locatie (voor zover bekend) bijv. geen sprake geweest van:</p> <ul style="list-style-type: none"> ◆ brand met gebruik van blusschuim; ◆ brandblus oefenterrein; ◆ bedrijfsactiviteiten bijv. op het gebied van: <ul style="list-style-type: none"> - teflonproductie; - galvanische industrie, textiel, papier(verwerking), lak- en verfindustrie, cosmetica; - afvalverbranding, stortplaatsen, waterzuiveringsinstallaties, ijzerinzamellocaties (inzamelen brandblussers).

tabel 4: overzicht potentieel bodembedreigende activiteiten en calamiteiten

Calamiteiten	Voor zover bekend is er geen schriftelijke informatie over evt. calamiteiten die hebben plaatsgevonden waarbij de bodem verontreinigd kan zijn geraakt.						
Verdachte activiteiten < 25 m	<p>In de directe omgeving van de onderzoekslocatie bevinden zich voornamelijk woningen.</p> <p>► De Geeuw</p> <table border="1" style="width: 100%;"> <thead> <tr> <th>Omschrijving</th> <th>Start</th> <th>Eind</th> </tr> </thead> <tbody> <tr> <td>demping (niet gespecificeerd) (900060)</td> <td>1970</td> <td>huidig</td> </tr> </tbody> </table> <p>Het is op voorhand onbekend of de activiteiten in de directe omgeving een negatieve invloed hebben (gehad) op de bodemkwaliteit t.p.v. de onderhavige onderzoekslocatie.</p>	Omschrijving	Start	Eind	demping (niet gespecificeerd) (900060)	1970	huidig
Omschrijving	Start	Eind					
demping (niet gespecificeerd) (900060)	1970	huidig					

voorgaande bodemonderzoeken

In tabel 5 is een overzicht van voorgaande bodemonderzoeken en informatie van de bodemkwaliteitskaart weergegeven.

tabel 5: overzicht voorgaande bodemonderzoeken en bodemkwaliteitskaart

	voorgaande bodemonderzoeken												
Onderzoekslocatie	<p>► Niet bekend, er is geen actuele informatie over de milieuhygiënisch kwaliteit van de bodem t.p.v. het onderzoeksgebied beschikbaar.</p>												
Omgeving < 25 m	<p>► De Ried (De Swetten)</p> <table border="1" style="width: 100%; background-color: #f5f5f5;"> <tr> <td>Rapportnummer</td> <td>16546-134587</td> </tr> <tr> <td>Datum rapport</td> <td>23-04-2003</td> </tr> <tr> <td>Onderzoeksbureau</td> <td>Ingenieursbureau Oranjewoud bv</td> </tr> <tr> <td>Aanleiding</td> <td>Bouwvergunning</td> </tr> <tr> <td>Conclusie</td> <td> <p>Analytisch: Monsters 2-M01 en 2-M02 van partij 2: licht verhoogde gehalten aan min. olie (45mg/kg d.s.); min. olie humeuze grond <D. Heranalyse voor beide representatief gesteld voor samenst. aan min. olie. Humeuze BG (partij 1) & MF zand (partij 2): schone grond.</p> <p>Prioriteit: Matig fijn zand: o.b.v. de onderlinge verschillen in de gemeten conc. aan enkele indiv. PAK wordt gesteld dat in de partij sprake is van enige mate van heterogeniteit. Geen aanleiding tot vervolgonderzoek.</p> <p>Conclusie rapport: 16546-134587</p> <p>Vervolgonderzoek: geen vervolg; Humeuze BG en matig fijn zand in één werk toepassen. Geen toepassingsvoorschriften. multifunctioneel toepasbaar. Tot 1 jaar aan bevoegd gezag info kunnen verstrekken of kwaliteitsverklaring.</p> <p>Zintuiglijk: geen aanwijzingen voor min. olie waargenomen.</p> </td> </tr> <tr> <td>Opmerkingen</td> <td> <p>Opmerkingen: Referentie onbekend. Monsterdieptes en -trajecten fictief. Samenstelling MM's onduidelijk en dus mogelijk fout. 108 boorpunten, maar 100 steken: elk MM samengesteld met de 108 boorpunten.</p> <p>Opmerkingen deel: Humeuze BG en matig fijn zand in één werk toepassen. Geen toepassingsvoorschriften. Multifunctioneel toepasbaar. Tot 1 jaar aan bevoegd gezag info kunnen verstrekken of kwaliteitsverklaring.</p> </td> </tr> </table>	Rapportnummer	16546-134587	Datum rapport	23-04-2003	Onderzoeksbureau	Ingenieursbureau Oranjewoud bv	Aanleiding	Bouwvergunning	Conclusie	<p>Analytisch: Monsters 2-M01 en 2-M02 van partij 2: licht verhoogde gehalten aan min. olie (45mg/kg d.s.); min. olie humeuze grond <D. Heranalyse voor beide representatief gesteld voor samenst. aan min. olie. Humeuze BG (partij 1) & MF zand (partij 2): schone grond.</p> <p>Prioriteit: Matig fijn zand: o.b.v. de onderlinge verschillen in de gemeten conc. aan enkele indiv. PAK wordt gesteld dat in de partij sprake is van enige mate van heterogeniteit. Geen aanleiding tot vervolgonderzoek.</p> <p>Conclusie rapport: 16546-134587</p> <p>Vervolgonderzoek: geen vervolg; Humeuze BG en matig fijn zand in één werk toepassen. Geen toepassingsvoorschriften. multifunctioneel toepasbaar. Tot 1 jaar aan bevoegd gezag info kunnen verstrekken of kwaliteitsverklaring.</p> <p>Zintuiglijk: geen aanwijzingen voor min. olie waargenomen.</p>	Opmerkingen	<p>Opmerkingen: Referentie onbekend. Monsterdieptes en -trajecten fictief. Samenstelling MM's onduidelijk en dus mogelijk fout. 108 boorpunten, maar 100 steken: elk MM samengesteld met de 108 boorpunten.</p> <p>Opmerkingen deel: Humeuze BG en matig fijn zand in één werk toepassen. Geen toepassingsvoorschriften. Multifunctioneel toepasbaar. Tot 1 jaar aan bevoegd gezag info kunnen verstrekken of kwaliteitsverklaring.</p>
Rapportnummer	16546-134587												
Datum rapport	23-04-2003												
Onderzoeksbureau	Ingenieursbureau Oranjewoud bv												
Aanleiding	Bouwvergunning												
Conclusie	<p>Analytisch: Monsters 2-M01 en 2-M02 van partij 2: licht verhoogde gehalten aan min. olie (45mg/kg d.s.); min. olie humeuze grond <D. Heranalyse voor beide representatief gesteld voor samenst. aan min. olie. Humeuze BG (partij 1) & MF zand (partij 2): schone grond.</p> <p>Prioriteit: Matig fijn zand: o.b.v. de onderlinge verschillen in de gemeten conc. aan enkele indiv. PAK wordt gesteld dat in de partij sprake is van enige mate van heterogeniteit. Geen aanleiding tot vervolgonderzoek.</p> <p>Conclusie rapport: 16546-134587</p> <p>Vervolgonderzoek: geen vervolg; Humeuze BG en matig fijn zand in één werk toepassen. Geen toepassingsvoorschriften. multifunctioneel toepasbaar. Tot 1 jaar aan bevoegd gezag info kunnen verstrekken of kwaliteitsverklaring.</p> <p>Zintuiglijk: geen aanwijzingen voor min. olie waargenomen.</p>												
Opmerkingen	<p>Opmerkingen: Referentie onbekend. Monsterdieptes en -trajecten fictief. Samenstelling MM's onduidelijk en dus mogelijk fout. 108 boorpunten, maar 100 steken: elk MM samengesteld met de 108 boorpunten.</p> <p>Opmerkingen deel: Humeuze BG en matig fijn zand in één werk toepassen. Geen toepassingsvoorschriften. Multifunctioneel toepasbaar. Tot 1 jaar aan bevoegd gezag info kunnen verstrekken of kwaliteitsverklaring.</p>												

	<p>► De Ried (De Swetten)</p> <p>Rapportnummer 16546-134587 Datum rapport 22-04-2003 Onderzoeksbureau Ingenieursbureau Oranjewoud bv Aanleiding Bouwvergunning Conclusie Analytisch: Grond: Ter plaatse van M2 licht verhoogde gehalten aan minerale olie en PAK gemeten.</p> <p>Prioriteit: Vrijkomend grond kan niet ter plaatse worden verwerkt. Naar dit grond is onderzoek gedaan, en conclusie is dat de humeuze bovengrond en de onderliggende grondslag, matig fijn zand, geclassificeerd worden als schone grond.</p> <p>Conclusie rapport: 16546-134587</p> <p>Vervolgonderzoek: Geen vervolg.</p> <p>Zintuiglijk: Zeer weinig puin, plastic resten, houtresten en planken. Twee brandplekken op het noordelijk en noordwestelijk deel.</p> <p>Project kwaliteit: Licht verontreinigd</p> <p>Opmerkingen Opmerkingen: Hypothese 'onverdachte locatie' wordt aanvaard. Geen milieuhygiënische belemmering voor de geplande nieuwbouw.</p>
Vermoeden van bodemverontreiniging op de locatie of een deel daarvan	► niet bekend.
informatie bodemkwaliteitskaart	<p>► ontgravingskaart: bovengrond en ondergrond: landbouw/natuur</p> <p>► toepassingkaart: bovengrond en ondergrond: landbouw/natuur</p> <p>► bodemfunctiekaart: wonen</p>

bodemopbouw, geohydrologie en antropogene beïnvloeding

De ondiepe geologie in het onderzoeksgebied is afgeleid van de Grondwaterkaart van Nederland (Dienst grondwaterverkenning TNO/DGGV) en ontleend aan het dinoloket.

De bovenste laag, de deklaag, heeft een hoogte van ca. 1-2 m+NAP.

In figuur 3 staat de geohydrologische opbouw weergegeven.

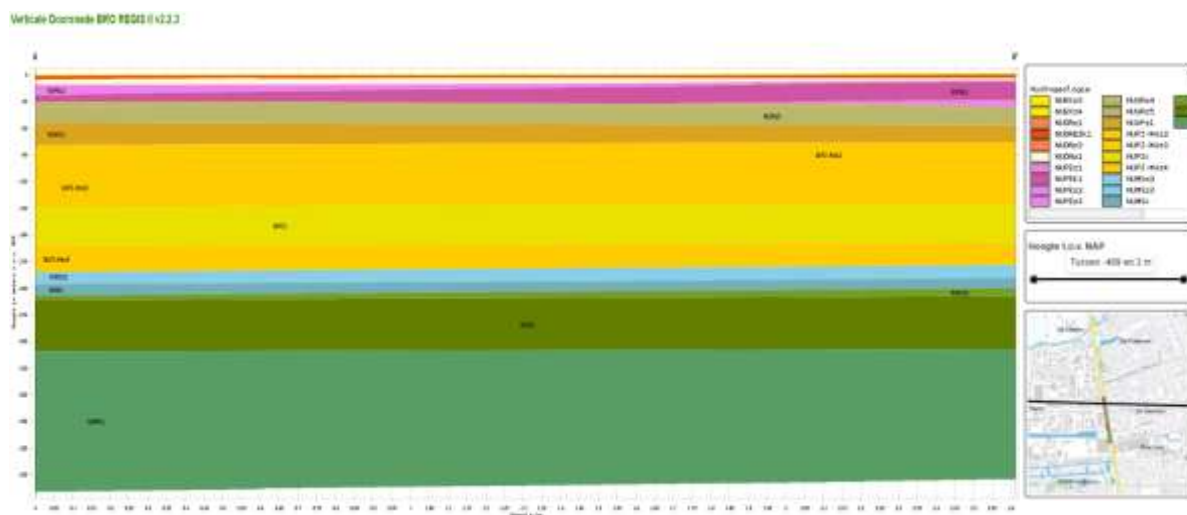

figuur 3: De geohydrologische opbouw

De stromingsrichting van het ondiepe grondwater van het eerste watervoerend is in het kader van dit onderzoek niet vastgesteld.

Opgemerkt dient te worden dat de stromingsrichting van het grondwater beïnvloed kan worden door drainagepatroon, ligging van sloten, riolering, kabels, leidingen en funderingen.

terreinverkenning voorafgaand aan de uitvoering van het veldwerk

Voorafgaand aan de uitvoering van het veldwerk is een terreinverkenning uitgevoerd.

De terreinverkenning heeft als doel om te controleren of de vooraf bekende informatie overeenkomt met de daadwerkelijke situatie ter plaatse van de onderzoekslocatie.

In tabel 6 is een overzicht opgenomen van de uitgevoerde terreinverkenning.

tabel 6: terreininspectie

onderdeel:	uitgevoerd door:	datum:	bijzonderheden:
locatie-inspectie	dhr. H. van Kuik (erkend en geregistreerd)	6-11-2025	geen bijzonderheden t.a.v. de uitvoering

2.1 Hypothese en onderzoeksstrategie

Voor rond 1969 is de onderzoekslocatie niet eerder bebouwd geweest en in gebruik geweest als agrarisch perceel.

Op basis van de topografische kaarten vanaf 1969 tot 2017 is op de locatie bebouwing aanwezig geweest. Op de locatie was een rode kruis gebouw gevestigd. In 2017/2018 is het gebouw afgebroken. Sindsdien is de onderzoekslocatie in gebruik als grasveld.

Op basis van de resultaten van het vooronderzoek zijn binnen het onderzoeksgebied geen concrete aanwijzingen van bodembedreigende milieubelastende activiteiten die geleid zouden kunnen hebben tot bodemverontreiniging.

Er is geen actuele informatie over de milieuhygiënische kwaliteit van de bodem t.p.v. het onderzoeksgebied beschikbaar.

Op basis van de gemeentelijke bodemkwaliteitskaart geldt voor de bovengrond- en ondergrond (ontgravingskaart/toepassingskaart) dat er op de onderzoekslocatie sprake is van achtergrondwaarde bodemkwaliteit (landbouw/natuur).

Verwacht wordt dat de gekozen onderzoeksstrategie een voldoende beeld zal geven over de milieuhygiënische kwaliteit van de bodem t.p.v. de onderzoekslocatie.

In tabel 7 is de gehanteerde onderzoeksstrategie weergegeven.

tabel 7: gehanteerde onderzoeksstrategie

(deel)locatie	verwachte bodemkwaliteit	mogelijke verontreiniging		onderzoeksstrategie
		grond	grondwater	
NEN-5740 perceel sectie A nr. 13619 (ged.)	bovengrond voldoet aan wonen/industrie, ondergrond voldoet aan landbouw/natuur, grondwater voldoet aan de signaleringsparameters beoordeling grondwatersanering	PAK's, zware metalen, PCB's, minerale olie	-	NEN-5740 strategie VED-HE (bovengrond) (vanwege langdurig menselijk gebruik en sloopwerkzaamheden) strategie ONV-NL (ondergrond, grondwater)

Op basis van bekende informatie zijn geen gegevens bekend dat op de locatie sprake zou kunnen zijn van een bodemverontreiniging met asbest. Op voorhand is geen concrete informatie bekend waaruit blijkt dat t.p.v. de onderzoekslocatie asbesthoudend materiaal in de bodem aanwezig is.

Er is in dit onderzoek vooralsnog geen onderzoek naar de aanwezigheid van asbest in grond uitgevoerd.

Het opgeboorde monstermateriaal op de onderzoekslocatie is in dit onderzoek visueel beoordeeld op de aanwezigheid van asbesthoudend materiaal. Opgemerkt dient te worden dat asbestanalyses geen deel uitmaken van uitgevoerde analyses in het kader van de NEN-5740. Onderhavig onderzoek betreft geen asbest onderzoek in bodem volgens NEN-5707+C2 of NEN-5897+C2.

Er bestaat echter altijd de mogelijkheid dat asbest (afval/puin) ed. in de bodem terecht gekomen is of is begraven.

Alleen een verkennd onderzoek asbest in grond volgens NEN-5707+C2 of onderzoek asbest in puin volgens NEN-5897+C2 kan een uitspraak doen over de evt. aanwezigheid van asbest in de bodem.

Tevens dient opgemerkt te worden dat aanwezig puinmateriaal en/of (half)verhardingsmaterialen niet chemisch-analytisch zijn onderzocht.

3 VELDONDERZOEK

In dit hoofdstuk wordt het uitgevoerde veldwerkonderzoeksprogramma beschreven. Daarnaast worden de resultaten van het veldonderzoek weergegeven.

3.1 Uitvoering van het veldonderzoek

Het veldonderzoek is uitgevoerd onder procescertificaat BRL SIKB 2000 en conform de eisen uit de protocollen 2001 en 2002.

In tabel 8 zijn de uitvoeringsaspecten opgenomen.

tabel 8: uitvoeringsaspecten

onderdeel:	uitgevoerd door:	datum:	bijzonderheden:
uitvoeren van boringen, het plaatsen van de peilbuizen en het nemen van grondmonsters (protocol 2001)	dhr. H. van Kuik (erkend en geregistreerd) dhr. D. Haar (in opleiding)	23-10-2025	geen bijzonderheden t.a.v. de uitvoering
nemen van grondwatermonsters (protocol 2002)	dhr. H. van Kuik (erkend en geregistreerd)	17-11-2025	geen bijzonderheden t.a.v. de uitvoering

Bedrijfs- en persoonserkenningen zijn weergegeven op de internetsite van Rijkswaterstaat. Een onafhankelijkheidsverklaring is opgenomen in bijlage 6.

Alle geplaatste boringen zijn zodanig ruimtelijk verspreid over de onderzoekslocatie dat een zo representatief mogelijke indruk van de onderzoekslocatie wordt verkregen. De positionering van alle boringen is weergegeven in bijlage 2. Het veldwerkprogramma staan weergegeven in tabel 9.

tabel 9: veldwerkprogramma

Onderdeel	Aantal	Diepte (m-mv)	Nummers
perceel sectie A nr. 13619 (ged.)			
Boringen	11	ca.0.5	4 t/m 14
	2	ca.2.0	2+3
Peilbuis	1	ca.3.0	1

3.2 Resultaten van het veldonderzoek

bodemopbouw

De boorprofielbeschrijvingen van alle verrichte boringen met bijbehorende zintuiglijke waarnemingen zijn grafisch uitgewerkt en opgenomen in bijlage 3.

In tabel 10 is op basis van de waarnemingen de lokale bodemopbouw beschreven.

tabel 10: lokale bodemopbouw

bodemlaag m-mv	hoofdbestanddeel	toevoeging	kleur
0.0-0.5	zand	zwak siltig, humeus, matig fijn	bruin/grijs
0.5-1.5	zand	zwak siltig, matig fijn	beige/geel
1.5-3.0	zand	matig tot sterk siltig, matig fijn	licht grijs

veldmetingen grondwater

De resultaten van de veldwaarnemingen van het grondwater zijn weergegeven in tabel 11.

tabel 11: veldwaarnemingen grondwater

Peilbuis	filtertraject m-mv	grondwaterstand m-mv	voorpompen liter	pH	EGV geleidingsvermogen µS/cm	troebelheid (NTU)
Pb1	2.0-3.0	1.42	5	6.5	450	17

In het genomen grondwatermonster is een hogere troebelheid gemeten dan voor natuurlijke troebelheid verwacht wordt (≥ 10 NTU). De peilbuis heeft voldoende rusttijd gehad na plaatsing (minimaal een week). Ook is de peilbuis zorgvuldig en met een voldoende laag debiet afgepompt zodat de grondwaterstand in de peilbuis slechts gering is gedaald tijdens afpompen (< 50 cm). Daarom wordt aangenomen dat er geen sprake is geweest van een verstoord bodemevenwicht tijdens monsterneming, en dat de gemeten waarde voor troebelheid een natuurlijke oorzaak hebben (zwevende stoffen als lutum of silt in het grondwater). Zwevende delen kunnen leiden tot verhoogde meetwaarden in het grondwater als gevolg van matrixstoringen bij de analyse en ab- en adsorptie organische verbindingen en zware metalen aan deze zwevende delen.

zintuiglijke waarnemingen

Het bij de boringen vrijkomende bodemmateriaal is zintuiglijk beoordeeld op eventuele afwijkingen.

De zintuiglijke waarnemingen zijn omschreven en grafisch weergegeven in bijlage 3.

De bemonsterde grond bevatte geen zintuiglijk waarneembare afwijkingen.

grondwater

Het bemonsterde grondwater bevatte geen zintuiglijk waarneembare afwijkingen.

asbest

Tijdens de locatie-inspectie is aandacht geschonken aan de aanwezigheid van asbest op het maaiveld, hierbij is op het maaiveld geen asbestverdacht materiaal aangetroffen.

Het opgeboorde monstermateriaal (grond) is zintuiglijk beoordeeld op de aanwezigheid van asbesthoudend materiaal. Op basis van zintuiglijke waarnemingen van het opgeboorde monstermateriaal is geen asbestverdacht materiaal aangetroffen (indicatieve waarneming).

Hierbij wordt opgemerkt dat in dit onderzoek handboringen zijn uitgevoerd met een 5 cm edelman boor de trefkans op het aantreffen van asbesthoudend materiaal (t.g.v. verdringing van materiaal) is kleiner dan bij het graven van inspectiegaten volgens NEN-5707+C2. Bij het graven van proefgaten of proefsleuven ontstaat een beter beeld van eventueel aanwezig bodemvreemd materiaal.

Met nadruk wordt vermeld dat onderzoek naar de aanwezigheid van asbest in de bodem/puin geen onderdeel uitmaakt van het onderhavige onderzoek dat volgens NEN-5740 is uitgevoerd. Het onderhavige onderzoek kan daarom geen uitspraak doen over de aan- of afwezigheid van asbest in de bodem op de onderhavige locatie. Opgemerkt dient te worden dat geen asbestanalyses van grond en/of puin e.d. hebben plaatsgevonden. Asbestanalyses maken geen deel uit van verkennend bodemonderzoek in het kader van de NEN-5740. Tevens wordt opgemerkt dat de zintuiglijke beoordeling op asbest en de locatie-inspectie niet opgevat dient te worden als een onderzoek uitgevoerd op basis van NEN-5707+C2 (asbestonderzoek in grond) en/of NEN-5897+C2 (monsterneming en analyse van asbest in onbewerkt bouw- en sloopafval en recyclinggranulaat). Alleen een asbestonderzoek volgens NEN-5707+C2 / NEN-5897+C2 geeft meer zekerheid over de aanwezigheid van asbest in de bodem resp. puin.

De chemische samenstelling van eventueel aanwezig verhardingsmateriaal is niet in dit onderzoek onderzocht.

4 CHEMISCH-ANALYTISCH ONDERZOEK

In dit hoofdstuk worden de uitvoering, het toetsingskader en de resultaten van de chemische analyses besproken. Vervolgens worden de resultaten van het chemisch-analytisch onderzoek geïnterpreteerd. Het chemisch onderzoek van grond is uitgevoerd door het NEN-EN-ISO 17025 geaccrediteerde milieulaboratorium van Omegam-Eurofins.

Alle analyses zijn geanalyseerd volgens het accreditatieschema AS3000 "laboratoriumanalyses voor milieuhygiënisch bodemonderzoek", waarvoor Omegam-Eurofins is geaccrediteerd en erkend door het ministerie van I&W.

De conservering van grond- en grondwatermonsters is uitgevoerd conform SIKB protocol 3001 "conserveringsmethoden en conserveringstermijnen voor milieumonsters".

4.1 Onderzoeksprogramma chemisch-analytisch onderzoek

grond

Teneinde in het kader van het verkennd bodemonderzoek een indruk te krijgen van de algemene kwaliteit van de grond zijn de grondmonsters, welke tijdens het veldonderzoek zijn genomen, in het laboratorium met elkaar gemengd tot grondmengmonsters.

grondwater

Uit de geplaatste peilbuis is een grondwatermonster genomen en geanalyseerd.

In onderstaande tabel 12 wordt de samenstelling van de grondmengmonsters, het grondwatermonster, de monsternamediepte en de uitgevoerde analyses weergegeven.

tabel 12: analyseschema

Monster-code	boringnummer(s)	diepte (m-mv)	zintuiglijke waarnemingen	analysepakket
grond				
MM1	2+9+10+11	0.0-0.5	-	NEN-grond(*)+AS3000
MM2	1+7+8+13	0.0-0.5	-	NEN-grond(*)+AS3000
MM3	3+5+6+14	0.0-0.5	-	NEN-grond(*)+AS3000
MM4	1+2+3	0.5-2.0	-	NEN-grond(*)+AS3000
grondwater				
1 (peilbuis)	1	2.0-3.0	-	NEN-grondwater(**) +AS3000

verklaring van de gebruikte afkortingen en codes:⁽¹⁾

* NEN-grond	=	Standaard Pakket Grond omvat AS3000 voorbehandeling, 9 zware metalen, PAK (10-VROM), minerale olie (GC), PBC's, droge stof, organische stof en lutum;
**NEN-water	=	Standaard Pakket Grondwater omvat AS3000 voorbehandeling zware metalen, vluchtige aromaten (incl. naftaleen), chloorhoudende oplosmiddelen, chloorbenzenen, minerale olie, styreen en bromoform;
Zware metalen	=	barium (Ba)/cadmium (Cd)/Cobalt(Co)/koper (Cu)/lood (Pb)/nikkel (Ni)/zink (Zn)/Molybdeen (Mo)/kwik(Hg);
Vluchtige aromaten	=	Benzeen (B), Tolueen (T), Ethylbenzeen (E), Xylenen (X), Naftaleen (N) Styreen (S) (BTEXNS);
PCB	=	Polychloorbifenylen;
PAK	=	Polycyclische Aromatische Koolwaterstoffen;
VOH	=	Vluchtige gehalogeneerde koolwaterstoffen.
Bromoform	=	Tribroommethaan

4.2 Toetsingscriteria

De analyseresultaten van de onderzochte monsters worden vergeleken met de volgende waarden:

- Kwaliteitseisen uit het Besluit Bodemkwaliteit (bijlage B, regeling bodemkwaliteit 2022);
- Interventiewaarde bodemkwaliteit (bijlage IIa, Besluit activiteiten leefomgeving);
- Signaleringsparameters beoordeling grondwatersanering (Bijlage Vd, Besluit kwaliteit leefomgeving = interventiewaarden Circulaire bodemsanering 2013).

De toetsing van de analyseresultaten vindt plaats conform de, door het Rijk beschikbaar gestelde Bodem Toets- en Validatieservice (BoToVa). Toetsingen zijn voorlopig uitgevoerd volgens tijdelijke kaders van de Omgevingswet, in afwachting van formele vaststelling door Rijkswaterstaat medio 2024. Hieraan kunnen geen rechten worden ontleend.

De in deze tabel genoemde kwaliteitseisen hebben de volgende betekenis:

Landbouw/natuur	=	bestaande kwaliteit in 'schone' gebieden
Wonen	=	geschikte toestand voor functie Wonen
Industrie	=	geschikte toestand voor functie Industrie
Interventiewaarde	=	aanwezigheid van mogelijke onaanvaardbare risico's voor mens of milieu
Signaleringsparameter	=	beoordeling of sanering nodig is bij historische grondwaterverontreiniging

De kwaliteitseisen voor een aantal stoffen in de bodemonsters zijn afhankelijk van het gehalte aan organische stof en lutum. Deze gehalten zijn in het laboratorium bepaald en verwerkt in de toetsingstabel.

Voor de beoordeling van de verontreinigingssituatie wordt behalve met de toetsingstabel, ook rekening gehouden met de zintuiglijke waarnemingen en eventueel met het gebruik van de bodem.

Bij de beoordeling worden de volgende termen toegepast:

tabel 13: overzicht van de toegepaste termen bij de toetsing volgens het kader van de Omgevingswet.

kwaliteitseis	ondergrens kwaliteitsklasse	bovengrens kwaliteitsklasse
landbouw/natuur ¹	-	landbouw/natuur
wonen ²	landbouw/natuur	wonen
industrie	wonen	industrie
matig verontreinigd	industrie	matig verontreinigd
sterk verontreinigd	interventiewaarde bodemkwaliteit	-

De locatie wordt als verontreinigd beschouwd, indien in een (meng)monster stoffen aanwezig zijn in een concentratie hoger dan de kwaliteitseis landbouw/natuur. Overschrijding van de kwaliteitseis industrie houdt in dat er een vermoeden van ernstige bodemverontreiniging bestaat en dat een nader onderzoek moet worden uitgevoerd.

Daarnaast zijn er twee bijzondere toetsingsregels: voor de klasse landbouw/natuur en voor de indeling in de bodemkwaliteitsklasse wonen:

¹ De kwaliteit van de grond overschrijdt niet de kwaliteitseis landbouw/natuur als bij meting van X stoffen in de grond het rekenkundige gemiddelde van maximaal Y stoffen verhoogd zijn ten opzichte van de kwaliteitseis landbouw/natuur. De verhoging mag per stof maximaal 2x de kwaliteitseis landbouw/natuur voor die stof bedragen, waarbij voor alle stoffen (met uitzondering van nikkel) geldt dat de verhoogde gehalten kleiner zijn dan of gelijk zijn aan de kwaliteitseis wonen van de betreffende stof.

X	2	7	16	27	37
Y	1	2	3	4	5

² De kwaliteit van de bodem overschrijdt niet de maximale waarde voor de kwaliteitsklasse wonen wanneer bij meting van X stoffen maximaal Y stoffen verhoogd zijn ten opzichte van de maximale waarde voor kwaliteitsklasse wonen. De verhoging mag per stof ten hoogste de maximale waarde voor de kwaliteitsklasse wonen vermeerderd met de achtergrondwaarde voor die stof bedragen, waarbij voor alle stoffen geldt dat de gehalten van de gemeten stoffen kleiner zijn dan of gelijk zijn aan de maximale waarde voor kwaliteitsklasse industrie van de betreffende stof.

X	2	7	16	27	37
Y	1	2	3	4	5

4.3 Analyseresultaten en interpretatie

In deze paragraaf zijn de resultaten van de chemische analyses van de grond- en grondwatermonsters, gerelateerd aan toetsingswaarden, weergegeven in tabelvorm. Na de tabellen worden de onderzoeksresultaten besproken.

In bijlage 4 zijn van alle uitgevoerde analyses de analysecertificaten opgenomen. In bijlage 5 zijn de toetsingsresultaten opgenomen.

onderzoeksresultaten grond

In tabel 14 staat een samenvatting weergegeven van de toets resultaten van de onderzochte mengmonsters van de boven- en ondergrond.

tabel 14: samenvatting toets resultaten boven- en ondergrond.

grondmeng-monster/ boring	zintuiglijk	landbouw/ natuur	wonen	industrie	matig verontreinigd	sterk verontreinigd (> I)	toetsing eindoordeel
MM1 (2+9+10+11) (0.0-0.5)	-	overige onderzochte parameters	lood, PAK's	-	-	-	wonen*
MM2 (1+7+8+13) (0.0-0.5)	-	overige onderzochte parameters	lood ¹	-	-	-	landbouw/natuur*
MM3 (3+5+6+14) (0.0-0.5)	-	overige onderzochte parameters	lood ¹	-	-	-	landbouw/natuur*
MM4 (1+2+3) (0.5-2.0)	-	alle onderzochte parameters	-	-	-	-	landbouw/natuur*

landbouw/ natuur	beoordeling omgevingswet: kwaliteitsklasse landbouw / natuur /
wonen	maximale waarde landbouw/natuur < gehalte (gssd) ≤ maximale waarde wonen
industrie	beoordeling omgevingswet: kwaliteitsklasse wonen maximale waarde wonen < gehalte (gssd) ≤ maximale waarde industrie beoordeling omgevingswet: kwaliteitsklasse industrie
matig verontreinigd	maximale waarde industrie < gehalte (gssd) ≤ interventiewaarde beoordeling omgevingswet: kwaliteitsklasse matig verontreinigd
sterk verontreinigd >I	beoordeling omgevingswet: kwaliteitsklasse sterk verontreinigd

1= hier geldt de uitzonderingsregel zoals in paragraaf 4.2 vermeld

*= beoordeling is excl. onderzoek naar PFAS-verbindingen, onderzoek naar deze verbindingen is vanaf 8 juli 2019 verplicht bij beoordeling van hergebruiksmogelijkheden van de grond

onderzoeksresultaten grondwater

In tabel 15 staat een samenvatting weergegeven van de toets resultaten van de onderzochte grondwatermonsters.

tabel 15: samenvatting toets resultaten grondwater

Peilbuis	zintuiglijk	<streefwaarde	>streefwaarde	>signaleringsparameter	toetsing eindoordeel
Pb1 (2.0-3.0)	-	overige onderzochte parameters	barium, molybdeen, nikkel	-	<signalerings parameter beoordeling grondwatersanering

<streefwaarde	Bij overschrijding zijn er geen significante risico's voor mens, plant of dier aanwezig.
>streefwaarde en <signalerings parameter	Bij overschrijding zijn er geen significante risico's voor mens, plant of dier aanwezig.
>signalerings parameter	Bij overschrijding zijn er mogelijk significante risico's voor mens, plant of dier aanwezig (voormalige interventiewaarde).

interpretatie onderzoeksresultaten

bovengrond (0.0-0.5 m-mv)

Bovengrondmengmonster MM1 bevat verhoogde gehalten lood (zware metalen) en polycyclische aromatische koolwaterstoffen (PAK's) die voldoen aan de maximale waarde voor de bodemkwaliteitsklasse wonen.

De bovengrondmengmonsters MM2 en MM3 bevatten een verhoogd gehalte lood (zware metalen) dat voldoet aan de maximale waarde voor de bodemkwaliteitsklasse wonen. Op basis van de uitzonderingsregel zoals omschreven in paragraaf 4.2 geldt in deze gevallen dat het eindoordeel alsnog landbouw/natuur is.

De plaatselijk verhoogd gemeten gehalten lood en PAK's in de bovengrond zijn niet te relateren aan evt. zintuiglijke waargenomen bodemvreemde afwijkingen in het opgeboorde monstermateriaal. In algemene zin geldt dat in gebieden welke reeds langere tijd door de mens in gebruik zijn (o.a. langdurige bewoning of menselijk gebruik) worden vaker verhoogde gehalten aan o.a. zware metalen en PAK's in de grond gemeten. In algemene zin wordt opgemerkt dat antropogene beïnvloeding van een locatie in de meeste gevallen een negatief effect heeft op de kwaliteit van de bodem.

Zware metalen bezitten veelal een geringe mobiliteit in de bodem en hechten zich met name aan slib- en kleideeltjes. Zware metalen komen van nature in bepaalde concentraties in de bodem voor. Deze concentraties kunnen verhoogd voorkomen in het stedelijk milieu. De afgifte vindt onder andere plaats door dakpannen, dakgoten, kabels en leidingen, verkeer en afval. Ook depositie van zware metalen op de bodem door industriële activiteiten is een mogelijke oorzaak van verhoogde concentraties.

Polycyclische aromatische koolwaterstoffen (PAK) omvat een groep van meer dan 200 stoffen, die bestaan uit twee of meer aan elkaar verbonden benzeenringen, die ontstaan bij de onvolledige verbranding van koolstofbevattende materialen. Het zijn teerachtige stoffen die ontstaan bij de onvolledige verbranding van koolstofhoudende materialen als hout, fossiele brandstoffen, tabak of levensmiddelen.

De aanwezigheid van PAK's in de bodem zijn vaak het gevolg van de aanwezigheid van teerhoudende of koolstofhoudende stoffen, zoals bv. koolas, verbrandingsresten of teerresten. Ze kunnen zowel een synthetische als een natuurlijke oorsprong hebben. PAK's kunnen ook worden aangetroffen bij de vervaardiging en verwerking van rubber, kunststoffen, verf, lakken, minerale olie en teerproducten. In de chemische grondstoffenindustrie dienen ze als tussenproducten bij verschillende syntheses, bijvoorbeeld van verfstoffen en farmaceutica.

ondergrond (0.5-2.0 m-mv)

Ondergrondmengmonster MM4 bevat geen van de onderzochte stoffen verhoogd t.o.v. de maximale waarde voor de bodemkwaliteitsklasse landbouw/natuur.

grondwater

peilbuis 1 (2.0-3.0 m-mv)

Het grondwater ter plaatse van peilbuis12 bevat verhoogde gehalten barium, molybdeen en nikkel (zware metalen) t.o.v. de streefwaarde. De signaleringsparameters beoordeling grondwatersanering worden niet overschreden.

Ten aanzien van het voorkomen van verhoogde gehalten zware metalen in het freatisch grondwater kan in algemene zin worden opgemerkt dat dergelijke verhoogde gehalten op tal van onverdachte locaties in Nederland regelmatig voorkomen. De gehalten worden vaak in verhoogde mate aangetoond zonder dat daarbij sprake is van een verontreinigingsbron. De verhoogde gehalten zware metalen kunnen o.a. worden veroorzaakt door wisselende milieuomstandigheden in de bodem alsmede door diverse bodemprocessen. Zo kan het onvoldoende herstelde evenwicht tussen grond en grondwater ten tijde van de bemonstering een mogelijke oorzaak zijn van het verhoogd voorkomen van zware metalen. Deels kunnen zware metalen van nature, door uitloging uit sedimenten, afhankelijk van het redoxpotentiaal, in verhoogde mate in het grondwater voorkomen, het betreft in deze gevallen natuurlijk verhoogde achtergrondwaarden.

Opmerking:

Wanneer het gehalte van een parameter beneden de rapportagegrens van AS3000 ligt mag er, conform de Wijziging Regeling Bodemkwaliteit (Stc. 122, 27 juni 2008), voor de betreffende parameter van uit worden gegaan dat deze voldoet aan de achtergrondwaarde (AW2000), e.e.a. geldt voor de gecorrigeerde som 1,2-dichlooretheen, gecorrigeerde som dichloorpropaan en som xylenen.

Op basis van de circulaire bodemsanering 2009 zijn de toetsingswaarden voor barium (zware metalen) tijdelijk ingetrokken. Indien er op een locatie sprake is van een antropogene bron kan het gemeten gehalte barium indicatief worden getoetst aan de voormalige interventiewaarde

5 CONCLUSIES EN AANBEVELINGEN

Naar aanleiding van de resultaten van het verkennd milieukundig bodemonderzoek worden de volgende conclusies getrokken en aanbevelingen gedaan.

zintuiglijke waarnemingen

Op basis van zintuiglijke waarnemingen zijn in het opgeboorde monstermateriaal geen bijzonderheden waargenomen die duiden op een vorm van bodemverontreiniging. Op basis van zintuiglijke waarnemingen is in het opgeboorde bodemmateriaal geen asbestverdacht materiaal waargenomen (indicatieve waarneming).

eindconclusie verkennd bodemonderzoek NEN-5740

In de bovengrond zijn plaatselijk verhoogde gehalten lood en PAK's gemeten die voldoen aan de maximale waarde voor de bodemkwaliteitsklasse wonen.

Voor het overige zijn in de boven- en ondergrond geen van de onderzochte stoffen verhoogd gemeten t.o.v. de maximale waarde voor de bodemkwaliteitsklasse landbouw/natuur.

Het grondwater bevat geen verhoogde gehalten t.o.v. de signaleringsparameters beoordeling grondwatersanering.

De gemeten gehalten in de grond en het grondwater geven, naar onze mening, uit milieuhygiënische overweging geen aanleiding tot het instellen van nader onderzoek.

Op basis van de resultaten van het uitgevoerde bodemonderzoek geldt, ten aanzien van de milieuhygiënische kwaliteit van de bodem, naar onze mening, geen belemmering voor het beoogde gebruik van de onderzoekslocatie.

Echter, het is van belang te benadrukken dat het bevoegd gezag hierin de uiteindelijke beslissing neemt en hierbij beleidsmatige afwegingsruimte heeft, wat kan resulteren in een afwijkend besluit. Aan onze inschatting (expert-judgement) kunnen dan ook geen rechten worden ontleend en deze is louter indicatief van aard.

toetsing hypothese

In tabel 16 is de hypothese en de noodzaak tot vervolgonderzoek beoordeeld aan de hand van de onderzoeksresultaten.

tabel 16: toetsing hypothese

Locatie	Hypothese	Correct?	Verkennd onderzoek met nieuwe hypothese?	Nader onderzoek?
De Geeuw naast 35 te Drachten	bovengrond voldoet aan wonen/industrie, ondergrond voldoet aan landbouw/natuur, grondwater voldoet aan de signaleringsparameters beoordeling grondwatersanering	ja, de bovengrond voldoet aan de bodemkwaliteitsklasse wonen	nee, onderzoeksinspanning voldoende	nee, er zijn geen gehalten boven de grenswaarde/ interventiewaarde, de toetsingswaarden voor nader onderzoek, de MTR-humaan of de signaleringsparameters beoordeling grondwatersanering gemeten

Opgemerkt wordt dat de conclusies betrekking hebben op de chemische gesteldheid van de bodem (excl. asbest). Een asbestonderzoek in grond of puin conform de NEN 5707+C2 resp. NEN 5897+C2 maakt geen onderdeel uit van de scope van onderhavig onderzoek.

Op basis van dit onderzoek dat volgens NEN-5740 is uitgevoerd kan geen uitspraak worden gedaan omtrent de aanwezigheid van asbesthoudend materiaal in de bodem of puin.

Indien een formele uitspraak over het voorkomen van asbest in de bodem gewenst is dient een asbestonderzoek uit gevoerd te worden conform de NEN 5707+C2 of NEN 5897+C2.

Afwijkingen t.o.v. normen en protocollen

Er hebben bij de uitvoering van werkzaamheden geen afwijkingen plaatsgevonden t.o.v. de geldende protocollen 2001, 2002 en/of overige geldende analysemethoden.

Aanbevelingen

Als grond van de locatie vrijkomt, moet er rekening mee worden gehouden dat deze niet zonder meer elders toepasbaar is. Op basis van de regels in het Besluit activiteiten leefomgeving (Bal) moeten voor de milieubelastende activiteiten graven in bodem > 25 m³, het toepassen van grond en het opslaan van grond meldingen worden ingediend via het Omgevingsloket DSO. Met behulp van de 'Vergunningcheck' in het DSO kan worden nagegaan om welke meldingen het gaat in de betreffende situatie. In dit verkennend bodemonderzoek is geen onderzoek uitgevoerd naar PFAS stoffen in de bodem. De in dit onderzoek opgenomen toetsing is excl. onderzoek naar PFAS-stoffen, onderzoek naar PFAS verbindingen is bij definitieve beoordeling van evt. hergebruiksmogelijkheden van evt. af te voeren grond alsnog nodig. Opgemerkt wordt dat evt. afvoer van grond met de bodemkwaliteitsklasse "wonen", "industrie" en "matig en sterk verontreinigde grond" meer kosten met zich meebrengt dan de afvoer van grond met de "bodemkwaliteitsklasse landbouw/natuur".

Algemeen/opmerkingen/betrouwbaarheid/uitsluitingen

Het onderhavige onderzoek heeft betrekking gehad op de locatie gelegen aan De Geeuw naast 35 te Drachten (zie bijlage 2). Op basis van het onderhavige onderzoek kan alleen een uitspraak worden gedaan omtrent de bodemkwaliteit van het onderzochte terreindeel, zie bijlage 2.

Op basis van het onderhavige onderzoek kan geen uitspraak worden gedaan: omtrent de bodemkwaliteit van niet onderzochte terreindelen, de milieuhygiënische bodemkwaliteit van niet bekende verdachte terreindelen, de milieuhygiënische bodemkwaliteit van niet verkende bodemlagen, de milieuhygiënische kwaliteit van het diepere grondwater etc.

Daarnaast kan op basis van dit onderzoek geen uitspraak worden gedaan omtrent de eventuele aanwezigheid van asbest in de bodem/puin. Indien echter een formele uitspraak over het voorkomen van asbest in de bodem gewenst is dient een asbestonderzoek uit gevoerd te worden conform de NEN 5707+C2 of NEN 5897+C2. Alleen een asbestonderzoek volgens NEN-5707+C2 / NEN-5897+C2 geeft meer zekerheid over de aanwezigheid van asbest in de bodem resp. puin.

In algemene zin wordt opgemerkt dat bij analyse van mengmonsters de gehalten in de individuele deelmonsters van een mengmonster zowel hoger als lager kunnen zijn dan de aangetoonde gehalten in het betreffende mengmonster. Er kan in gevallen waarbij sprake is van ruime overschrijdingen van de achtergrondwaarde, gemeten in een mengmonster, niet worden uitgesloten dat individuele deelmonsters gehalten boven de tussen- of interventiewaarde bevatten.

T.a.v. historische (bodem) informatie van de locatie wordt opgemerkt dat de geraadpleegde bronnen niet altijd zonder fouten en volledig zijn. Voor het verkrijgen van historische informatie is Sigma Geo- & Milieutechniek afhankelijk van deze bronnen, waardoor Sigma Geo- & Milieutechniek niet kan instaan voor de juistheid en volledigheid van de verzamelde historische informatie. Het kan voorkomen dat niet alle bronnen zijn geraadpleegd, doordat ze niet voorhanden waren. Hierdoor kan informatie ontbreken.

Dit bodemonderzoek is op zorgvuldige wijze uitgevoerd conform de toepasselijke en van kracht zijnde regelgeving en methoden. Een bodemonderzoek wordt in zijn algemeenheid echter uitgevoerd door het, conform de geldende richtlijnen, steekproefsgewijs bemonsteren van de bodem d.m.v. een representatief geacht aantal monsters, waardoor het, op basis van de resultaten van een bodemonderzoek, onmogelijk is om garanties af te geven ten aanzien van de milieuhygiënische bodemkwaliteit.

Een verkennend bodemonderzoek geeft nooit volledige zekerheid omtrent de toestand van de bodem ter plaatse van een locatie. Het onderzoek dient geïnterpreteerd worden als een inschatting van de verontreinigingssituatie op een bepaald moment. Het is echter op basis van dit onderzoek nooit uit te sluiten dat er lokaal afwijkingen in de bodem voorkomen. Het kan op basis van dit onderzoek niet uitgesloten worden dat zich op de locatie verontreiniging bevindt welke in dit onderzoek niet is aangetroffen/ontdekt.

De resultaten van het onderzoek kunnen minder representatief worden naarmate de tijd verstrijkt. Eventuele toekomstige activiteiten, calamiteiten, sloopwerkzaamheden, bouwrijp maken en/of aanvoer van grond van elders, kunnen de bodemkwaliteit (sterk) beïnvloeden. Tijdens werkzaamheden in de bodem dient men alert te blijven op waarneembare bijzonderheden, die kunnen duiden op eventuele verontreinigingen

Het onderzoek is gebaseerd op informatie van derden en het verrichten van een beperkt aantal boringen en analyses, conform de geldende richtlijnen. Hierdoor is het mogelijk dat niet alle informatie is verkregen, dan wel dat niet alle afwijkingen in de bodem zijn geconstateerd.



Sigma Geo- & Milieutechniek B.V. aanvaardt derhalve op generlei wijze aansprakelijkheid voor de gevolgen/schade dan wel enige andere indirecte incidentele of gevolgschade welke voortvloeien uit beslissingen welke worden genomen op basis van de onderzoeksresultaten van het onderhavige onderzoek als in de praktijk blijkt dat de verontreinigingssituatie anders is dan in dit onderzoek vermeld.

6 LITERTUURLIJST

1. 'Bodem – Landbodem – Strategie voor het uitvoeren van verkennend bodemonderzoek – onderzoek naar de milieuhygiënische kwaliteit van bodem en grond' (Nederlandse norm 5740+C1: november 2024).
2. 'Bodem – Landbodem – Strategie voor het uitvoeren van milieuhygiënisch vooronderzoek (Nederlandse norm 5725:2023, oktober 2023).).
3. Bodem-Monsterneming van grondwater, NEN 5744, (NNI maart 2011).
4. NEN 5707+C2; Bodem - Inspectie, monsterneming en analyse van asbest in bodem en partijen grond; uitgifte december 2017.
5. NTA 5755, Strategie voor het uitvoeren van nader onderzoek, NNI, juni 2022).
6. Boringen zijn geplaatst volgens de eisen uit het SIKB-protocol 2001 (vigerende versie).
7. Grondmonsters zijn genomen volgens de eisen uit het SIKB-protocol 2001 (vigerende versie), grondwatermonsters zijn genomen volgens de eisen uit het SIKB-protocol 2002 (vigerende versie).
8. De conservering van monsters in het veld is uitgevoerd volgens de eisen uit de SIKB-protocollen 2001 en 2002 (vigerende versie).
9. Classificatie van onverharde grondmonsters, NEN 5104, september 1989.

7 COLOFON

opdrachtgever : BügelHajema Adviseurs
project : De Geeuw naast 35 te Drachten
omvang rapport : 25 blz.
datum : 26-11-2025
projectleider : ing. A.D.M. van Wuijkhuijse

Auteur	Paraaf	Gecontroleerd door	Paraaf	Datum	Status
R.F. Dob		H. Kroon		26 november 2025	definitief

BIJLAGE 1 TOPOGRAFISCH OVERZICHT



BIJLAGE 1 TOPOGRAFISCH OVERZICHT (HISTORISCH)

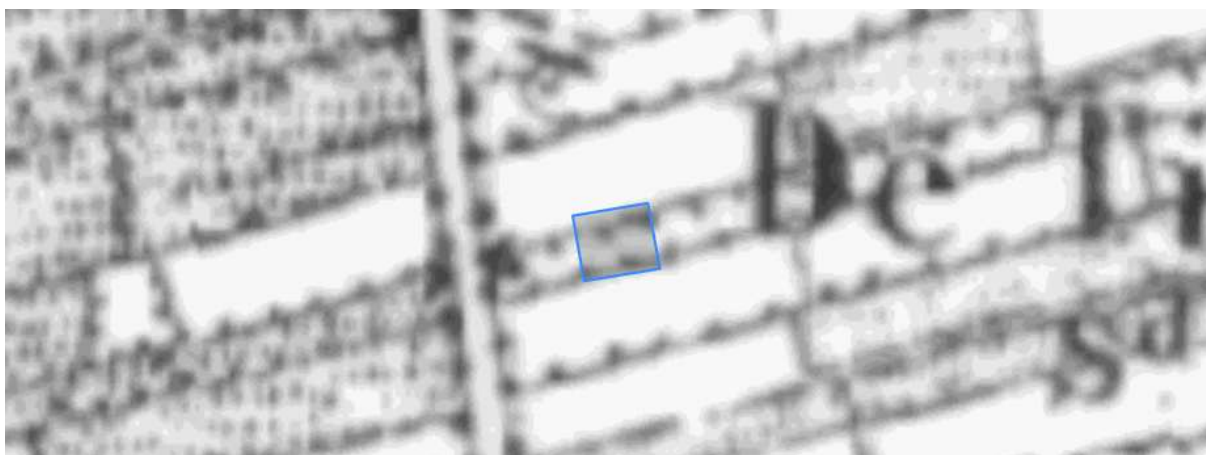

1850



1888



1940



1990

BIJLAGE 2 ONDERZOEKSLOCATIE



Legenda

	gras/braak		tegels
	puin, split ed.		asfalt/beton
	klinkers		grind

	= combinatie boring/peilbuis
	= boring tot 0.5 m -mv.
	= boring tot 1.0 m -mv.
	= boring tot 2.0 m -mv.
	= inspectiegat.

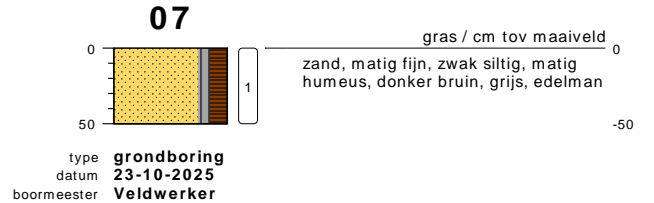
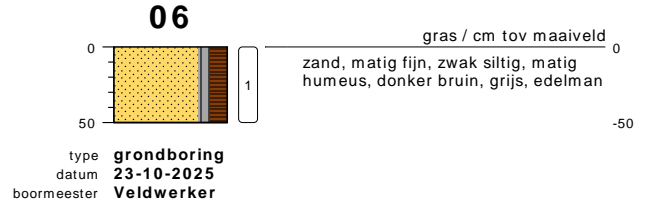
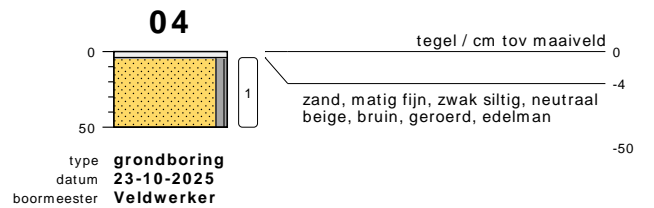
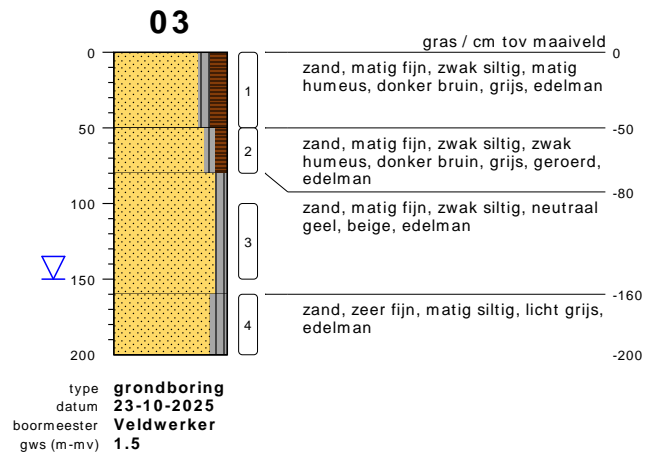
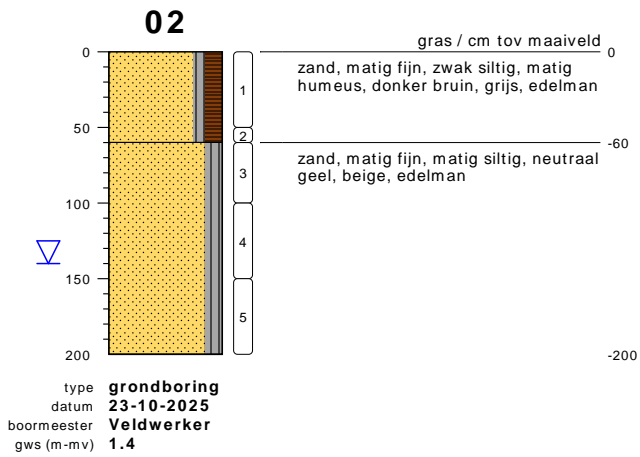
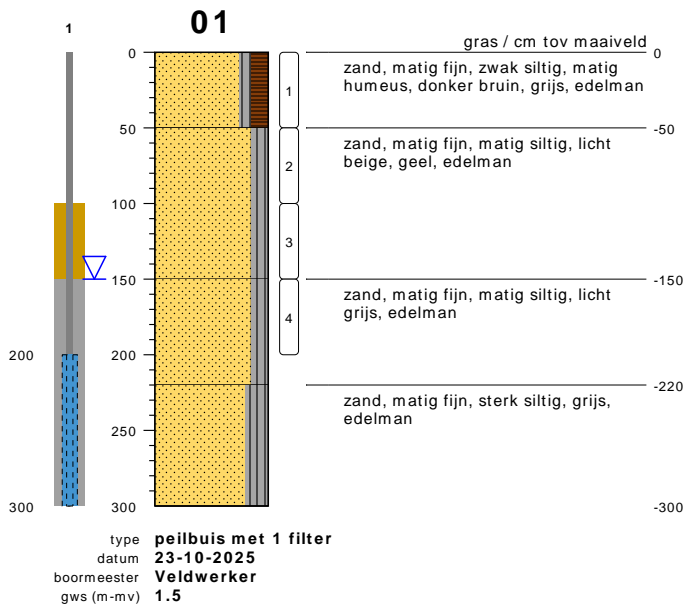

bodemprofielen bijlage 3: BOORPROFIELEN

onderzoek **De Geeuw naast 35, Drachten**
 projectcode **25-M11968**
 getekend conform **NEN 6693**



09

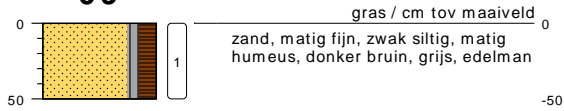

type **grondboring**
datum **23-10-2025**
boormeester **Veldwerker**

10

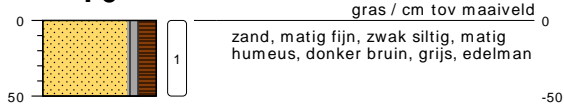

type **grondboring**
datum **23-10-2025**
boormeester **Veldwerker**

11

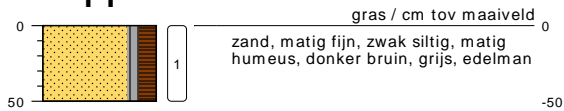

type **grondboring**
datum **23-10-2025**
boormeester **Veldwerker**

12

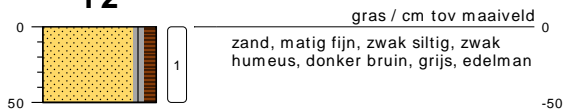

type **grondboring**
datum **23-10-2025**
boormeester **Veldwerker**

13

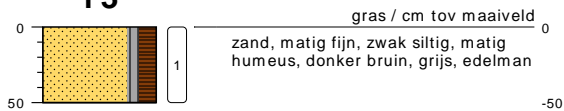

type **grondboring**
datum **23-10-2025**
boormeester **Veldwerker**

14

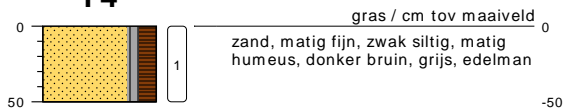

type **grondboring**
datum **23-10-2025**
boormeester **Veldwerker**

bodemprofielen **bijlage 3: BOORPROFIELEN**

onderzoek **De Geeuw naast 35, Drachten**
projectcode **25-M11968**
getekend conform **NEN 6693**



PEILBUIJS

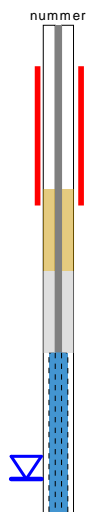

BORING



links= cm-maaiveld
rechts= cm+ NAP

OLIE OP WATER REACTIE

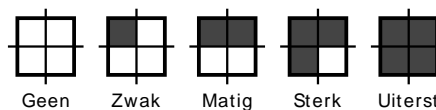

GEUR INTENSITEIT

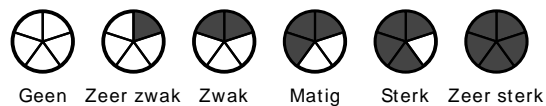

GRONDSOORTEN [6693]



MATE VAN BIJMENGING

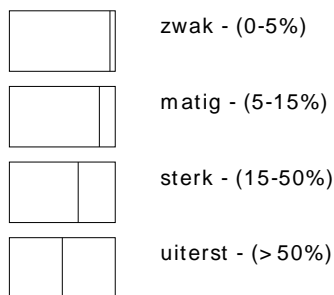

VERHARDINGEN

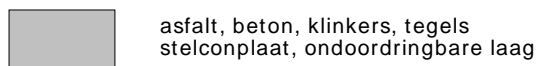

GRADATIE ZAND

uf = uiterst fijn (63-105 um)
zf = zeer fijn (105-150 um)
mf = matig fijn (150-210 um)
mg = matig grof (210-300 um)
zg = zeer grof (300-420 um)
ug = uiterst grof (420-2000 um)

OVERIG

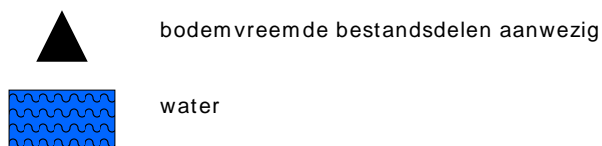

GRADATIE GRIND

f = fijn (2-5.6 mm)
mg = matig grof (5.6-16 mm)
zg = zeer grof (16-63 mm)

BESCHRIJVING BODEMLAAG

pid = foto ionisatie detector
bv = bodemvocht
ow = olie op water

BIJLAGE 4: ANALYSERESULTATEN



Sigma Geo- en Milieutechniek B.V.
T.a.v. mevrouw D. van Wuijkhuijse
Phileas Foggstraat 153
7825AW EMMEN

Uw kenmerk : 25-M11968-De Geeuw naast 35, Drachten
Ons kenmerk : Project 2017246 (betreft gewijzigd rapport, hierbij komt de vorige versie in zijn geheel te vervallen)
Validatieref. : 2017246_certificaat_v2
Opdrachtverificatiecode: NFHR-MZYT-NRIE-MKCK
Wijziging : Project- en/of monsteromschrijving online gewijzigd door opdrachtgever

Amsterdam, 25 november 2025

Hierbij zend ik u de resultaten van het laboratoriumonderzoek dat op uw verzoek is uitgevoerd in de door u aangeboden monsters.

De resultaten hebben uitsluitend betrekking op de monsters, zoals die door u voor analyse ter beschikking werden gesteld.

Het onderzoek is, met uitzondering van eventueel uitbesteed onderzoek, uitgevoerd door Eurofins Omegam. Informatie omtrent de gebruikte analysemethode(n) kunt u vinden in ons klantenportaal Mijn Lab onder "Info en Docs".

Ik wijs u erop dat het analysecertificaat alleen in zijn geheel mag worden gereproduceerd. Ik vertrouw erop uw opdracht volledig en naar tevredenheid te hebben uitgevoerd. Heeft u naar aanleiding van deze rapportage nog vragen, dan verzoek ik u contact op te nemen met onze klantenservice.

Hoogachtend,
namens Eurofins Omegam,



Ing. J. Tukker
Manager productie

Op dit certificaat zijn onze algemene voorwaarden van toepassing.
Dit analysecertificaat mag niet anders dan in zijn geheel worden gereproduceerd.

ANALYSECERTIFICAAT

Projectcode : 2017246
Uw project omschrijving : 25-M11968-De Geeuw naast 35, Drachten
Opdrachtgever : Sigma Geo- en Milieutechniek B.V.

Uw Monsterreferenties

9056854 = MM1, 02: 0-50, 09: 0-50, 10: 0-50, 11: 0-50

9056855 = MM2, 01: 0-50, 07: 0-50, 13: 0-50, 08: 0-50

9056856 = MM3, 03: 0-50, 05: 0-50, 06: 0-50, 14: 0-50

Opgegeven bemonsteringsdatum :	23/10/2025	23/10/2025	23/10/2025
Ontvangstdatum opdracht :	24/10/2025	24/10/2025	24/10/2025
Startdatum :	24/10/2025	24/10/2025	24/10/2025
Monstercode :	9056854	9056855	9056856
Uw Matrix :	Grond	Grond	Grond

Monstervoorbewerking

	uitgevoerd	uitgevoerd	uitgevoerd
S AS3000 (steekmonster)	n.v.t.	n.v.t.	n.v.t.
S gewicht artefact g	n.v.t.	n.v.t.	n.v.t.
S soort artefact	n.v.t.	n.v.t.	n.v.t.
S voorbewerking AS3000	uitgevoerd	uitgevoerd	uitgevoerd

Algemeen onderzoek - fysisch

S droge stof	%	81,5	80,6	80,0
S organische stof (gec. voor lutum)	% (m/m ds)	4,6	5,9	6,1
S lutumgehalte (pipetmethode)	% (m/m ds)	2,6	1,5	3,2

Anorganische parameters - metalen

S barium (Ba)	mg/kg ds	23	< 20	20
S cadmium (Cd)	mg/kg ds	< 0,20	< 0,20	< 0,20
S kobalt (Co)	mg/kg ds	< 3,0	< 3,0	< 3,0
S koper (Cu)	mg/kg ds	10	7,4	10
S kwik (Hg) (niet vluchtig)	mg/kg ds	0,09	0,06	0,08
S lood (Pb)	mg/kg ds	54	38	38
S molybdeen (Mo)	mg/kg ds	< 1,5	< 1,5	< 1,5
S nikkel (Ni)	mg/kg ds	< 4	< 4	< 4
S zink (Zn)	mg/kg ds	31	23	27

Organische parameters - niet aromatisch

S minerale olie (florisil clean-up)	mg/kg ds	49	< 35	46
-------------------------------------	----------	----	------	----

Organische parameters - aromatisch
Polycyclische koolwaterstoffen (GCMS):

S naftaleen	mg/kg ds	< 0,05	< 0,05	< 0,05
S fenantreen	mg/kg ds	< 0,05	< 0,05	< 0,05
S antraceen	mg/kg ds	< 0,05	< 0,05	< 0,05
S fluoranteen	mg/kg ds	0,50	0,10	0,08
S benzo(a)antraceen	mg/kg ds	0,41	0,11	< 0,05
S chryseen	mg/kg ds	0,55	0,13	0,06
S benzo(k)fluoranteen	mg/kg ds	0,48	0,13	< 0,05
S benzo(a)pyreen	mg/kg ds	0,58	0,17	0,06
S benzo(ghi)peryleen	mg/kg ds	0,23	0,07	< 0,05
S indeno(1,2,3-cd)pyreen	mg/kg ds	0,23	0,07	< 0,05
S som PAK (10)	mg/kg ds	3,1	0,88	0,44

Organische parameters - gehalogeneerd
Polychloorbifenylen (GCMS):

S PCB -28	mg/kg ds	< 0,001	< 0,001	< 0,001
S PCB -52	mg/kg ds	< 0,001	< 0,001	< 0,001
S PCB -101	mg/kg ds	< 0,001	< 0,001	< 0,001
S PCB -118	mg/kg ds	< 0,001	< 0,001	< 0,001
S PCB -138	mg/kg ds	< 0,001	< 0,001	< 0,001
S PCB -153	mg/kg ds	< 0,001	< 0,001	< 0,001
S PCB -180	mg/kg ds	< 0,001	< 0,001	< 0,001
S som PCBs (7)	mg/kg ds	0,005	0,005	0,005

ANALYSECERTIFICAAT

Projectcode : 2017246
Uw project omschrijving : 25-M11968-De Geeuw naast 35, Drachten
Opdrachtgever : Sigma Geo- en Milieutechniek B.V.

Uw Monsterreferenties

9056857 = MM4, 01: 50-100, 01: 100-150, 01: 150-200, 02: 60-100, 02: 100-150, 02: 150-200, 03: 100-150

Opgegeven bemonsteringsdatum : 23/10/2025
Ontvangstdatum opdracht : 24/10/2025
Startdatum : 24/10/2025
Monstercode : 9056857
Uw Matrix : Grond

Monstervoorbewerking

S AS3000 (steekmonster)		uitgevoerd
S gewicht artefact	g	n.v.t.
S soort artefact		n.v.t.
S voorbewerking AS3000		uitgevoerd

Algemeen onderzoek - fysisch

S droge stof	%	93,8
S organische stof (gec. voor lutum)	% (m/m ds)	< 0,2
S lutumgehalte (pipetmethode)	% (m/m ds)	7,0

Anorganische parameters - metalen

S barium (Ba)	mg/kg ds	< 20
S cadmium (Cd)	mg/kg ds	< 0,20
S kobalt (Co)	mg/kg ds	< 3,0
S koper (Cu)	mg/kg ds	< 5,0
S kwik (Hg) (niet vluchtig)	mg/kg ds	< 0,05
S lood (Pb)	mg/kg ds	< 10
S molybdeen (Mo)	mg/kg ds	< 1,5
S nikkel (Ni)	mg/kg ds	< 4
S zink (Zn)	mg/kg ds	< 20

Organische parameters - niet aromatisch

S minerale olie (florisil clean-up)	mg/kg ds	< 35
-------------------------------------	----------	----------------

Organische parameters - aromatisch
Polycyclische koolwaterstoffen (GCMS):

S naftaleen	mg/kg ds	< 0,05
S fenantreen	mg/kg ds	< 0,05
S antraceen	mg/kg ds	< 0,05
S fluoranteen	mg/kg ds	< 0,05
S benzo(a)antraceen	mg/kg ds	< 0,05
S chryseen	mg/kg ds	< 0,05
S benzo(k)fluoranteen	mg/kg ds	< 0,05
S benzo(a)pyreen	mg/kg ds	< 0,05
S benzo(ghi)peryleen	mg/kg ds	< 0,05
S indeno(1,2,3-cd)pyreen	mg/kg ds	< 0,05
S som PAK (10)	mg/kg ds	0,35

Organische parameters - gehalogeneerd
Polychloorbifenylen (GCMS):

S PCB -28	mg/kg ds	< 0,001
S PCB -52	mg/kg ds	< 0,001
S PCB -101	mg/kg ds	< 0,001
S PCB -118	mg/kg ds	< 0,001
S PCB -138	mg/kg ds	< 0,001
S PCB -153	mg/kg ds	< 0,001
S PCB -180	mg/kg ds	< 0,001
S som PCBs (7)	mg/kg ds	0,005

ANALYSECERTIFICAAT

Projectcode : 2017246
Uw project omschrijving : 25-M11968-De Geeuw naast 35, Drachten
Opdrachtgever : Sigma Geo- en Milieutechniek B.V.

Opmerkingen m.b.t. analyses

Opmerking(en) algemeen

De volgende informatie is indien van toepassing verstrekt door de opdrachtgever:
Project omschrijving, Monsterreferentie(s), Opgegeven bemonsteringsdatum, Matrix, Monsterdiepte, Potnr (Barcode), Veldgegevens, Veldwaarnemingen en Bemonsteringsdata. De opgegeven bemonsteringsdatum kan van invloed zijn op de geldigheid van de resultaten.

Organische stof gehalte (gecorrigeerd voor lutum en vrij ijzer in de vorm van Fe₂O₃)

Het organische stofgehalte is gecorrigeerd voor het in het analysecertificaat gerapporteerde lutumgehalte. Indien het lutumgehalte niet is gerapporteerd is de correctie uitgevoerd met een lutumgehalte van 5,4% (gemiddeld lutumgehalte Nederlandse bodem, AS3010/AS3210, prestatieblad organische stofgehalte in grond/waterbodem). Indien het vrij ijzergehalte is bepaald en groter is dan 5 % m/m, is bij de berekening van het organische stof gecorrigeerd voor dat gehalte aan vrij ijzer.

Sommatie van concentraties voor groepsparameters

De sommatie is uitgevoerd volgens AS3000 paragraaf 2.5.2 en bijlage 3.

Uw referentie : MM3, 03: 0-50, 05: 0-50, 06: 0-50, 14: 0-50
Monstercode : 9056856

Opmerking(en) bij resultaten:
PCB -138: - Bij deze gaschromatografische analyse valt PCB 138 samen met PCB 163.

OLIE-ONDERZOEK

Monstercode : 9056854
Uw project : 25-M11968-De Geeuw naast 35, Drachten
omschrijving
Uw referentie : MM1, 02: 0-50, 09: 0-50, 10: 0-50, 11: 0-50
Methode : minerale olie (florisil clean-up)

OLIECHROMATOGRAM

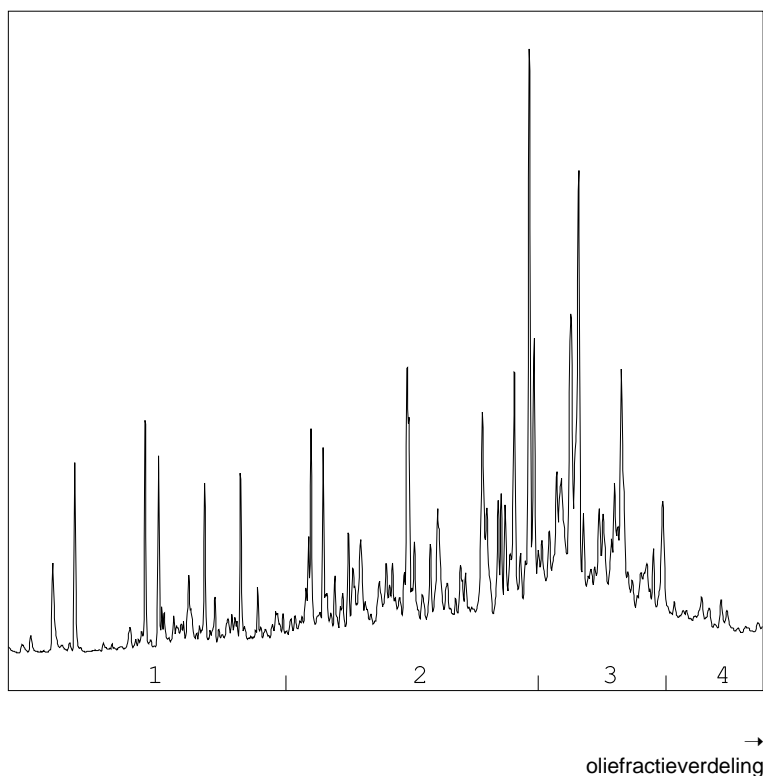

OLIEFRACTIEVERDELING

1) fractie > C10 - C19	10 %
2) fractie C19 - C29	43 %
3) fractie C29 - C35	41 %
4) fractie C35 -< C40	6 %

minerale olie gehalte: 49 mg/kg ds

Minerale olie

Interpretatie: raadpleeg voor de typering van de oliesoort de OMEGAM oliebibliotheek.

De hoogte van de signalen is geen maat voor de concentratie van de olie in het monster.
(Het chromatogram heeft een variabele schaalindeling)

Bij een minerale olie gehalte kleiner dan de rapportagegrens worden geen oliefracties weergegeven.

Dit analyse-certificaat, inclusief voorblad en eventuele bijlage(n), mag niet anders dan in zijn geheel worden gereproduceerd.

OLIE-ONDERZOEK

Monstercode : 9056856
Uw project : 25-M11968-De Geeuw naast 35, Drachten
omschrijving
Uw referentie : MM3, 03: 0-50, 05: 0-50, 06: 0-50, 14: 0-50
Methode : minerale olie (florisil clean-up)

OLIECHROMATOGRAM

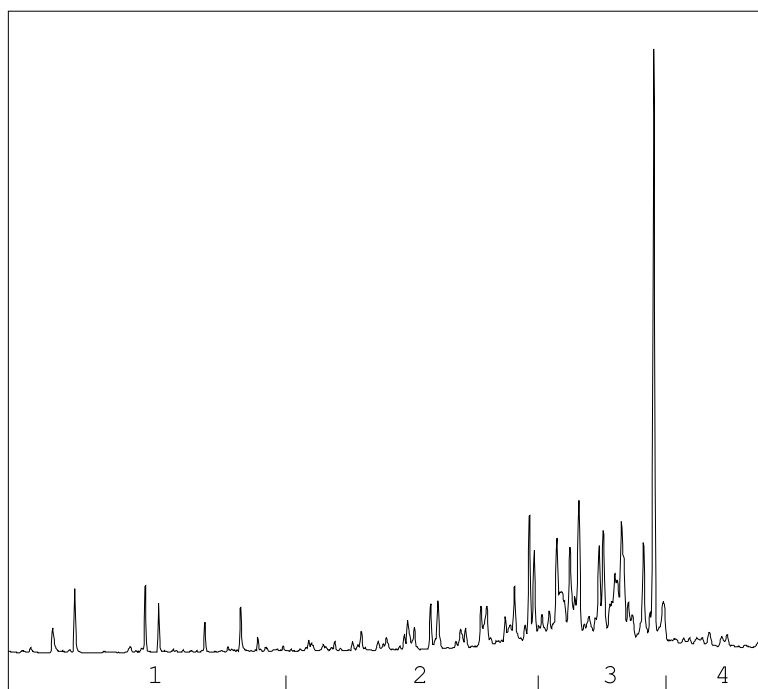

→
oliefractieverdeling

OLIEFRACTIEVERDELING

1) fractie > C10 - C19	2 %
2) fractie C19 - C29	19 %
3) fractie C29 - C35	73 %
4) fractie C35 -< C40	6 %

minerale olie gehalte: 46 mg/kg ds

Minerale olie

Interpretatie: raadpleeg voor de typering van de oliesoort de OMEGAM oliebibliotheek.

De hoogte van de signalen is geen maat voor de concentratie van de olie in het monster.
(Het chromatogram heeft een variabele schaalindeling)

Bij een minerale olie gehalte kleiner dan de rapportagegrens worden geen oliefracties weergegeven.

Dit analyse-certificaat, inclusief voorblad en eventuele bijlage(n), mag niet anders dan in zijn geheel worden gereproduceerd.

ANALYSECERTIFICAAT

Projectcode : 2017246
Uw project omschrijving : 25-M11968-De Geeuw naast 35, Drachten
Opdrachtgever : Sigma Geo- en Milieutechniek B.V.

Barcodeschema's

<i>Monstercode</i>	<i>Uw referentie</i>	<i>uw monsterref.</i>	<i>uw diepte</i>	<i>uw barcode</i>
9056854	MM1, 02:0-50, 09:0-50, 10:0-50, 11:0-50	02	0-0.5	6200465740
		09	0-0.5	6200465745
		10	0-0.5	6200465752
		11	0-0.5	6200465753
9056855	MM2, 01:0-50, 07:0-50, 13:0-50, 08:0-50	01	0-0.5	6200465747
		07	0-0.5	6200465755
		13	0-0.5	6200465856
		08	0-0.5	6200465772
9056856	MM3, 03:0-50, 05:0-50, 06:0-50, 14:0-50	03	0-0.5	6200465758
		05	0-0.5	6200465748
		06	0-0.5	6200465754
		14	0-0.5	6200465850
9056857	MM4, 01:50-100, 01:100-150, 01:150-200, 02:60-100, 02:100-150, 02:150-200, 03:100-150	01	0.5-1	6200465742
		01	1-1.5	6200465743
		01	1.5-2	6200465746
		02	0.6-1	6200465741
		02	1-1.5	6200465757
		02	1.5-2	6200465756
		03	1-1.5	6200465749

ANALYSECERTIFICAAT

Projectcode : 2017246
Uw project omschrijving : 25-M11968-De Geeuw naast 35, Drachten
Opdrachtgever : Sigma Geo- en Milieutechniek B.V.

Analysemethoden Grond (AS3000)

AS3000

In dit analysecertificaat zijn de met 'S' gemerkte analyses uitgevoerd volgens de analysemethoden beschreven in het "Accreditatieschema Laboratoriumanalyses voor grond-, waterbodem- en grondwateronderzoek (AS SIKB 3000)". Het laboratoriumonderzoek is uitgevoerd volgens de onderstaande analysemethoden. Deze analyses zijn vastgelegd in het geldende accreditatie-certificaat met bijbehorende verrichtingenlijst L086 van Eurofins Omegam B.V.

voorbewerking AS3000	: Conform AS3000 en NEN-EN 16179
Droge stof	: Conform AS3010 prestatieblad 2
Organische stof (gec. voor lutum)	: Conform AS3010 prestatieblad 3 en gelijkwaardig aan NEN 5754
Lutumgehalte (pipetmethode)	: Conform AS3010 prestatieblad 4; gelijkwaardig aan NEN 5753
Barium (Ba)	: Conform AS3010 prestatieblad 5 en NEN-EN-ISO 17294-2 en destructie conform NEN 6961
Cadmium (Cd)	: Conform AS3010 prestatieblad 5 en NEN-EN-ISO 17294-2 en destructie conform NEN 6961
Kobalt (Co)	: Conform AS3010 prestatieblad 5 en NEN-EN-ISO 17294-2 en destructie conform NEN 6961
Koper (Cu)	: Conform AS3010 prestatieblad 5 en NEN-EN-ISO 17294-2 en destructie conform NEN 6961
Kwik (Hg) (niet vluchtig)	: Conform AS3010 prestatieblad 5 en NEN-EN-ISO 17294-2 en destructie conform NEN 6961
Lood (Pb)	: Conform AS3010 prestatieblad 5 en NEN-EN-ISO 17294-2 en destructie conform NEN 6961
Molybdeen (Mo)	: Conform AS3010 prestatieblad 5 en NEN-EN-ISO 17294-2 en destructie conform NEN 6961
Nikkel (Ni)	: Conform AS3010 prestatieblad 5 en NEN-EN-ISO 17294-2 en destructie conform NEN 6961
Zink (Zn)	: Conform AS3010 prestatieblad 5 en NEN-EN-ISO 17294-2 en destructie conform NEN 6961
Minerale olie (florisil clean-up)	: Conform AS3010 prestatieblad 7
PAKs	: Conform AS3010 prestatieblad 6
PCBs GCMS	: Conform AS3010 prestatieblad 8

Sigma Geo- en Milieutechniek B.V.
T.a.v. mevrouw D. van Wuijkhuijse
Phileas Foggstraat 153
7825AW EMMEN

Uw kenmerk : 25-M11968.-De Geeuw naast 35, Drachten
Ons kenmerk : Project 2031024 (betreft gewijzigd rapport, hierbij komt de vorige versie in zijn geheel te vervallen)
Validatieref. : 2031024_certificaat_v2
Opdrachtverificatiecode: XRES-DCDD-WXZF-JTEQ
Wijziging : Project- en/of monsteromschrijving online gewijzigd door opdrachtgever

Amsterdam, 25 november 2025

Hierbij zend ik u de resultaten van het laboratoriumonderzoek dat op uw verzoek is uitgevoerd in de door u aangeboden monsters.

De resultaten hebben uitsluitend betrekking op de monsters, zoals die door u voor analyse ter beschikking werden gesteld.

Het onderzoek is, met uitzondering van eventueel uitbesteed onderzoek, uitgevoerd door Eurofins Omegam. Informatie omtrent de gebruikte analysemethode(n) kunt u vinden in ons klantenportaal Mijn Lab onder "Info en Docs".

Ik wijs u erop dat het analysecertificaat alleen in zijn geheel mag worden gereproduceerd. Ik vertrouw erop uw opdracht volledig en naar tevredenheid te hebben uitgevoerd. Heeft u naar aanleiding van deze rapportage nog vragen, dan verzoek ik u contact op te nemen met onze klantenservice.

Hoogachtend,
namens Eurofins Omegam,



Ing. J. Tukker
Manager productie

Op dit certificaat zijn onze algemene voorwaarden van toepassing.
Dit analysecertificaat mag niet anders dan in zijn geheel worden gereproduceerd.

ANALYSECERTIFICAAT

Projectcode : 2031024
Uw project omschrijving : 25-M11968.-De Geeuw naast 35, Drachten
Opdrachtgever : Sigma Geo- en Milieutechniek B.V.

Uw Monsterreferenties
9099203 = Pb1, 01-1: 200-300

Opgegeven bemonsteringsdatum : 17/11/2025
Ontvangstdatum opdracht : 18/11/2025
Startdatum : 18/11/2025
Monstercode : 9099203
Uw Matrix : Grondwater

Anorganische parameters - metalen

Metalen ICP-MS (opgelost):

S barium (Ba)	µg/l	52
S cadmium (Cd)	µg/l	< 0,2
S kobalt (Co)	µg/l	< 2
S koper (Cu)	µg/l	13
S Kwik (Hg) (niet vluchtig)	µg/l	< 0,05
S lood (Pb)	µg/l	2,8
S molybdeen (Mo)	µg/l	6,5
S nikkel (Ni)	µg/l	25
S zink (Zn)	µg/l	13

Organische parameters - niet aromatisch

S minerale olie (florisil clean-up) µg/l < 50

Organische parameters - aromatisch

Vluchtige aromaten m.b.v. GC-MS:

S benzeen	µg/l	< 0,2
S ethylbenzeen	µg/l	< 0,2
S naftaleen	µg/l	< 0,02
S o-xyleen	µg/l	< 0,1
S styreen	µg/l	< 0,2
S toluen	µg/l	< 0,2
S xyleen (som m+p)	µg/l	< 0,2
S som xylenen	µg/l	0,2

Organische parameters - gehalogeneerd

Vluchtige chlooralifaten m.b.v. GC-MS:

S 1,1,1-trichloorethaan	µg/l	< 0,1
S 1,1,2-trichloorethaan	µg/l	< 0,1
S 1,1-dichloorethaan	µg/l	< 0,2
S 1,1-dichlooretheen	µg/l	< 0,1
S 1,1-dichloorpropaan	µg/l	< 0,2
S 1,2-dichloorethaan	µg/l	< 0,2
S 1,2-dichloorpropaan	µg/l	< 0,2
S 1,3-dichloorpropaan	µg/l	< 0,2
S cis-1,2-dichlooretheen	µg/l	< 0,1
S dichloormethaan	µg/l	< 0,2
S monochlooretheen (vinylchloride)	µg/l	< 0,2
S tetrachlooretheen	µg/l	< 0,1
S tetrachloormethaan	µg/l	< 0,1
S trans-1,2-dichlooretheen	µg/l	< 0,1
S trichlooretheen	µg/l	< 0,2
S trichloormethaan	µg/l	< 0,2
S som C+T dichlooretheen	µg/l	0,1
S som dichloorpropanen	µg/l	0,4

Vluchtige gehalogeneerde alifaten - divers:

S tribroommethaan (bromofom) µg/l < 0,2

ANALYSECERTIFICAAT

Projectcode : 2031024
Uw project omschrijving : 25-M11968.-De Geeuw naast 35, Drachten
Opdrachtgever : Sigma Geo- en Milieutechniek B.V.

Opmerkingen m.b.t. analyses

Opmerking(en) algemeen

De volgende informatie is indien van toepassing verstrekt door de opdrachtgever:
Project omschrijving, Monsterreferentie(s), Opgegeven bemonsteringsdatum, Matrix, Monsterdiepte, Potnr (Barcode), Veldgegevens, Veldwaarnemingen en Bemonsteringsdata. De opgegeven bemonsteringsdatum kan van invloed zijn op de geldigheid van de resultaten.

Sommatie van concentraties voor groepsparameters

De sommatie is uitgevoerd volgens AS3000 paragraaf 2.5.2 en bijlage 3.

ANALYSECERTIFICAAT

Projectcode : 2031024
Uw project omschrijving : 25-M11968.-De Geeuw naast 35, Drachten
Opdrachtgever : Sigma Geo- en Milieutechniek B.V.

Barcodeschema's

<i>Monstercode</i>	<i>Uw referentie</i>	<i>uw monsterref.</i>	<i>uw diepte</i>	<i>uw barcode</i>
9099203	Pb1, 01-1:200-300	1	2-3	B2280302S
		1	2-3	5900022543

ANALYSECERTIFICAAT

Projectcode : 2031024
Uw project omschrijving : 25-M11968.-De Geeuw naast 35, Drachten
Opdrachtgever : Sigma Geo- en Milieutechniek B.V.

Analysemethoden Grondwater (AS3000)

AS3000

In dit analysecertificaat zijn de met 'S' gemerkte analyses uitgevoerd volgens de analysemethoden beschreven in het "Accreditatieschema Laboratoriumanalyses voor grond-, waterbodem- en grondwateronderzoek (AS SIKB 3000)". Het laboratoriumonderzoek is uitgevoerd volgens de onderstaande analysemethoden. Deze analyses zijn vastgelegd in het geldende accreditatie-certificaat met bijbehorende verrichtingenlijst L086 van Eurofins Omegam B.V.

Barium (Ba)	: Conform AS3110 prestatieblad 3 en gelijkwaardig aan NEN-EN-ISO 17294-2
Cadmium (Cd)	: Conform AS3110 prestatieblad 3 en gelijkwaardig aan NEN-EN-ISO 17294-2
Kobalt (Co)	: Conform AS3110 prestatieblad 3 en gelijkwaardig aan NEN-EN-ISO 17294-2
Koper (Cu)	: Conform AS3110 prestatieblad 3 en gelijkwaardig aan NEN-EN-ISO 17294-2
Kwik (Hg) (niet vluchtig)	: Conform AS3110 prestatieblad 3 en gelijkwaardig aan NEN-EN-ISO 17294-2
Lood (Pb)	: Conform AS3110 prestatieblad 3 en gelijkwaardig aan NEN-EN-ISO 17294-2
Molybdeen (Mo)	: Conform AS3110 prestatieblad 3 en gelijkwaardig aan NEN-EN-ISO 17294-2
Nikkel (Ni)	: Conform AS3110 prestatieblad 3 en gelijkwaardig aan NEN-EN-ISO 17294-2
Zink (Zn)	: Conform AS3110 prestatieblad 3 en gelijkwaardig aan NEN-EN-ISO 17294-2
Minerale olie (florisil clean-up)	: Conform AS3110 prestatieblad 5
Aromaten (BTEXXN)	: Conform AS3130 prestatieblad 1
Styreen	: Conform AS3130 prestatieblad 1
Chlooralifaten	: Conform AS3130 prestatieblad 1
monochlooretheen (vinylchloride)	: Conform AS3130 prestatieblad 1
1,1-Dichlooretheen	: Conform AS3130 prestatieblad 1
Tribroommethaan	: Conform AS3130 prestatieblad 1

BIJLAGE 5 TOETSING ANALYSERESULTATEN



Project	25-M11968-De Geeuw naast 35, Drachten						
Certificaten	2017246						
Toetsing	T.101 Beoordeling kwaliteitsklassen van grond en baggerspecie bij toepassen op of in de landbodem						
Toetsversie	TerraIndex 1.0.0			Toetsdatum: 25 November 2025 17:17			

Monsterreferentie	9056854							
Monsteromschrijving	MM1, 02: 0-50, 09: 0-50, 10: 0-50, 11: 0-50							
Analyse	Einheid	Analyseseres.	Gestand.Res.	Toetsoordeel	LN	WO	IND	SV

Lutum/Humus

Organische stof	% (m/m ds)	4.6	10					
Lutum	% (m/m ds)	2.6	25					

Droogrest

droge stof	%	81.5	81.5	@				
------------	---	------	-------------	---	--	--	--	--

Metalen ICP-AES

barium (Ba)	mg/kg ds	23	83	@				
cadmium (Cd)	mg/kg ds	< 0.2	< 0.21	-	0.6	1.2	4.3	13
kobalt (Co)	mg/kg ds	< 3	< 6.9	-	15	35	190	190
koper (Cu)	mg/kg ds	10	19	-	40	54	190	190
kwik (Hg) (niet vluchtig)	mg/kg ds	0.09	0.13	-	0.15	0.83	4.8	36
lood (Pb)	mg/kg ds	54	80	WO	50	210	530	530
molybdeen (Mo)	mg/kg ds	< 1.5	< 1.0	-	1.5	88	190	190
nikkel (Ni)	mg/kg ds	< 4	< 8	-	35	39	100	100
zink (Zn)	mg/kg ds	31	67	-	140	200	720	720

Minerale olie

minerale olie (florisil clean-up)	mg/kg ds	49	110	-	190	190	500	5000
-----------------------------------	----------	----	------------	---	-----	-----	-----	------

Polycyclische koolwaterstoffen (GCMS)

naftaleen	mg/kg ds	< 0.05	< 0.035					
fenantreen	mg/kg ds	< 0.05	< 0.035					
antraceen	mg/kg ds	< 0.05	< 0.035					
fluoranteen	mg/kg ds	0.5	0.5					
benzo(a)antraceen	mg/kg ds	0.41	0.41					
chryseen	mg/kg ds	0.55	0.55					
benzo(k)fluoranteen	mg/kg ds	0.48	0.48					
benzo(a)pyreen	mg/kg ds	0.58	0.58					
benzo(ghi)peryleen	mg/kg ds	0.23	0.23					
indeno(1,2,3-cd)pyreen	mg/kg ds	0.23	0.23					

Sommaties

som PAK (10)	mg/kg ds	3.1	3.1	WO	1.5	6.8	40	40
--------------	----------	-----	------------	----	-----	-----	----	----

Polychloorbifenylen (GCMS)

PCB - 28	mg/kg ds	< 0.001	< 0.0015					
PCB - 52	mg/kg ds	< 0.001	< 0.0015					
PCB - 101	mg/kg ds	< 0.001	< 0.0015					
PCB - 118	mg/kg ds	< 0.001	< 0.0015					
PCB - 138	mg/kg ds	< 0.001	< 0.0015					
PCB - 153	mg/kg ds	< 0.001	< 0.0015					
PCB - 180	mg/kg ds	< 0.001	< 0.0015					

Sommaties

som PCBs (7)	mg/kg ds	0.005	< 0.011	-	0.02	0.04	0.5	1
--------------	----------	-------	-------------------	---	------	------	-----	---

Toetsoordeel monster 9056854:	Klasse wonen							
-------------------------------	--------------	--	--	--	--	--	--	--

Monsterreferentie		9056855						
Monsteromschrijving		MM2, 01: 0-50, 07: 0-50, 13: 0-50, 08: 0-50						
Analyse	Eenheid	Analyseseres.	Gestand.Res.	Toetsoordeel	LN	WO	IND	SV
<i>Lutum/Humus</i>								
Organische stof	% (m/m ds)	5.9	10					
Lutum	% (m/m ds)	1.5	25					
<i>Droogrest</i>								
droge stof	%	80.6	80.6	@				
<i>Metalen ICP-AES</i>								
barium (Ba)	mg/kg ds	< 20	< 54	@				
cadmium (Cd)	mg/kg ds	< 0.2	< 0.20	-	0.6	1.2	4.3	13
kobalt (Co)	mg/kg ds	< 3	< 7.4	-	15	35	190	190
koper (Cu)	mg/kg ds	7.4	13	-	40	54	190	190
kwik (Hg) (niet vluchtig)	mg/kg ds	0.06	0.08	-	0.15	0.83	4.8	36
lood (Pb)	mg/kg ds	38	56	WO	50	210	530	530
molybdeen (Mo)	mg/kg ds	< 1.5	< 1.0	-	1.5	88	190	190
nikkel (Ni)	mg/kg ds	< 4	< 8	-	35	39	100	100
zink (Zn)	mg/kg ds	23	50	-	140	200	720	720
<i>Minerale olie</i>								
minerale olie (florisil clean-up)	mg/kg ds	< 35	< 42	-	190	190	500	5000
<i>Polycyclische koolwaterstoffen (GCMS)</i>								
naftaleen	mg/kg ds	< 0.05	< 0.035					
fenantreen	mg/kg ds	< 0.05	< 0.035					
antraceen	mg/kg ds	< 0.05	< 0.035					
fluoranteen	mg/kg ds	0.1	0.1					
benzo(a)antraceen	mg/kg ds	0.11	0.11					
chryseen	mg/kg ds	0.13	0.13					
benzo(k)fluoranteen	mg/kg ds	0.13	0.13					
benzo(a)pyreen	mg/kg ds	0.17	0.17					
benzo(ghi)peryleen	mg/kg ds	0.07	0.07					
indeno(1,2,3-cd)pyreen	mg/kg ds	0.07	0.07					
<i>Sommaties</i>								
som PAK (10)	mg/kg ds	0.88	0.88	-	1.5	6.8	40	40
<i>Polychloorbifenylen (GCMS)</i>								
PCB - 28	mg/kg ds	< 0.001	< 0.0012					
PCB - 52	mg/kg ds	< 0.001	< 0.0012					
PCB - 101	mg/kg ds	< 0.001	< 0.0012					
PCB - 118	mg/kg ds	< 0.001	< 0.0012					
PCB - 138	mg/kg ds	< 0.001	< 0.0012					
PCB - 153	mg/kg ds	< 0.001	< 0.0012					
PCB - 180	mg/kg ds	< 0.001	< 0.0012					
<i>Sommaties</i>								
som PCBs (7)	mg/kg ds	0.005	< 0.0083	-	0.02	0.04	0.5	1
Toetsoordeel monster 9056855:				Klasse landbouw/natuur				

Monsterreferentie		9056856						
Monsteromschrijving		MM3, 03: 0-50, 05: 0-50, 06: 0-50, 14: 0-50						
Analyse	Eenheid	Analyseseres.	Gestand.Res.	Toetsoordeel	LN	WO	IND	SV
<i>Lutum/Humus</i>								
Organische stof	% (m/m ds)	6.1	10					
Lutum	% (m/m ds)	3.2	25					
<i>Droogrest</i>								
droge stof	%	80	80.0	@				
<i>Metalen ICP-AES</i>								
barium (Ba)	mg/kg ds	20	67	@				
cadmium (Cd)	mg/kg ds	< 0.2	< 0.20	-	0.6	1.2	4.3	13
kobalt (Co)	mg/kg ds	< 3	< 6.5	-	15	35	190	190
koper (Cu)	mg/kg ds	10	17	-	40	54	190	190
kwik (Hg) (niet vluchtig)	mg/kg ds	0.08	0.11	-	0.15	0.83	4.8	36
lood (Pb)	mg/kg ds	38	54	WO	50	210	530	530
molybdeen (Mo)	mg/kg ds	< 1.5	< 1.0	-	1.5	88	190	190
nikkel (Ni)	mg/kg ds	< 4	< 7	-	35	39	100	100
zink (Zn)	mg/kg ds	27	55	-	140	200	720	720
<i>Minerale olie</i>								
minerale olie (florisil clean-up)	mg/kg ds	46	75	-	190	190	500	5000
<i>Polycyclische koolwaterstoffen (GCMS)</i>								
naftaleen	mg/kg ds	< 0.05	< 0.035					
fenantreen	mg/kg ds	< 0.05	< 0.035					
antraceen	mg/kg ds	< 0.05	< 0.035					
fluoranteen	mg/kg ds	0.08	0.08					
benzo(a)antraceen	mg/kg ds	< 0.05	< 0.035					
chryseen	mg/kg ds	0.06	0.06					
benzo(k)fluoranteen	mg/kg ds	< 0.05	< 0.035					
benzo(a)pyreen	mg/kg ds	0.06	0.06					
benzo(ghi)peryleen	mg/kg ds	< 0.05	< 0.035					
indeno(1,2,3-cd)pyreen	mg/kg ds	< 0.05	< 0.035					
<i>Sommaties</i>								
som PAK (10)	mg/kg ds	0.44	0.44	-	1.5	6.8	40	40
<i>Polychloorbifenylen (GCMS)</i>								
PCB - 28	mg/kg ds	< 0.001	< 0.0011					
PCB - 52	mg/kg ds	< 0.001	< 0.0011					
PCB - 101	mg/kg ds	< 0.001	< 0.0011					
PCB - 118	mg/kg ds	< 0.001	< 0.0011					
PCB - 138	mg/kg ds	0.001	0.0016					
PCB - 153	mg/kg ds	< 0.001	< 0.0011					
PCB - 180	mg/kg ds	< 0.001	< 0.0011					
<i>Sommaties</i>								
som PCBs (7)	mg/kg ds	0.005	0.0085	-	0.02	0.04	0.5	1
Toetsoordeel monster 9056856:				Klasse landbouw/natuur				

Monsterreferentie		9056857						
Monsteromschrijving		MM4, 01: 50-100, 01: 100-150, 01: 150-200, 02: 60-100, 02: 100-150, 02: 150-200, 03: 100-150						
Analyse	Eenheid	Analyseseres.	Gestand.Res.	Toetsoordeel	LN	WO	IND	SV
<i>Lutum/Humus</i>								
Organische stof	% (m/m ds)	0.2	10					
Lutum	% (m/m ds)	7.0	25					
<i>Droogrest</i>								
droge stof	%	93.8	93.8	@				
<i>Metalen ICP-AES</i>								
barium (Ba)	mg/kg ds	< 20	< 33	@				
cadmium (Cd)	mg/kg ds	< 0.2	< 0.22	-	0.6	1.2	4.3	13
kobalt (Co)	mg/kg ds	< 3	< 4.8	-	15	35	190	190
koper (Cu)	mg/kg ds	< 5	< 6.2	-	40	54	190	190
kwik (Hg) (niet vluchtig)	mg/kg ds	< 0.05	< 0.05	-	0.15	0.83	4.8	36
lood (Pb)	mg/kg ds	< 10	< 10	-	50	210	530	530
molybdeen (Mo)	mg/kg ds	< 1.5	< 1.0	-	1.5	88	190	190
nikkel (Ni)	mg/kg ds	< 4	< 6	-	35	39	100	100
zink (Zn)	mg/kg ds	< 20	< 26	-	140	200	720	720
<i>Minerale olie</i>								
minerale olie (florisil clean-up)	mg/kg ds	< 35	< 120	-	190	190	500	5000
<i>Polycyclische koolwaterstoffen (GCMS)</i>								
naftaleen	mg/kg ds	< 0.05	< 0.035					
fenantreen	mg/kg ds	< 0.05	< 0.035					
antraceen	mg/kg ds	< 0.05	< 0.035					
fluoranteen	mg/kg ds	< 0.05	< 0.035					
benzo(a)antraceen	mg/kg ds	< 0.05	< 0.035					
chryseen	mg/kg ds	< 0.05	< 0.035					
benzo(k)fluoranteen	mg/kg ds	< 0.05	< 0.035					
benzo(a)pyreen	mg/kg ds	< 0.05	< 0.035					
benzo(ghi)peryleen	mg/kg ds	< 0.05	< 0.035					
indeno(1,2,3-cd)pyreen	mg/kg ds	< 0.05	< 0.035					
<i>Sommaties</i>								
som PAK (10)	mg/kg ds	0.35	< 0.35	-	1.5	6.8	40	40
<i>Polychloorbifenylen (GCMS)</i>								
PCB - 28	mg/kg ds	< 0.001	< 0.0035					
PCB - 52	mg/kg ds	< 0.001	< 0.0035					
PCB - 101	mg/kg ds	< 0.001	< 0.0035					
PCB - 118	mg/kg ds	< 0.001	< 0.0035					
PCB - 138	mg/kg ds	< 0.001	< 0.0035					
PCB - 153	mg/kg ds	< 0.001	< 0.0035					
PCB - 180	mg/kg ds	< 0.001	< 0.0035					
<i>Sommaties</i>								
som PCBs (7)	mg/kg ds	0.005	< 0.024	-	0.02	0.04	0.5	1
Toetsoordeel monster 9056857:				Klasse landbouw/natuur				

Legenda	
@	Geen toetsoordeel mogelijk
-	<= Landbouw/natuur
WO	Wonen

Project	25-M11968.-De Geeuw naast 35, Drachten		
Certificaten	2031024		
Toetsing	T.13 Beoordeling kwaliteit van grondwater volgens Wbb		
Toetsversie	TerraIndex 2.2.0	Toetsdatum: 25 November 2025 17:16	

Monsterreferentie	9099203		
Monsteromschrijving	Pb1, 01-1: 200-300		

Analyse	Eenheid	Analyseseres.	Toetsoordeel	S	T	I
---------	---------	---------------	--------------	---	---	---

Metalen ICP-MS (opgelost)

barium (Ba)	µg/l	52	1.0 S	50	337.5	625
cadmium (Cd)	µg/l	< 0.2	-	0.4	3.2	6
kobalt (Co)	µg/l	< 2	-	20	60	100
koper (Cu)	µg/l	13	-	15	45	75
Kwik (Hg) (niet vluchtig)	µg/l	< 0.05	-	0.05	0.175	0.3
lood (Pb)	µg/l	2.8	-	15	45	75
molybdeen (Mo)	µg/l	6.5	1.3 S	5	152.5	300
nikkel (Ni)	µg/l	25	1.7 S	15	45	75
zink (Zn)	µg/l	13	-	65	432.5	800

Minerale olie

minerale olie (florisil clean-up)	µg/l	< 50	-	50	325	600
-----------------------------------	------	------	---	----	-----	-----

Vluchtige aromaten m.b.v. GC-MS

benzeen	µg/l	< 0.2	-	0.2	15.1	30
ethylbenzeen	µg/l	< 0.2	-	4	77	150
naftaleen	µg/l	< 0.02	-	0.01	35.005	70
o-xyleen	µg/l	< 0.1	-	-	-	-
styreen	µg/l	< 0.2	-	6	153	300
tolueen	µg/l	< 0.2	-	7	503.5	1000
xyleen (som m+p)	µg/l	< 0.2	-	-	-	-

Sommaties aromaten

som xylenen	µg/l	0.2	-	0.2	35.1	70
-------------	------	-----	---	-----	------	----

Vluchtige chlooralifaten m.b.v. GC-MS

1,1,1-trichloorethaan	µg/l	< 0.1	-	0.01	150.005	300
1,1,2-trichloorethaan	µg/l	< 0.1	-	0.01	65.005	130
1,1-dichloorethaan	µg/l	< 0.2	-	7	453.5	900
1,1-dichlooretheen	µg/l	< 0.1	-	0.01	5.005	10
1,1-dichloorpropaan	µg/l	< 0.2	-	-	-	-
1,2-dichloorethaan	µg/l	< 0.2	-	7	203.5	400
1,2-dichloorpropaan	µg/l	< 0.2	-	-	-	-
1,3-dichloorpropaan	µg/l	< 0.2	-	-	-	-
cis-1,2-dichlooretheen	µg/l	< 0.1	-	-	-	-
dichloormethaan	µg/l	< 0.2	-	0.01	500.005	1000
monochlooretheen (vinylchlori	µg/l	< 0.2	-	0.01	2.505	5
tetrachlooretheen	µg/l	< 0.1	-	0.01	20.005	40
tetrachloormethaan	µg/l	< 0.1	-	0.01	5.005	10
trans-1,2-dichlooretheen	µg/l	< 0.1	-	-	-	-
trichlooretheen	µg/l	< 0.2	-	24	262	500
trichloormethaan	µg/l	< 0.2	-	6	203	400

Sommaties

som C+T dichlooretheen	µg/l	0.1	-	0.01	10.005	20
som dichloorpropanen	µg/l	0.4	-	0.8	40.4	80

Vluchtige gehalogeneerde alifaten - divers

tribroommethaan (bromoform	µg/l	< 0.2	@	-	-	630
----------------------------	------	-------	---	---	---	-----

Toetsoordeel monster 9099203:	Overschrijding Streefwaarde
-------------------------------	-----------------------------

Legenda	
@	Geen toetsoordeel mogelijk
-	<= Streefwaarde
x S	x maal Streefwaarde
N.B.	De vermelde tussenwaarde is door Eurofins berekend

Verklaring van onafhankelijkheid voor de kritische functie:

“veldwerk t.b.v. milieuhygiënisch bodemonderzoek”

Hierbij verklaren de navolgend genoemde veldwerkers / milieukundig begeleiders het veldwerk t.a.v. onderhavig onderzoek conform de eisen van de BRL SIKB 2000 te hebben uitgevoerd, onafhankelijk van de opdrachtgever en/of eigenaar (zijnde degene die een persoonlijk of zakelijk recht heeft op de bodem / locatie).

Naam geregistreerde veldwerker(s)/MKB'ers Handtekening geregistreerde veldwerker(s)/MKB'ers

H. van Kuik

H. v. Kuik

.....

.....

Datum: 23-10-2025