



## Natuurtoets toren Nieuwe Kerk Delft

Antea Group

Understanding today.  
Improving tomorrow.

projectnummer 0491052.100  
definitief revisie 01  
5 april 2024

# Natuurtoets toren Nieuwe Kerk Delft

projectnummer 0491052.100  
definitief revisie 01  
5 april 2024

## Auteur(s)

J.M. Kooijman

## Opdrachtgever

Gemeente Delft  
Postbus 78  
2600 ME DELFT

## Gecontroleerd

R. Vermoolen

Antea Group is aangesloten bij het  
Netwerk Groene Bureaus



datum  
5 april 2024

beschrijving  
Definitief

vrijgave  
D. Alberts

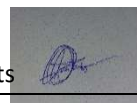

## Inhoudsopgave

<b>1.</b>	<b>Inleiding</b>	<b>4</b>
1.1	Aanleiding & planvoornemen	4
1.2	Doel	5
1.3	Leeswijzer	5
<b>2.</b>	<b>Effectbeschrijving en -beoordeling</b>	<b>6</b>
2.1	Gebiedsbeschrijving: resultaat terreinbezoek	6
2.2	Effectbepaling voornemen	7
2.3	Soortbescherming	7
2.3.1	Afbakening relevante soortgroepen	7
2.4	Vogels	7
2.4.1	Zoogdieren – vleermuizen	11
2.4.2	Zoogdieren – overige zoogdieren	15
2.4.3	Zaadplanten, varens en bladmossen	16
2.4.4	Zorgplicht	16
2.5	Natura 2000	17
2.6	NNN	18
2.7	Overig provinciaal beleid	18
<b>3.</b>	<b>Conclusie &amp; advies</b>	<b>19</b>
3.1	Soortbescherming	19
3.1.1	Zorgplicht	19
3.2	Gebiedsbescherming	20
3.2.1	Natura 2000	20
3.2.2	NNN	20
3.2.3	Overig provinciaal beleid	20
	<b>Literatuurlijst</b>	<b>21</b>
	<b>Bijlage 1 Wettelijk kader</b>	<b>23</b>
	<b>Bijlage 2 Methodiek natuurtoets</b>	<b>32</b>
	<b>Bijlage 3 Rode lijst soorten uit NDFF</b>	<b>35</b>

# 1. Inleiding

## 1.1 Aanleiding & planvoornemen

De gemeente Delft is voornemens om groot onderhoud te plegen aan de toren van de nieuwe kerk te Delft. Het plangebied ligt in het centrum van Delft aan de Markt (gemeente Delft, Provincie Zuid-Holland).

Bij de uitvoering van de werkzaamheden wordt onderhoud verricht (waar nodig) aan kozijnen, steenwerk en voegwerk. Daarnaast wordt een steiger worden opgebouwd rondom de toren.

De werkzaamheden worden in 2024 uitgevoerd en duren naar verwachting twee jaar.

Bij ruimtelijke ontwikkelingen moet rekening worden gehouden met beschermde planten- en diersoorten en met beschermde gebieden. Er dient onderzocht te worden of het voornemen effect heeft op beschermde soorten, beschermde gebieden of houtopstanden (Omgevingswet (Ow), Natuurnetwerk Nederland (NNN) en overig (provinciaal) beleid). Ontwikkelingen mogen niet zonder meer plaatsvinden indien deze negatieve gevolgen hebben op beschermde natuurwaarden (soorten, gebieden en/of houtopstanden). Er is daarom inzicht gewenst in de aanwezige beschermde natuurwaarden en de mogelijke effecten die op deze beschermde natuurwaarden kunnen optreden door de ontwikkeling. Dit wordt verkend in deze natuurtoets. Daarnaast worden kansen voor het verbeteren van natuurwaarden genoemd.

In de figuren 1.1 en 1.2 is de ligging van het plangebied weergegeven.

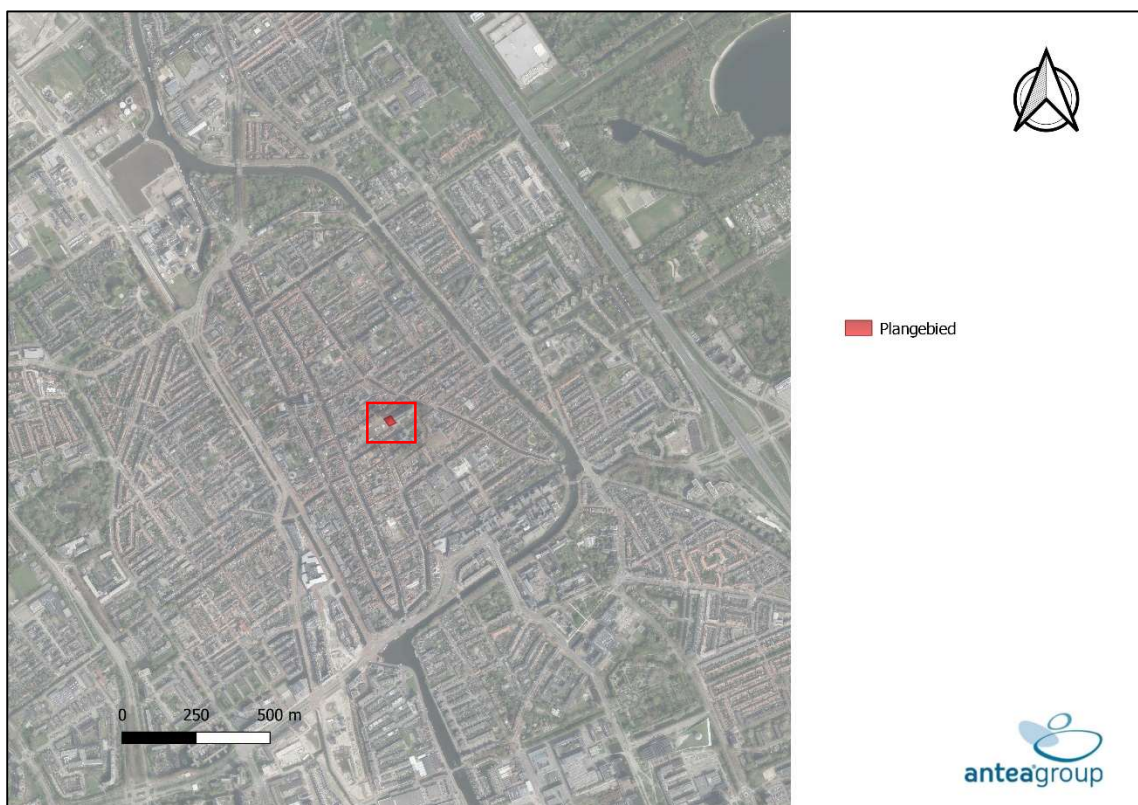

Figuur 1.1. Globale ligging van het plangebied (rood omkaderd) ten opzichte van de omgeving. Bron: PDOK, kaart 2023.

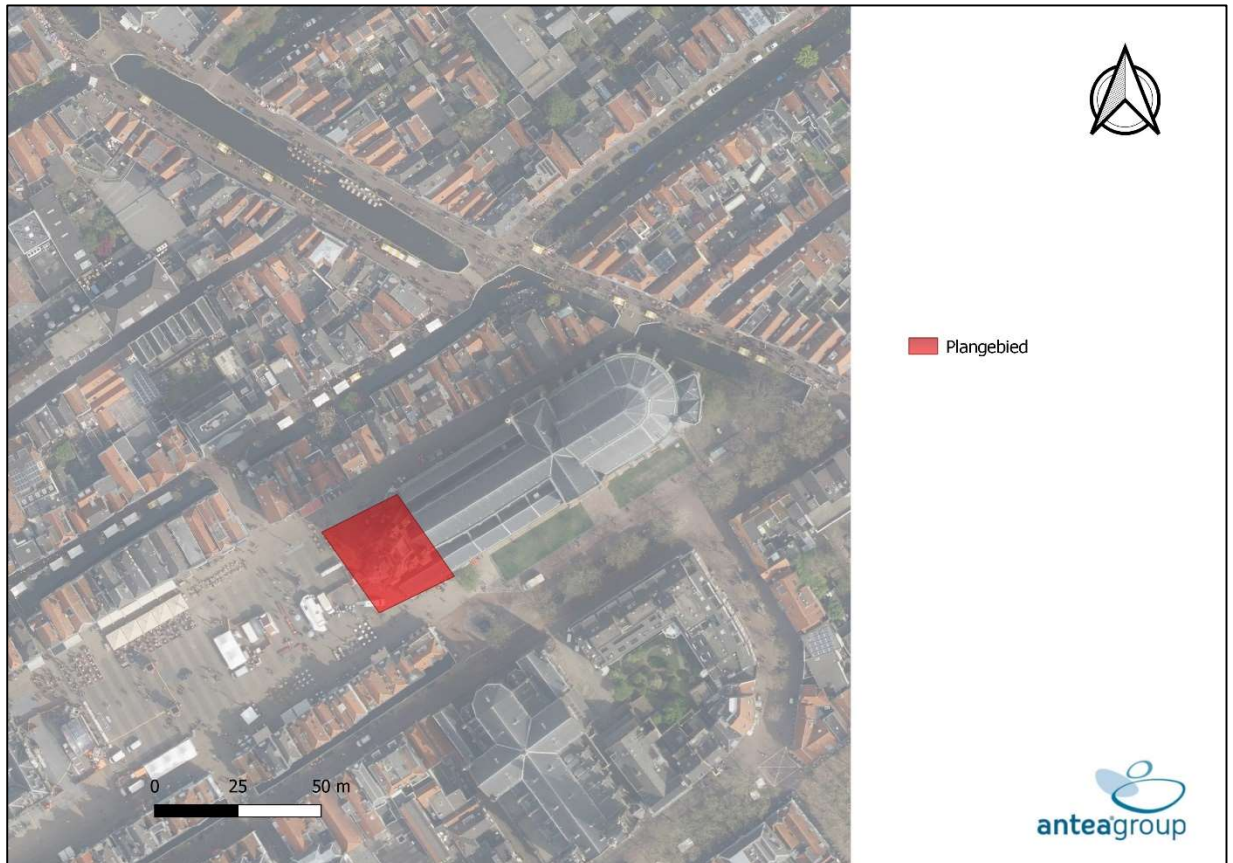

Figuur 1.2. Ligging van het plangebied in het centrum van Delft.

## 1.2 Doel

Het doel van de natuurtoets is om een goed eerste beeld te krijgen van de (beschermde) natuurwaarden die in het plangebied en de (directe) omgeving aanwezig (kunnen) zijn. Dit gebeurt door het uitvoeren van een bureaustudie en oriënterend terreinbezoek. Op basis hiervan wordt getoetst of in het kader van de Omgevingswet als gevolg van de voorgenomen ontwikkeling negatieve effecten kunnen optreden. Daarnaast wordt ingegaan op de eventuele vervolgstappen die noodzakelijk zijn.

## 1.3 Leeswijzer

De natuurtoets is als volgt opgebouwd:

- Hoofdstuk 1 beschrijft de aanleiding van de natuurtoets en voorgenomen ontwikkeling;
- Hoofdstuk 2 beschrijft het gebied en toetst de (in de omgeving) aanwezige beschermde soorten, beschermde gebieden en houtopstanden aan de omgevingswet en overige beleidskaders. Tevens wordt hier kort aandacht besteed aan kansen voor de natuur;
- Hoofdstuk 3 bevat de conclusies en advies over de te nemen vervolgstappen.

In bijlage 1 wordt het wettelijk kader beschreven. In bijlage 2 wordt de methodiek van voorliggende natuurtoets beschreven. In bijlage 3 wordt een overzicht gegeven van bekende waarnemingen van rode lijst soorten in het plangebied.

## 2. Effectbeschrijving en -beoordeling

In paragraaf 2.1 wordt allereerst een gebiedsbeschrijving van het plangebied gegeven. Vervolgens wordt in paragraaf 2.2 de effectbepaling van het plan gegeven. In paragraaf 2.3 t/m paragraaf 2.7 wordt respectievelijk ingegaan op de aanwezigheid van en toetsing aan beschermde soorten onder de Omgevingswet (Ow), Natura 2000-gebieden, NNN, overig provinciaal beleid van de provincie Zuid-Holland en beschermde houtopstanden onder de Ow. In paragraaf 2.8 worden kansen voor het verhogen van de natuurwaarden in het plangebied uiteengezet.

Indien blijkt dat een onderdeel van paragraaf 2.3 t/m paragraaf 2.7 niet relevant is voor voorliggend planvoornemen, vindt er geen toetsing van het voornemen aan de Omgevingswet (of ander relevant beleidskader) van dat onderdeel plaats.

### 2.1 Gebiedsbeschrijving: resultaat terreinbezoek

Op 7 december 2023 is vanaf circa 11:00 uur een oriënterend terreinbezoek uitgevoerd door een deskundig ecooloog van Antea Group bij zonnig weer met een temperatuur van circa 9 °C. Tijdens het terreinbezoek is het plangebied te voet geïnspecteerd. De volledige toren tot aan de nok is van binnenuit beoordeeld en tevens is de zolder bezocht om te controleren op geschiktheid voor gebouwbewonende diersoorten.

Op 11 januari 2024 is vanaf circa 16:00 uur een oriënterend terreinbezoek uitgevoerd door een deskundig ecooloog van Antea Group bij bewolkt weer met een temperatuur van circa 10 °C. Tijdens het terreinbezoek is het plangebied te voet geïnspecteerd. Hierbij is de kerk met een verrekijker geïnspecteerd op de aanwezigheid van kieren en gaten en zijn de muren en bebouwing binnen het plangebied onderzocht naar de algemene natuurwaarden en vegetaties binnen het plangebied. Daarnaast is de toren onderzocht naar de aanwezigheid van nissen geschikt voor nesten van de slechtvalk.

De toren is een hoog gebouw in het centrum van Delft en is gelegen in een druk bezochte en verharde omgeving. De toren is goed onderhouden en bevat geen kieren of scheuren. De nok is van binnenuit opgebouwd uit metalen platen en de lagere constructie is van hout en steen. Vrijwel de gehele toren (behalve de nok) is toegankelijk voor publiek, waardoor de open ruimtes in de toren overdag verlicht zijn en bovendien afgesloten voor dieren.

In figuur 2.1 is een impressie gegeven van het plangebied.

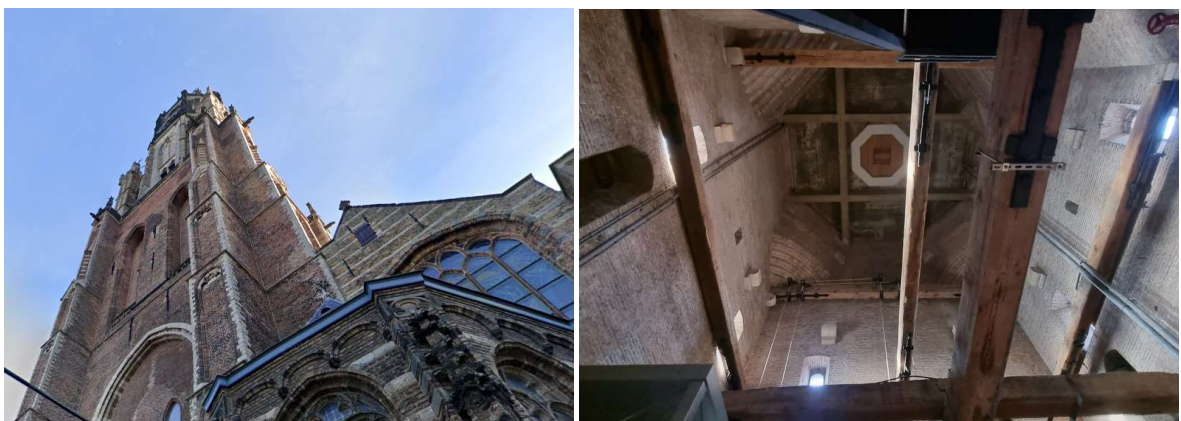



Figuur 2.1. Impressie van de toren.

## 2.2 Effectbepaling voornemen

In deze paragraaf zijn de gevolgen van het planvoornemen voor de aanwezige biotopen in het plangebied aangeven. De volgende activiteiten vinden plaats als gevolg van het planvoornemen die een effect kunnen hebben op (het leefgebied van) (beschermde) soorten en beschermde gebieden:

- Een steiger wordt opgebouwd rondom de toren;
- Onderhoud als het versterken van voegwerk en steenwerk zal plaatsvinden.

## 2.3 Soortbescherming

In de onderstaande paragrafen worden per soortgroep de resultaten van het bureauonderzoek en het oriënterend terreinbezoek beschreven. Indien soortgroepen op basis van het oriënterend terreinbezoek op voorhand kunnen worden uitgesloten vanwege het ontbreken van geschikt biotoop, zijn deze soortgroepen vermeld in paragraaf 2.3.1. Op basis van het bureauonderzoek en het oriënterend terreinbezoek wordt ingegaan op de mogelijk effecten die als gevolg van het planvoornemen op mogelijk aanwezige beschermde soorten kunnen optreden. Indien negatieve effecten op beschermde soorten niet zijn uit te sluiten, wordt geadviseerd over de te nemen vervolgstappen.

### 2.3.1 Afbakening relevante soortgroepen

Op basis van de bureaustudie en het verkennend terreinbezoek kan de aanwezigheid van meerdere soortgroepen worden uitgesloten. De toren is gelegen in een druk en verhard gebied in het centrum van de stad Delft. Gezien de afwezigheid van (geschikt) open (voortplantings)water in (de directe omgeving van) het plangebied én het bekende verspreidingsgebied kan de aanwezigheid van beschermde amfibieën, reptielen, insecten, vaatplanten en beschermde vissen in het plangebied worden uitgesloten. Aanwezigheid van de overige soortgroepen (vogels en zoogdieren) kan niet op voorhand worden uitgesloten. Deze soortgroepen worden in de hiernavolgende paragrafen nader beschouwd.

## 2.4 Vogels

### Soorten met een jaarrond beschermd nest (categorie 1 t/m 4)

In de onderstaande tabel zijn de waarnemingen van vogels met een jaarrond beschermd nest in de directe omgeving van het plangebied weergegeven.

Tabel 2.1. Overzicht van waargenomen vogelsoorten met een jaarrond beschermd nest in de omgeving van het plangebied (met een straal van 2,5 km)(NDF, 2019-2024).

Soort	Categorie
Buizerd	4
Gierzwaluw	2
Huismus	2
Ooievaar	3

Soort	Categorie
Slechtvalk	3
Sperwer	4

Zoals blijkt uit de bureaustudie is een aantal vogelsoorten waargenomen in de omgeving van het plangebied waarvan de broedplaatsen jaarrond beschermd zijn en waar bij verwijdering of aantasting van de vaste rust- en verblijfplaats, alsook bij wezenlijke aantasting van de functionele leefomgeving, altijd omgevingsvergunningaanvraag flora- en fauna-activiteit moet worden aangevraagd. Dit zijn boombroedende soorten (zoals de buizerd en de ransuil), gebouwbroedende soorten (zoals de huismus en gierzwaluw) en overige soorten (zoals de ooievaar en de slechtvalk).

Tijdens het terreinbezoek zijn in (de directe omgeving van) het plangebied geen nesten in bomen aangetroffen die kunnen toebehoren aan boombroedende soorten met een jaarrond beschermd nest. De aanwezigheid van nestplaatsen van boombroedende soorten met een jaarrond beschermd nest kan in (de directe omgeving van) het plangebied worden uitgesloten. Gezien de beperkte voedselbeschikbaarheid, kan ook functionele leefomgeving van boombroedende vogelsoorten met een jaarrond beschermd worden uitgesloten.

In het plangebied (en de directe omgeving) is bebouwing aanwezig. De werkzaamheden aan de toren leiden niet tot effecten op huismussen, aangezien in de toren geen geschikte nestlocaties aanwezig zijn voor de huismus. Effecten op het functionele leefgebied van de huismus zijn tevens uitgesloten omdat er geen sprake is van openbaar groen in de directe omgeving dat wordt beïnvloedt door het voornemen. De gierzwaluw kan potentieel nestlocaties hebben in hoge bebouwing, waaronder torens. Echter, tijdens het terreinbezoek is de gehele toren geïnspecteerd op eventuele invliegopeningen, beschadigingen of andere potentiële verblijfplaatsen, maar deze zijn niet gevonden. De toren is in goede staat en bevat geen beschadigingen welke groot genoeg zijn om nestlocaties van gierzwaluwen te bevatten. Daarnaast zijn veel zones afgeschermd middels netten en kunnen vogels de toren niet betreden. Zie voor een impressie Figuren 2.2 & 2.3.

Enkel bij houten klapramen is een kleine open ruimte te vinden, maar deze leidt naar een open binnenruimte welke toegankelijk is voor publiek. De ruimte is niet groot genoeg om een nestlocatie van gierzwaluwen te vormen. Daarnaast zijn geen sporen/aanwijzingen gevonden van enig gebruik in het verleden. Redelijkerwijs kan gezien de staat van de toren en de maatregelen om nesten van vogels te voorkomen worden uitgesloten dat gierzwaluwen gebruik maken van de toren.



*Figuur 2.2. Netten sluiten grote delen van de kerk af voor dieren.*



*Figuur 2.3. Randen en voegen op de toren zijn goed onderhouden en bevatten geen geschikte ruimtes voor nesten.*

Geschikt broedbiotoop voor de ooievaar is in het plangebied niet aanwezig, waardoor jaarrond beschermde nestplaatsen van deze soorten kan worden uitgesloten.

Voor de slechtvalk is een nestkast aanwezig in de toren. Deze toren is door de gemeente geplaatst om het voorkomen van de slechtvalk in de stad te bevorderen. In de nestkast lijkt een duif gebroed te hebben, maar op basis van waarnemingen in de omgeving kan niet volledig worden uitgesloten dat de slechtvalk de kast bezoekt/gebruikt. De gemeente Delft monitort de kast en geeft aan dat de kast nog niet in gebruik is genomen.

Op vrijdag 23 februari van 15.30 – 16.00 en van 16.30-18.00 uur is de nestlocatie en de omgeving van de toren van de Nieuwe Kerk visueel vanaf de Nieuwe Langedijk door de stadsecoloog van de gemeente Delft, mw. G.M.J. Tubbing, onderzocht op de aanwezigheid van een slechtvalk. Op maandag 26 februari en woensdag 28 februari tussen 7.30-8.00 uur en tussen 17.00 en 17.30 uur is opnieuw de locatie bezocht.

Op geen van de momenten is de slechtvalk waargenomen. Navraag bij een vogelaar in Delft met zicht op de kerk heeft op vrijdag 23 februari het volgende gemeld: "Dit jaar nog geen slechtvalk gehoord of gezien bij de Nieuwe Kerk en de Oude Kerk."

Op basis van de waarnemingen is aangegeven dat het hok gedurende de werkzaamheden gesloten kan worden. De nestkast blijft behouden en hoeft niet te worden verplaatst. Aangezien de nestlocatie fysiek blijft behouden en geen versterking plaats vindt als gevolg van de werkzaamheden (de slechtvalk is niet aanwezig) zijn negatieve effecten op jaarrond beschermde nesten van de slechtvalk uitgesloten.

### Soorten met een mogelijk jaarrond beschermd nest (categorie 5)

In de onderstaande tabel zijn de waarnemingen van vogels met een mogelijk jaarrond beschermd nest in de directe omgeving van het plangebied weergegeven.

Tabel 2.2. Overzicht van waargenomen vogelsoorten met een mogelijk jaarrond beschermd nest in de omgeving van het plangebied (met een straal van 2,5 km) die in het NDFP door derden zijn ingevoerd (NDFP, 2019-2024).

Soort	Categorie
Boomkruiper	5
Groene specht	5
Grote bonte specht	5
Huiszwaluw	5
Koolmees	5
Pimpelmees	5

Nesten van de categorie 5 vogelsoorten zijn alleen jaarrond beschermd als zwaarwegende feiten of ecologische omstandigheden dat rechtvaardigen. Dit laatste is op het plangebied niet van toepassing. Er zijn geen categorie 5 soorten te verwachten die zeldzaam zijn in de omgeving of onvoldoende nestgelegenheid hebben in de omgeving. Derhalve zijn er geen zwaarwegende feiten of ecologische omstandigheden die jaarronde bescherming rechtvaardigen. De categorie 5-soorten vallen daarmee onder de bescherming van algemene broedvogels.

### Algemene broedvogels

In het plangebied zijn geen geschikte nestlocaties aanwezig, enkel voor stadsduiven. De stadsduif is een uitheemse vogelsoort. De soort geniet geen bescherming op grond van de Europese Vogelrichtlijn en de Nederlandse Omgevingswet, omdat de soort niet van nature in het wild voorkomt in de Europese Unie. Het gaat om nakomelingen van een uitheemse, gedomesticeerde vogelsoort die door de mens is geïntroduceerd buiten diens natuurlijke verspreidingsgebied, zich nadien in de vrije natuur heeft weten te handhaven en is gaan voortplanten. Er is desalniettemin een aantal regels van toepassing op uitheemse soorten.

De wet bevat algemene regels die van toepassing zijn op uitheemse vogelsoorten. Het gaat om:

- de algemene zorgplicht die stelt dat iedereen voldoende zorg moet dragen voor de fysieke leefomgeving;
- het algemene verbod op dierenmishandeling (Wet dieren).

De wet bevat daarnaast specifieke regels die van toepassing zijn op uitheemse soorten. Het gaat om:

- het verbod op het uitzetten of vrijlaten van dieren of hun eieren in de vrije natuur;
- een bevoegdheid voor de provincie om (categorieën) personen opdracht te geven om populaties van aangewezen diersoorten te verwijderen of beperken mits daarmee een wettelijk belang wordt gediend.

Daarnaast zijn alle in gebruik zijnde nesten van vogelsoorten in Nederland zijn beschermd onder de Ow (artikel 11.37 Bal). Indien onverhoopt toch nesten aanwezig zijn, mogen deze tijdens de broedperiode (en wanneer deze in gebruik zijn) niet verwijderd of verstoord worden. Met de meeste broedvogels kan echter in het algemeen relatief eenvoudig rekening worden gehouden door werkzaamheden niet uit te voeren in het

broedseizoen (circa maart tot en met juli<sup>1</sup>) en indien concrete broedgevallen aanwezig zijn. Op deze wijze zijn geen belemmeringen vanuit de Omgevingswet aan de orde.

Mocht dit niet mogelijk zijn dan dient vooraf aan de werkzaamheden alle groene elementen (heggen en bomen) gecontroleerd te worden op de aanwezigheid van broedvogels door een deskundig ecooloog. Indien vastgesteld wordt dat sprake is van actuele broedgevallen binnen het plangebied, kunnen locatiespecifieke maatregelen worden voorgesteld en/of worden delen van het tracé niet vrijgegeven en dienen de werkzaamheden uitgesteld te worden totdat het nest niet meer in gebruik is.

### 2.4.1 Zoogdieren – vleermuizen

In de onderstaande tabel zijn de waarnemingen van vleermuizen in de directe omgeving van het plangebied weergegeven.

Tabel 2.3. Overzicht van waargenomen vleermuizen in de omgeving van het plangebied (met een straal van 1 km) (NDF, 2019-2024).

Soort	Beschermingsregime Artikel 11.46 Bal
Gewone dwergvleermuis	X
Rosse vleermuis	X
Laatvlieger	X
Ruige dwergvleermuis	X

Voor vleermuizen zijn drie functies van het leefgebied te onderscheiden die van groot belang zijn. Dit zijn verblijfplaatsen, vliegroutes en foerageergebied. Foerageergebieden en vliegroutes zijn alleen beschermd als deze van essentieel belang zijn voor het functioneren van de verblijfplaats, zogenaamde essentiële foerageergebieden en essentiële vliegroutes. Deze drie onderdelen (verblijfplaatsen, essentiële vliegroutes en essentieel foerageergebied) worden hieronder nader beschouwd.

#### Verblijfplaatsen

Vleermuizen kunnen hun verblijfplaats in gebouwen of bomen (of beide) hebben. Gebouwbewonende vleermuizen verblijven met name in spouwmuren, onder dakbetimmering, achter boeiborden of op zolders. Boombewonende vleermuizen verblijven in gaten, hopen of scheuren van voornamelijk grote bomen. De kerk is te voet geïnspecteerd met behulp van een zaklamp en een verrekijker. Op alle verdiepingen zijn ruimtes bekeken aan de binnenzijde van de toren en de buitenzijde van de toren. De toren is volledig geïnspecteerd, inclusief de nok welke normaliter ontoegankelijk is voor publiek. Op platte oppervlakten waar weinig wordt schoongemaakt, is gezocht naar vleermuiskeutels en in alle ruimtes is met een zaklamp gezocht naar sporen en eventueel aanwezige individuen van vleermuizen.

In de toren zijn intern geen aanwijzingen geconstateerd welke wijzen op de potentiële aanwezigheid van vleermuizen in de toren en de zolder van de kerk. De toren is op veel plekken volledig ontoegankelijk gemaakt, met name voor vogels. Het fijne gaas houdt echter ook vleermuizen tegen. Figuur 2.4 t/m 2.7 toont een impressie van het terreinbezoek met de onderbouwing i.r.t. vleermuizen.

Figuur 2.4 weergeeft een afgesloten luik op de zolder van de kerk, waar tevens geen sporen zijn gevonden van vleermuizen.

<sup>1</sup> Voor het broedseizoen wordt in het kader van de wet geen standaardperiode gehanteerd. Het broedseizoen is afhankelijk van klimatologische omstandigheden; dit houdt in dat het seizoen eerder dan wel later van start kan gaan en eerder dan wel later kan eindigen. Van belang is of er broedgevallen aanwezig zijn.



*Figuur 2.4. Luik dichtgemaakt om toegang van vogels te ontnemen.*

In figuur 2.5 is te zien dat veel open ruimtes afgezet zijn met gaas, waardoor vlermuizen en vogels niet binnen kunnen komen.



*Figuur 2.5. De toren is veelal dichtgezet met gaas en de muren zijn veelal glad, goed onderhouden en zonder kieren of gaten.*

In Figuur 2.3 is weergegeven dat randen waar ruimtes onder lijken te zitten zijn afgedicht en ongeschikt zijn als verblijfplaats voor gierzwaluwen en vleermuizen.

In Figuur 2.6 is de nok van de toren weergegeven. De nok is opgebouwd uit metalen balken, waardoor geen tot weinig geschikte hangplekken aanwezig zijn voor vleermuizen. Op de trappen en andere oppervlaktes zijn daarnaast geen sporen van vleermuizen aangetroffen en is de toren op basis van de inspectie ontoegankelijk.



Figuur 2.6. Nok van de toren is opgebouwd uit metalen balken.

Op één locatie zijn verdachte locaties geconstateerd. Het betreffen kleine spleetvormige openingen langs de aanhechting van raamluiken in de toren. De spleten kunnen van buitenaf bereikt worden door vleermuizen, alhoewel dit op grote hoogte is. Echter, bij nadere inspectie bleek dat de ruimtes doorlopen in een openbare ruimte. De locaties zijn weergegeven in Figuur 2.7.



Figuur 2.7. Geschikte locaties als verblijfplaatsen voor gebouwbewonende vleermuizen.

De opening biedt toegang tot een openbare ruimte waar geen sporen van vleermuizen zijn gevonden en de betreffende ruimte is openbaar voor publiek en voorzien van verlichting. Om deze reden wordt het niet waarschijnlijk geacht dat de ruimtes in gebruik zijn door vleermuizen. Daarnaast is sprake van tocht, doordat de ruimte niet in een doodlopende ruimte eindigt, de wind slaat door de opening naar binnen. De waarschijnlijkheid dat vleermuizen de toren gebruiken is zeer nihil doordat de toren goed onderhouden is, open ruimtes toegankelijk zijn voor publiek en de toren veelal is afgeschermd met gaas om duiven te voorkomen. Ook is de betreffende locatie uit Figuur 2.7 hoog gelegen en is de verwachting dat de vleermuizen voornamelijk rond de hoogte van het dak van de kerk zullen vliegen. Verblijfplaatsen van vleermuizen in de toren zijn derhalve uitgesloten. Daarnaast zijn tevens geen keutels gevonden in de zolder en is ook de zolder ontoegankelijk gemaakt voor vleermuizen. Eventuele verstoring op verblijfplaatsen in de zolder zijn derhalve ook uitgesloten.

### Essentiële vliegroutes

Vliegroutes van vleermuizen betreffen (vaak) lijnvormige elementen in het landschap die als verbinding tussen verblijfplaatsen en foerageergebied fungeren. In het plangebied zijn lijnvormige elementen aanwezig die kunnen dienen als (essentiële) vliegroute, dit betreft de aanwezige bebouwing. De bebouwing blijft behouden en om het plangebied heen zijn alternatieve routes aanwezig. De aanwezigheid van essentiële vliegroutes kan worden uitgesloten.

### Essentieel foerageergebied

Foerageergebied van vleermuizen betreft locaties waar vleermuizen hun voedsel verzamelen. Dit kunnen uiteenlopende gebieden zijn. In het plangebied is geen geschikt foerageergebied aanwezig voor vleermuizen, vanwege het zeer geringe oppervlak aan (en grotendeels afwezigheid van) opgaande beplanting. Daarbij is geen sprake van unieke beplanting en/of structuren die enkel in het plangebied aanwezig zijn. De aanwezigheid van essentieel foerageergebied kan worden uitgesloten.

## 2.4.2 Zoogdieren – overige zoogdieren

In de onderstaande tabel zijn de waarnemingen van overige soorten zoogdieren in de directe omgeving van het plangebied weergegeven.

Tabel 2.4. Overzicht van waargenomen zoogdieren in de omgeving van het plangebied (met een straal van 1 km) (NDFP, 2019-2024).

Soort	Beschermingsregime		
	Art. 11.46 Bal	Art. 11.54 Bal en Bijlage IX	Art. 11.54 Bal en Bijlage IX Vrijgestelde zoogdieren
Boommarter		X	
Konijn			X

Op basis van het terreinbezoek worden overige beschermde zoogdieren niet verwacht door het ontbreken van geschikt biotoop. In het plangebied is geen openbaar groen aanwezig.

## Vrijgestelde soorten zoogdieren in het kader van ruimtelijke ontwikkelingen

Er worden binnen het plangebied geen algemeen voorkomende (vrijgestelde) zoogdieren verwacht. Het terrein is gelegen in de binnenstad van Delft zonder direct aangrenzende groene zones.

### 2.4.3 Zaadplanten, varens en bladmossen

In de onderstaande tabel zijn de waarnemingen van zaadplanten, varens en bladmossen in de directe omgeving van het plangebied weergegeven.

Tabel 2.5. Overzicht van waargenomen zaadplanten, varens en bladmossen in de omgeving van het plangebied (met een straal van 1 km) (NDFF, 2019-2024).

Soort	Beschermingsregime		
	Art. 11.46 Bal	Art. 11.54 Bal en Bijlage IX	Art. 11.54 Bal en Bijlage IX Vrijgestelde zaadplanten, varens en mossen
Schubvaren		X	

#### Schubvaren

De schubvaren komt in de omgeving van het plangebied voor en heeft met name standplaatsen langs de 'Nieuwe Plantage' en in de Botanische tuin van de TU Delft. Het plangebied zelf bevat geen geschikte standplaatsen voor de soort. De soort groeit met name op rotsen en oude muren en daarbij op zwak basisch tot kalkrijk, niet te voedselarm tot niet te voedselrijk, stikstofarm substraat. Dergelijke samenhangende elementen zijn op de toren niet aanwezig. De soort is daarnaast niet aangetroffen tijdens de inspectie, evenals andere muurflora. De schubvaren is uitgesloten.

### 2.4.4 Zorgplicht

In het plangebied kunnen dieren als rustende insecten en stadsduiven voorkomen. Deze soorten zijn vrijgesteld van de ontheffingsplicht voor de Ow in het kader van ruimtelijke ontwikkelingen. Zo moet een initiatiefnemer een beeld hebben van de (bijzondere) natuurwaarden op en nabij het plan- of projectgebied. In het kader van de specifieke zorgplicht dient een initiatiefnemer in het geval van verslechterende effecten actief te anticiperen op het voorkomen of verzachten van deze effecten.

Tabel 2.6. Voorbeelden van zorgplicht gerelateerde maatregelen voor soorten.

Soort(groep)	Maatregel
Rustende insecten en vogels	<ul style="list-style-type: none"> <li>Gedurende de werkzaamheden rekening houden met dieren zodat deze niet worden ingesloten door de werkzaamheden. Dieren de kans te geven op eigen gelegenheid te vluchten.</li> </ul>

Onder de Ow dient onder andere extra aandacht besteed te worden aan soorten van de Rode Lijsten. Provincies kunnen onder de Ow beleidskaders opstellen over hoe en met welke soorten (van de Rode Lijsten) rekening dient te worden gehouden in het kader van de Zorgplicht. Vooral nog zijn deze aanvullende beleidskaders nog niet opgesteld. In de voorliggende rapportage is daarom gekozen voor het opnemen van waarnemingen van de Rode Lijst soorten in de NDFF in het plangebied. De Rode Lijst soorten waarvan waarnemingen in de NDFF bekend zijn, zijn opgenomen in Bijlage 3.

## 2.5 Natura 2000

Het plangebied ligt niet in een Natura 2000-gebied. Het dichtstbijzijnde Natura 2000-gebied is Meijndal & Berkheide en ligt op circa 13,5 kilometer afstand ten zuidwesten van het plangebied (zie figuur 2.8). Dit gebied is aangewezen op basis van de Habitatrichtlijn en bevat stikstofgevoelige habitattypen. Binnen een straal van 15 km liggen geen andere Natura 2000-gebieden.



Figuur 2.8. Ligging Natura 2000-gebieden in de omgeving van de nieuwe kerk (binnen rode cirkel). Bron: AERIUS-calculator, versie 2023.1.

Bij voorliggend planvoornemen is er enkel sprake van een realisatiefase. Er is daardoor hoogstens sprake van tijdelijke effecten. De Natura 2000-gebieden liggen buiten het invloedsgebied van alle storingsfactoren, zoals bijvoorbeeld verdroging of geluid- en lichtverstorend, met uitzondering van verzuring en vermisting. Het plangebied is op grote afstand gelegen van Natura 2000 gebieden en gelegen in een stedelijke omgeving. De werkzaamheden bestaan daarnaast uit het opbouwen van een steiger en het uitvoeren van onderhoudswerkzaamheden dat volledig met handzaam materiaal wordt uitgevoerd. Er is derhalve geen effect te verwachten als gevolg van stikstof op omliggende Natura 2000 gebieden.

## 2.6 NNN

In het plangebied is geen NNN-gebied aanwezig. Het dichtstbijzijnde NNN-gebied bevindt zich op circa 1200 meter ten oosten van het plangebied. Op grond van de provinciale verordening in de provincie Zuid Holland hoeft niet getoetst hoeft te worden op externe werking en zijn vervolgstappen niet aan de orde.

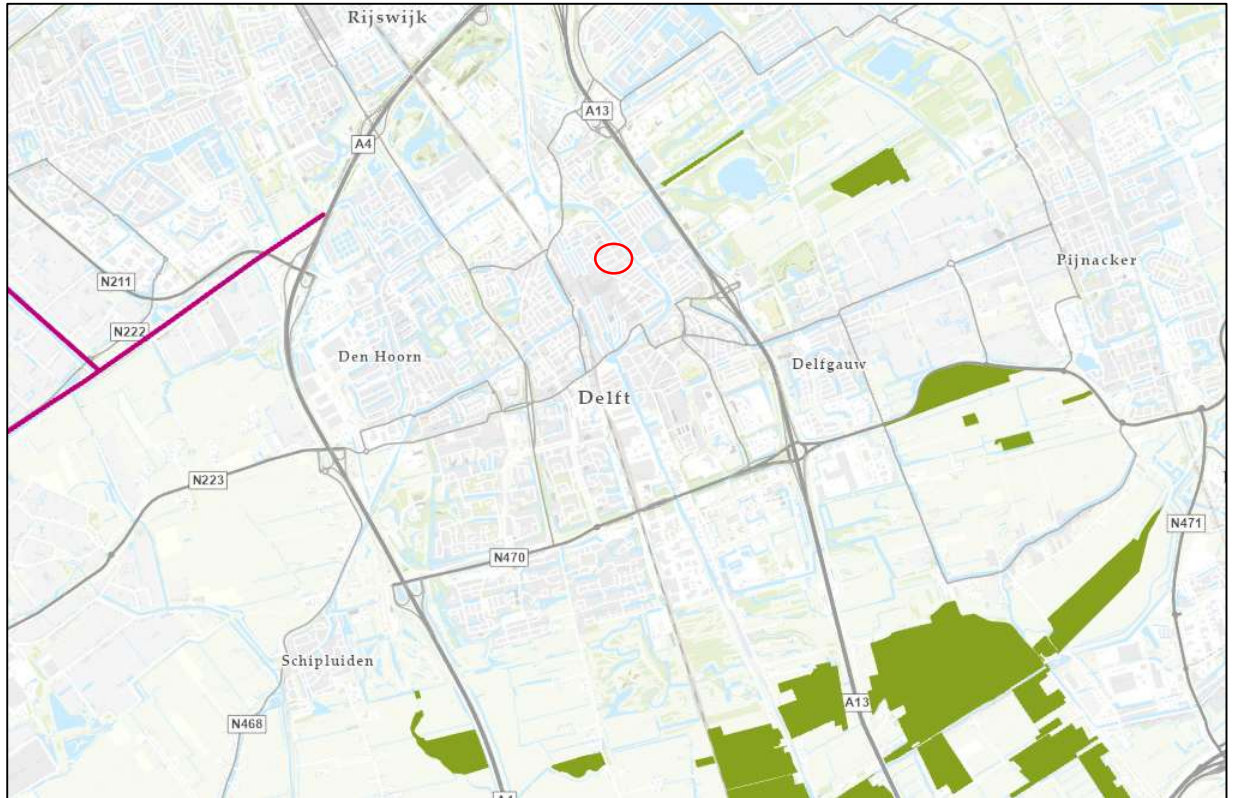

Figuur 2.8. Ligging van het plangebied ten opzichte van het NNN. Bron: Provincie Zuid-Holland.

## 2.7 Overig provinciaal beleid

Het plangebied ligt niet binnen de begrenzing van belangrijk weidevogelgebied. Als gevolg van het planvoornemen treden geen effecten op.

## 3. Conclusie & advies

In dit hoofdstuk is per onderdeel de conclusie en het advies gegeven dat voortkomt uit de uitgevoerde natuurtoets.

### 3.1 Soortbescherming

Binnen het plangebied is geschikt biotoop aangetroffen voor beschermde soorten (Ow) waarvoor geen algemene vrijstelling geldt. Het gaat om soorten uit de volgende soortgroepen: vogels en vleermuizen. In tabel 3.1 zijn de conclusies ten aanzien van deze beschermde soorten opgenomen. De onderbouwing van de conclusies zijn beschreven in paragraaf 2.3 van voorliggende natuurtoets. Voor de overige soort(groep)en is beoordeeld dat vervolgstappen niet aan de orde zijn. Voor deze soorten en vrijgestelde soorten geldt wel de zorgplicht.

Tabel 3.1 Overzicht conclusies en vervolgstappen soortbescherming.

Soort(groep)	Essentieel leefgebied in (directe omgeving van) plangebied?	Nader onderzoek nodig?	Maatregelen?	Omgevingsvergunning flora- en fauna-activiteit Ow aan de orde?
Vogels met een jaarrond beschermd nest (slechtvalk)	Ja, nestkast hoog in de toren aanwezig.	Controles uitgevoerd door gemeente Delft	Nestkast afsluiten gedurende de werkzaamheden	Nee
Vogels (algemene broedvogels)	Gering, Veel vogelwerende maatregelen zijn genomen. Stadsduiven kunnen mogelijk tot broeden komen.	N.v.t.	Zorgplicht, stadsduiven vallen niet onder de bescherming Ow.	Nee
Zoogdieren (diverse soorten vleermuizen) - verblijfplaatsen	Toren is veelal ontoegankelijk en goed onderhouden. Geen scheuren, kieren of andere tochtvrije wegkruipruimtes.	Nee	Geen	Nee

In tabel 3.1 is aangegeven dat er een nadere beoordeling nodig is uitgevoerd het voorkomen van de slechtvalk rondom de toren.

Tabel 3.2. Beschrijving nadere beoordeling.

Soort	Onderzoeksmethode
Slechtvalk	Activiteit bij de toren van de slechtvalk is in het voorjaar beoordeeld door de gemeente Delft.

#### 3.1.1 Zorgplicht

Uit paragraaf 2.3.11 blijkt dat er in het plangebied soort(groep)en aanwezig (kunnen) zijn waarmee rekening dient te worden gehouden in het kader van de zorgplicht voor soorten. Maatregelen waaraan gedacht kan worden bij de invulling van de zorgplicht bij voorliggend planvoornemen zijn weergegeven in tabel 3.4.

Tabel 3.4. Voorbeelden van zorgplicht gerelateerde maatregelen voor soorten.

Soort(groep)	Maatregel
Rustende insecten en vogels	<ul style="list-style-type: none"> <li>Gedurende de werkzaamheden rekening houden met dieren zodat deze niet worden ingesloten door de werkzaamheden. Dieren de kans te geven op eigen gelegenheid te vluchten.</li> </ul>

## 3.2 Gebiedsbescherming

### 3.2.1 Natura 2000

In tabel 3.5 zijn de conclusies ten aanzien van beschermde Natura 2000-gebieden opgenomen. De onderbouwing van de conclusie is beschreven in paragraaf 2.4 van voorliggende natuurtoets.

Tabel 3.5. Conclusies Natura 2000-gebieden.

	Natura 2000
Zijn er Natura 2000-gebieden aanwezig waarop effecten kunnen optreden?	Meijendal & Berkheide
Treden er negatieve effecten op of zijn deze te verwachten?	Nee
Zijn er vervolgstappen aan de orde?	Nee
Omgevingsvergunning Natura 2000-activiteit of akkoord van de provincie noodzakelijk?	Nee

### 3.2.2 NNN

In tabel 3.6 zijn de conclusies ten aanzien van beschermde NNN-gebieden opgenomen. De onderbouwing van de conclusie is beschreven in paragraaf 2.5 van voorliggende natuurtoets.

Tabel 3.6. Conclusies NNN-gebieden.

	NNN
Op welke afstand van het plangebied ligt het dichtstbijzijnde NNN-gebied?	Circa 1200 meter
Is er sprake van toetsing van externe werking in de betreffende provincie?	Nee
Is er sprake van aantasting van de wezenlijke kenmerken en waarden of is dit te verwachten?	Nee
Zijn er vervolgstappen aan de orde?	Nee
Afstemming met het bevoegd gezag aan de orde?	Nee

### 3.2.3 Overig provinciaal beleid

Het plangebied ligt niet binnen de begrenzing van weidevogelleefgebied. Er zijn geen vervolgstappen aan de orde.

## Literatuurlijst

**BIJ12, 2023a.** Kennisdocument gierzwaluw (*Apus apus*). Versie 2.0, juli 2023.

**BIJ12, 2023b.** Kennisdocument huismus (*Passer domesticus*). Versie 2.1, februari 2023.

**BIJ12, 2017c.** Kennisdocument gewone dwergvleermuis (*Pipistrellus pipistrellus*). Versie 1.0, juli 2017.

**Netwerk Groene Bureaus (NGB), 2023.** Soortinventarisatieprotocollen in het kader van de Wet natuurbescherming (versie nov 2023).

**Netwerk Groene Bureaus (NGB), 2021.** Vleermuisprotocol 2021.

### Overig

NDFP

Street Smart

AERIUS-calculator, versie 2023.1.

[www.floron.nl](http://www.floron.nl)

[www.verspreidingsatlas.nl](http://www.verspreidingsatlas.nl)

[www.vlinderstichting.nl](http://www.vlinderstichting.nl)

[www.zoogdiervereniging.nl](http://www.zoogdiervereniging.nl)

**Bijlage 1 Wettelijk kader**

## Bijlage 1 Wettelijk kader

In deze bijlage staat een beschrijving van de relevante wet- en regelgeving; de Omgevingswet (Ow) en het beleidskader. Naast bescherming vanuit de Ow zijn er ook gebieden die planologisch beschermd zijn. Het betreft het 'Natuur netwerk Nederland' (hierna NNN). De aanwijzing en bescherming van het NNN gebeurt in de Omgevingsverordening.

### Ow - Algemeen

De Ow is op 1 januari 2024 in werking getreden. De Ow beschermt:

- De Natura 2000-gebieden die aangewezen zijn in het kader van het Europees natuurbeleid (gebiedsbescherming)
- De planten- en diersoorten (onderdeel soortbescherming)
- Bos en houtopstanden (onderdeel houtopstanden).

Veel verantwoordelijkheden en bevoegdheden liggen bij de provincies. Er zijn hierop wel uitzonderingen waarvoor het ministerie van LNV bevoegd gezag is. Dit betreft onder andere de aanleg en uitbreiding van hoofdwegen, landelijke spoorwegen, hoofdvaarwegen, primaire waterkeringen, militaire terreinen en oefengebieden, militaire luchthavens, Schiphol en overige burgerluchthavens, het landelijke gastransportnet, hoogspanningsverbindingen van tenminste 220 kV, activiteiten van buitenlandse mogendheden en activiteiten namens een lid van het Koninklijk Huis. LNV is ook bevoegd gezag voor ruimtelijke ingrepen in de Exclusieve Economische Zone (EEZ) en voor Windenergie op zee (kavelbesluiten).

Gemeenten kunnen een loketfunctie hebben. Het is mogelijk om een natuurvergunning 'aan te haken' bij de omgevingsvergunning, maar dit hoeft niet. De Ow richt zich op bescherming van gebieden, soorten en houtopstanden.

### Ow - Soortbescherming

In de Ow is soortbescherming opgedeeld in drie categorieën. Voor elke categorie geldt een vergunningsplicht bij verschillende schadelijke handelingen die zijn vermeld in artikel 11.37, 11.46 en 11.54 Bal van de Ow. Het gaat om de volgende drie categorieën:

- 1) Vogels (artikel 11.37 Bal);
- 2) Strikt beschermde soorten (artikel 11.46 Bal);
- 3) Andere soorten (artikel 11.54 en bijlage IX, onder A en onder B Bal).

### Soorten van de Vogelrichtlijn (artikel 11.37 Bal, Ow)

Het beschermingsregime voor soorten van de Vogelrichtlijn is vastgelegd in artikel 11.37 e.v.

1. Het is verboden opzettelijk van nature in Nederland in het wild levende vogels van soorten als bedoeld in artikel 1 van de Vogelrichtlijn te doden of te vangen.
2. Het is verboden opzettelijk nesten, rustplaatsen en eieren van vogels als bedoeld in het eerste lid te vernielen of te beschadigen, of nesten van vogels weg te nemen.
3. Het is verboden eieren van vogels als bedoeld in het eerste lid te rapen en deze onder zich te hebben.
4. Het is verboden vogels als bedoeld in het eerste lid opzettelijk te storen.
5. Het verbod, bedoeld in het vierde lid, is niet van toepassing indien de storing niet van wezenlijke invloed is op de staat van instandhouding van de desbetreffende vogelsoort.

Het is mogelijk om omgevingsvergunning flora- en fauna-activiteit aan te vragen het optreden van schadelijke handelingen. De omgevingsvergunning kan worden verleend indien voldaan wordt aan de volgende criteria:

- Er is geen andere bevredigende oplossing (alternatievenafweging);
- Aanwezigheid geldig wettelijk belang conform Vogelrichtlijn. Een geldig wettelijk belang voor deze categorie soorten is o.a. belang 1: 'in het belang van de volksgezondheid of openbare veiligheid' (dit is dus strenger dan voor soorten van de Habitatrichtlijn en de andere soorten);
- Er is geen verslechtering van de staat van instandhouding van de desbetreffende soort.

### Strikt beschermde soorten (artikel 11.46 Bal, Ow)

Deze categorie bestaat uit Europees beschermde soorten. De schadelijke handelingen zijn vastgelegd in artikel 11.46 Bal e.v.:

1. Het is verboden in het wild levende dieren van soorten, genoemd in bijlage IV, onderdeel a, bij de Habitatrichtlijn, bijlage II bij het Verdrag van Bern of bijlage I bij het Verdrag van Bonn, in hun natuurlijk verspreidingsgebied opzettelijk te doden of te vangen.
2. Het is verboden dieren als bedoeld in het eerste lid opzettelijk te verstoren.
3. Het is verboden eieren van dieren als bedoeld in het eerste lid in de natuur opzettelijk te vernielen of te rapen.
4. Het is verboden de voortplantingsplaatsen of rustplaatsen van dieren als bedoeld in het eerste lid te beschadigen of te vernielen.
5. Het is verboden planten van soorten, genoemd in bijlage IV, onderdeel b, bij de Habitatrichtlijn of bijlage I bij het Verdrag van Bern, in hun natuurlijke verspreidingsgebied opzettelijk te plukken en te verzamelen, af te snijden, te ontwortelen of te vernielen.

Onder de Ow is het mogelijk om voor strikt beschermde soorten zoals opgenomen in artikel 11.46 Bal bij ruimtelijke ontwikkelingen te werken volgens een door de Minister goedgekeurde gedragscode. Hierbij geldt een vrijstelling van de vergunningsplicht bij schadelijke handelingen uit artikel 11.46 Bal.

Naast het werken volgens een goedgekeurde gedragscode kan voor soorten zoals opgenomen artikel 11.46 Bal van de Ow bij het optreden van schadelijke handelingen een omgevingsvergunning flora- en fauna-activiteit worden aangevraagd. De omgevingsvergunning kan worden verleend indien voldaan wordt aan de volgende criteria:

- Er is geen andere bevredigende oplossing (alternatievenafweging);
- Aanwezigheid geldig wettelijk belang conform Habitatrichtlijn.  
Een geldig wettelijk belang voor deze categorie soorten is o.a. belang 3: 'in het belang van de volksgezondheid, de openbare veiligheid of andere dwingende redenen van groot openbaar belang, met inbegrip van redenen van sociale of economische aard en met inbegrip van voor het milieu wezenlijke gunstige effecten';
- Er wordt geen afbreuk gedaan aan het streven de populaties van de betrokken soort in hun natuurlijke verspreidingsgebied in een gunstige staat van instandhouding te laten voortbestaan.

#### Andere soorten (artikel 11.54 Bal, Ow)

De categorie 'andere soorten' bestaat uit soorten zoals opgenomen in bijlage IX, onder A en onder B Bal van de wettekst. Dit zijn nationaal beschermde soorten. De schadelijke handelingen zijn vastgelegd in artikel 11.54 Bal e.v..

Het is verboden:

- a. in het wild levende zoogdieren, amfibieën, reptielen, vissen, dagvlinders, libellen en kevers van de soorten, genoemd in de bijlage, onderdeel A, bij deze wet, opzettelijk te doden of te vangen;
- b. de vaste voortplantingsplaatsen of rustplaatsen van dieren als bedoeld in onderdeel a opzettelijk te beschadigen of te vernielen, of
- c. vaatplanten van de soorten, genoemd in de bijlage, onderdeel B, bij deze wet, in hun natuurlijke verspreidingsgebied opzettelijk te plukken en te verzamelen, af te snijden, te ontwortelen of te vernielen.

Voor deze soorten geldt een vrijstelling wanneer aantoonbaar gewerkt wordt volgens een door de Minister van LNV goedgekeurde gedragscode.

Daarnaast geldt ook vrijstelling bij ruimtelijke projecten voor soorten die staan op besluit vrijgestelde soorten. Het hangt per provincie af welke soort is vrijgesteld van een vergunningsplicht bij schadelijke handelingen in artikel 11.54 Bal, ook de grond waarvoor een vrijstelling geldt kan ook variëren tussen provincies. Wel dient rekening te worden gehouden met de zorgplicht (artikel 11.27 Bal) Deze zorgplicht is verder in deze bijlage nog toegelicht.

Indien de 'andere soorten' niet zijn vrijgesteld en daarmee als gevolg van het voornemen schadelijke handelingen in artikel 11.54 Bal optreden, dient een omgevingsvergunning flora- en fauna-activiteit aangevraagd te worden bij de provincie waarin het voornemen plaatsvindt.

Naast het werken volgens een goedgekeurde gedragscode kan voor soorten uit de categorie 'andere soorten' van de Ow bij het optreden van schadelijke handelingen een omgevingsvergunning flora- en fauna-activiteit worden aangevraagd. De omgevingsvergunning kan worden verleend indien voldaan wordt aan de volgende criteria:

- Er is geen andere bevredigende oplossing (alternatievenafweging);
- Aanwezigheid geldig wettelijk belang. Een geldig wettelijk belang voor deze categorie soorten is o.a. belang h 'in het algemeen belang';
- Er wordt geen afbreuk gedaan aan het streven de populaties van de betrokken soort in hun natuurlijke verspreidingsgebied in een gunstige staat van instandhouding te laten voortbestaan.

Samenvatting gronden waarop een omgevingsvergunning flora- en fauna-activiteit verleend mag worden per categorie beschermde soorten (artikel 311.37, 11.46 en 11.54 Bal).				
Vergunningsgronden		Artikel 11.37 Bal	Artikel 11.46 Bal	Artikel 11.54 Bal en bijlage IX
		Vogels	Strikt beschermde soorten	Andere soorten
1	Er bestaat geen andere bevredigende oplossing	Ja	Ja	Ja
2	Leiden niet tot verslechtering van de staat van instandhouding	Ja	Ja	Ja
3	volksgezondheid en openbare veiligheid	Ja	Ja	Ja
	veiligheid van luchtverkeer	Ja	Nee	Ja
	ter voorkoming van schade aan gewassen, vee, bossen, visserij	Ja	Ja	Ja
	ter bescherming van Flora en Fauna	Ja	Ja	Ja
	voor onderzoek, onderwijs, uitzetten en herinvoeren van soorten / teelt	Ja	Ja	Ja
	dwingende reden van groot openbaar belang, met inbegrip van sociale of economische aard en met inbegrip van voor milieuwezenlijke gunstige effecten	Nee	Ja	Ja
	ruimtelijke inrichting of ontwikkeling	Nee	Nee	Ja
	schade en overlast, ter beperking omvang populatie, ter bestrijding van lijden en ziekte, bestendig beheer en onderhoud (ook natuurbeheer), algemeen belang, bestendig gebruik	Nee	Nee	Ja

### Zorgplicht

Er dient te allen tijde rekening te worden gehouden met de zorgplicht zoals vastgelegd in artikel 11.27 Bal van de Ow. Deze zorgplicht houdt o.a. in dat als een activiteit wordt ondernomen waarvan kan worden vermoed dat deze nadelig kan zijn voor in het wild levende dieren en planten, deze activiteit niet plaats mag vinden. Ook moeten alle maatregelen worden genomen om nadelige gevolgen te voorkomen, te beperken of ongedaan te maken. Deze zorgplicht heeft betrekking op de gebieds- en op de soortbescherming. In het tekstkader hieronder staat het wetsartikel uitgeschreven.

<p><b>Artikel 11.27 Bal</b></p> <ol style="list-style-type: none"> <li>1. Een ieder neemt voldoende zorg in acht voor Natura 2000-gebieden, bijzondere nationale natuurgebieden en voor in het wild levende dieren en planten en hun directe leefomgeving.</li> <li>2. De zorg, bedoeld in het eerste lid, houdt in elk geval in dat een ieder die weet of redelijkerwijs kan vermoeden dat door zijn handelen of nalaten nadelige gevolgen kunnen worden veroorzaakt voor een Natura 2000-gebied, een bijzonder nationaal natuurgebied of voor in het wild levende dieren en planten:             <ol style="list-style-type: none"> <li>a) dergelijke handelingen achterwege laat, dan wel</li> <li>b) indien dat achterwege laten redelijkerwijs niet kan worden gevegd, de noodzakelijke maatregelen treft om die gevolgen te voorkomen, of</li> <li>c) voor zover die gevolgen niet kunnen worden voorkomen, deze zoveel mogelijk beperkt of ongedaan maakt.</li> </ol> </li> <li>1. Het eerste lid is niet van toepassing op handelen of nalaten in overeenstemming met het bij of krachtens deze wet of de Visserijwet 1963 bepaalde.</li> </ol>
---

Er dient bijvoorbeeld zo gewerkt te worden dat dieren kunnen ontsnappen en het kan nodig zijn om soorten te verplaatsen (bijvoorbeeld planten en amfibieën). Deze algemene zorgplicht geldt voor elke soort en elk individu in Nederland.

## Ow - Gebiedsbescherming

De gebiedsbescherming is vastgelegd in artikel 11.1 tot en met 11.9 Bal van de Ow. Hierin wordt de aanwijzing en bescherming van Natura 2000-gebieden geregeld. Hiermee zijn de verplichtingen uit de Europese Vogel- en Habitatrichtlijn, voor zover die betrekking hebben op gebiedsbescherming, geïmplementeerd in het Nederlands recht. De begrenzing van de Natura 2000-gebieden en de instandhoudingdoelstellingen voor die gebieden zijn vastgelegd in de aanwijzingsbesluiten voor de betreffende gebieden. De instandhoudingdoelstellingen beschrijven voor de voor het gebied aangewezen habitattypen en soorten of een bepaalde ontwikkeling ervan gewenst is of dat het behoud ervan op het aanwezige niveau moet worden nagestreefd. Voor activiteiten of projecten die schadelijk kunnen zijn voor de beschermde natuur geldt een vergunningplicht. Deze omgevingsvergunning Natura 2000-activiteit worden verleend door de provincies of door de Minister van LNV.

## Voortoets en Passende beoordeling

De Ow regelt de bescherming van Natura 2000-gebieden, ten aanzien van plannen en projecten en die mogelijke effecten hebben op de natuurlijke kenmerken van de gebieden, gelet op de instandhoudingsdoelen die in de Natura 2000-gebieden van kracht zijn. De Ow maakt daarbij onderscheid in enerzijds plannen (plantoets) en anderzijds projecten (projecttoets).

Bij plannen en projecten in, of in de nabijheid (externe werking) van, een Natura 2000-gebied dienen de initiatiefnemers in een oriënterende fase (voortoets) te onderzoeken of het plan een significant negatief effect op de instandhoudingdoelstellingen van het betreffende Natura 2000-gebied kan hebben. Met externe werking wordt bedoeld dat ook activiteiten buiten het gebied de natuurwaarden in het gebied kunnen beïnvloeden. Indien na dit onderzoek niet kan worden uitgesloten dat de activiteit een significant negatief effect heeft, dient de initiatiefnemer meer gedetailleerd dan in de oriënterende fase in kaart te brengen wat de effecten van de activiteit kunnen zijn. Daarbij dienen ook, indien noodzakelijk, de mitigerende maatregelen te worden betrokken. Deze analyse heet een 'passende beoordeling'. Het bevoegd gezag toetst de passende beoordeling. Wanneer uit de passende beoordeling alsnog de zekerheid wordt verkregen dat de activiteit niet leidt tot significant negatieve effecten, kan de activiteit doorgang vinden. Wanneer uit de voortoets blijkt dat er wel kans is op een negatief effect, maar dit als niet significant kan worden gezien, kan eveneens, op basis van een verslecheringstoets toestemming voor het uitvoeren van de activiteit worden verleend. Wanneer uit de passende beoordeling blijkt dat significante negatieve effecten niet kunnen worden uitgesloten, kan het project alleen doorgang vinden op grond van de "ADC-criteria".

Dit betekent dat:

- A – alternatieve oplossingen voor het plan ontbreken;
- D – er dwingende redenen van groot openbaar belang zijn, en
- C – de initiatiefnemer compenserende maatregelen vooraf en tijdig treft.

## Natuurnetwerk Nederland (NNN)

Het Natuurnetwerk Nederland (NNN) is een netwerk van bestaande en nieuw aan te leggen natuurgebieden. Het nationaal beleid met betrekking tot de gebiedsbescherming van het Natuurnetwerk Nederland is opgenomen in de Nationale Omgevingsvisie (NOVI). De bescherming van het NNN staat nader uitgewerkt in het Besluit Kwaliteit Leefomgeving (BKL). Hierin staan instructieregels voor de omgevingsverordening van de provincies. De bescherming werkt vervolgens door in de bestemmingsplannen van de gemeenten. De instructieregels uit het BKL verplichten de provincies tot:

- het aanwijzen van Natuurnetwerk Nederland gebieden en vaststelling geometrische begrenzing (artikel 2.44 lid 4 Ow en artikel 7.6 Bkl )
- het vastleggen van de wezenlijke kenmerken en waarden van NNN-gebieden (actueel en potentieel) (artikel 7.7 Bkl)
- het stellen van regels in het belang van de bescherming, instandhouding, verbetering en ontwikkeling van de kenmerken en waarden van NNN-gebieden (artikel 7.8 Bkl, eerste lid)
- De regels die in de omgevingsverordening komen verzekeren in ieder geval dat (artikel 7.8 Bkl, tweede lid):
  - de kwaliteit en oppervlakte van het NNN-gebied niet achteruitgaan
  - de samenhang tussen de gebieden van het NNN wordt geborgd
  - tijdige compensatie van een bepaalde activiteit die negatieve gevolgen heeft

### Wezenlijke waarden en kenmerken

Dit betreft de actuele en potentiële natuurwaarden, gebaseerd op de natuurdoelen voor het gebied, met inbegrip van de omvang en de beoogde natuurkwaliteit alsmede de samenhang met andere natuurgebieden.

### 'Nee, tenzij'-principe

Het 'nee, tenzij'-principe (uit het Barro) vervalt onder de Omgevingswet. In het Bkl wordt niet langer gesproken over reële alternatieven en groot openbaar belang (als voorwaarde de of een voornemen met effect op NNN toch doorgang kan vinden). Volgens de Nota van Toelichting volgt echter uit het algemene zorgplichtartikel van 1.7 Ow dat:

- Negatieve gevolgen moet en worden voorkomen en beperkt
- Als dat niet of onvoldoende mogelijk is dan kan de activiteit alleen worden gerealiseerd als daarmee een zeker belang is gemoeid

In het Bkl staat dat negatieve gevolgen tijdig moeten worden gecompenseerd (art 7.8 lid 2 Bkl). Volgens de Nota van toelichting betekent dat niet dat de compensatie gereed moet zijn op het moment van de aantasting. Compensatie moet in ieder geval zijn geborgd. Kan in provinciale verordening nader worden ingevuld.

Het NNN is planologisch beschermd in de Provinciale Verordeningen. In de Verordening staat aangegeven aan welke voorwaarden bij ruimtelijke ingrepen in en langs het NNN moet worden voldaan. Daarin kan alsnog een "nee, tenzij-afweging" opgenomen zijn. Ook is het compensatiebeleid bij aantastingen van het Natuurnetwerk Nederland hierin opgenomen. De Rijkslijn zoals was verwoord in het SVIR en Barro dat er bij het NNN geen sprake is van externe werking kan ook in de provinciale omgevingsverordening worden vastgelegd.

### Overige provinciale beschermde gebieden

Naast het NNN kunnen ook andere gebieden beschermd zijn op provinciaal niveau. Dit verschilt per provincie. Beschermde gebieden kunnen als volgt omschreven zijn:

- ecologische verbindingzones,
- weidevogelgebieden, ganzenfoeragegebieden, leefgebied weide- en akkervogels of rust- en foeragegebied ganzen en smienten,
- groene ontwikkelingszone of groenblauwe mantel of groene contour
- natuur/ bos- en natuurgebieden buiten NNN.

Ook deze gebieden kennen een vorm van een beschermingsregime, in sommige gevallen gelijk aan het NNN, soms in een lichtere vorm.

Provincies kunnen ook provinciale landschappen aanwijzen. De aanwijzing van de Bijzonder Provinciale Landschappen is verleend op grond van Artikel 2.44 lid 5 van de Ow (zie tekstkader). Ook deze gebieden kunnen een beschermingsregime hebben vastgelegd in de provinciale verordening.

#### **Art. 2.44 lid 5 Ow**

Gedeputeerde Staten kunnen gebieden gelegen buiten het Natuurnetwerk Nederland aanwijzen die van provinciaal belang zijn vanwege hun natuurwaarden of landschappelijke waarden, met inachtneming van hun cultuurhistorische kenmerken. Deze gebieden worden aangeduid als «bijzondere provinciale natuurgebieden», onderscheidenlijk «bijzondere provinciale landschappen».

### Ow - Beschermde houtopstanden

De bescherming houtopstanden heeft (had vanuit de Boswet en Wet natuurbescherming) tot doel de oppervlakte bos in Nederland in stand te houden. Begin 20e eeuw kwam dit doel vooral voort uit de belangen van de houtproductie, maar gaandeweg is meer oog gekomen voor de andere functies die bossen en houtopstanden hebben, zoals klimatologische, landschappelijke en recreatieve functies.

Het begrip houtopstand wordt in de Omgevingswet gedefinieerd als zelfstandige eenheid van bomen, boomvormers, struiken, hakhout of vriend. De beperkingen uit de Wnb, dat het moet gaan om een oppervlakte grond van minstens 10 are of een rijbeplanting die meer dan twintig bomen is opgenomen in par. 11.3.1 Bal.

Individuele bomen vallen dus niet onder het begrip 'houtopstand', en worden dus niet door de regels van het Bal beschermd. De gemeente kan deze bomen wel beschermen door regels hieromtrent op te nemen in het omgevingsplan.

Artikel 5.165b van het Besluit kwaliteit leefomgeving (Bkl) bevat de opdracht om in het omgevingsplan een bebouwingscontour houtkap (voorheen bebouwde kom houtopstanden Wnb) aan te wijzen aansluitend aan stedelijk gebied. Deze aanwijzing werkt door in de toepassing van afdeling 11.3 van het Bal: binnen de bebouwingscontour geldt die afdeling niet.

De grens van de bebouwingscontour houtkap is niet hetzelfde als de bebouwde kom op grond van de Wegenverkeerswet. De bebouwde kom grens in de Wegenverkeerswet wordt met een ander oogmerk bepaald en vastgesteld. Volgens een uitspraak van de rechtbank is het niet mogelijk om het hele grondgebied van de gemeente aan te wijzen als bebouwingscontour houtkap. De aard van het gebied is bepalend voor de vraag of het gebied kan aangewezen worden als bebouwde kom. De vaststelling van de grens van de bebouwde kom is van feitelijke aard: waar houdt de bebouwing op. De provincies zijn op grond van de gemeentewet bevoegd om in het kader van interbestuurlijk toezicht zo nodig maatregelen te treffen als een gemeente heeft verzuimd om de begrenzing van de bebouwingscontour houtkap vast te stellen, of deze heeft vastgesteld op een wijze die in strijd komt met het recht of het algemeen belang. Een begrenzing die is vastgesteld op grond van artikel 1 vijfde lid van de Boswet geldt ingevolge van het overgangsrecht overigens tevens als begrenzing van de bebouwingscontour houtkap voor de Ow. De begrenzing van de bebouwingscontour houtkap in de zin van de Ow dus niet altijd overeen met de begrenzing van de bebouwde kom op grond van de Wegenverkeerswet. Als een gemeente geen bebouwingscontour houtkap heeft vastgesteld, is het Bal overal van toepassing in die betreffende gemeente.

#### Bescherming buiten de bebouwingscontour houtkap

De bescherming van houtopstanden is vastgelegd in paragraaf 11.3.1 en 11.3.2 Bal (artikel 11.111 t/m 11.133). De algemene regels over het vellen van houtopstanden uit het Bal zijn echter alleen van toepassing buiten de 'bebouwingscontour houtkap' zoals die is opgenomen in het omgevingsplan. In het Besluit activiteiten leefomgeving (Bal) is in bepaalde gevallen voor het vellen van een houtopstand een meldplicht en een herplantplicht toepasselijk (zie paragraaf 11.3.2 Bal):

- melding voor het vellen van een houtopstand (artikel 11.126 Bal).
- herplantplicht (artikel 11.129 Bal)

Bevoegd gezag is normaal gesproken GS (zie artikel 11.113 Bal) en in sommige situaties de minister van LNV (artikel 11.114 Bal en artikel 4.12 van het Omgevingsbesluit).

In de volgende gevallen geldt op grond van het Bal geen verplichting tot het melden en herbeplanten voor het vellen (art. 11.111, lid 2 Bal):

- periodiek vellen van griend- of hakhout;
- houtopstanden die een zelfstandige eenheid vormen van bomen, boomvormers, struiken, hakhout of griend, én hetzij geen groter oppervlakte beslaan dan 10 are, hetzij ingeval van rijbeplanting, gerekend over het totaal aantal rijen, niet meer bomen omvatten dan 20;
- houtopstanden binnen de bij besluit van de gemeenteraad vastgestelde grenzen van de bebouwde kom in de zin van de Ow;
- houtopstanden op erven of in tuinen;
- fruitbomen en windschermen om boomgaarden;
- naaldbomen, kennelijk bedoeld om te dienen als kerstbomen, indien niet ouder dan twintig jaar;
- kweekgoed;
- uit populieren of wilgen bestaande:
  - o wegbeplantingen;
  - o beplantingen langs waterwegen, en
  - o eenrijige beplantingen langs landbouwgronden;
- het dunnen van een houtopstand;
- uit populieren, wilgen, essen of elzen bestaande beplantingen die kennelijk zijn bedoeld voor de productie van houtige biomassa, indien zij:
- ten minste eens per tien jaar worden geoogst;

- bestaan uit minstens tienduizend stoven per hectare per beplantingseenheid, zijnde een aaneengesloten beplanting die niet wordt doorsneden door onbeplante stroken breder dan twee meter, en
- zijn aangelegd na 1 januari 2013;
- vellen ter uitvoering van een instandhoudingsmaatregel of een passende maatregel ten behoeve van Natura 2000;
- vellen ter uitvoering van een mitigerende of compenserende natuurmaatregel uit een Omgevingsvergunning-Natura 2000-activiteit, een omgevingsvergunning flora- en fauna-activiteit, een Tracébesluit of een omgevingsvergunning;
- vellen voor de aanleg en het onderhoud van brandgangen op natuurterreinen;
- vellen en herbepplanten dat plaatsvindt overeenkomstig een door de Minister van LNV goedgekeurde gedragscode.

Wel kan de gemeente in die gevallen regels opnemen in het omgevingsplan.

#### Bescherming binnen de bebouwingscontour houtkap

Houtopstanden waren tevens beschermd op grond van gemeentelijk regelgeving. Dit was vastgelegd in de Algemene Plaatselijke Verordening (APV) en soms ook een bomenverordening van de betreffende gemeente. De Omgevingswet heeft gevolgen voor de Algemene plaatselijke verordening (APV) en de bomenverordening. Het kappen van een boom wijzigt de fysieke leefomgeving. Regels over de activiteit kappen moeten dus naar het Omgevingsplan.

Gemeenten kunnen zonder beperking in het Omgevingsplan regels stellen over houtopstanden binnen de bebouwingscontour houtkap en over de andere houtopstanden die in artikel 11.111, tweede lid Bal zijn genoemd (houtopstanden op erven en in tuinen, windschermen om boomgaarden etc.). Binnen de bebouwingscontour houtkap gelden namelijk uitsluitend de in het omgevingsplan gestelde regels over de kap van bomen (Stb. 2020, nr. 22, p. 157).

Bij voorgenomen kap van houtopstanden dient daarom ook altijd gekeken te worden naar deze bepalingen. Mogelijk kan uit deze bepalingen volgen dat voor de kap van een houtopstand een omgevingsvergunning nodig is welke bij de gemeente moet worden aangevraagd.

## **Bijlage 2 Methodiek natuurtoets**

## Bijlage 2 Methodiek natuurtoets

In deze bijlage wordt de methodiek beschreven die gehanteerd is tijdens het onderzoek naar de aanwezigheid en de toetsing van beschermde soorten, beschermde gebieden, beschermde houtopstanden en kansen voor natuurwaarden in het plangebied.

### Soortbescherming

Het onderzoek naar beschermde soorten bestaat uit een bureaustudie, oriënterend terreinbezoek en effectbepaling.

#### Bureaustudie

##### *Afbakening beschermde soorten*

In het bureauonderzoek is specifiek gekeken naar vogels (artikel 11.37 Bal) strikt beschermde soorten (artikel 11.46 Bal) en 'andere' beschermde soorten (artikel 11.54 Bal en Bijlage IX). Bij vogels is met name speciale aandacht geschonken aan vogelsoorten met jaarrond beschermd nest. Bij werkzaamheden in watergangen/waterwegen is specifiek aandacht geschonken aan soorten van het aquatisch milieu. Bij werkzaamheden aan gebouwen is specifiek aandacht geschonken aan gebouwbewonende soorten. In voorliggende toetsing worden geen conclusies getrokken wat betreft de verwachte aanwezigheid van Rode Lijst-soorten in (de directe omgeving van) het plangebied.

#### Bronnen

Om een beeld te krijgen van de verspreiding en het (mogelijk) voorkomen van beschermde soorten in en rond het plangebied, is de Nationale Databank Flora en Fauna (NDFP) geraadpleegd<sup>2</sup>. Hierbij is nagegaan of er in de periode 2019-2024 beschermde soorten zijn aangetroffen in een straal van 2,5 km rondom het plangebied. De soortgegevens hebben daarom betrekking op de regio en niet specifiek op het plangebied. De resultaten van de bureaustudie geven een indicatie van de soorten die in het plangebied kunnen voorkomen.

#### Oriënterend terreinbezoek

Tijdens het oriënterend terreinbezoek is door middel van een fysieke inspectie gekeken naar de mogelijke aanwezigheid van beschermde planten en (sporen van) beschermde dieren. Daarnaast heeft een biotoopbeoordeling plaatsgevonden. Bij een biotoopbeoordeling wordt gekeken in hoeverre het aanwezige biotoop geschikt is voor beschermde soorten. Het betreft een deskundigenoordeel op basis van een biotopenscan. Daarnaast zijn de aangetroffen belangwekkende soorten opgetekend.

#### Effectbepaling

Aan de hand van de bevindingen uit het bureauonderzoek en de resultaten van het oriënterend terreinbezoek is bepaald of op voorhand (negatieve effecten op) beschermde soorten al dan niet kunnen worden uitgesloten en of vervolgstappen (soortgericht nader onderzoek) noodzakelijk zijn. Indien van toepassing is geadviseerd over de te volgen procedure in het kader van de natuurwetgeving.

#### Beschermde gebieden

In het kader van gebiedsbescherming zijn de volgende gebieden meegenomen:

- Natura 2000-gebieden;
- Natuurnetwerk Nederland (NNN);
- Overige provinciaal beleid.

Op basis van een bureaustudie is de ligging van de gebieden ten opzichte van het plangebied in beeld gebracht. Hiervoor is gebruik gemaakt van onder andere AERIUS-calculator (versie 2023.1) (Natura 2000-gebieden) en de provinciale website en/of digitale atlas (NNN, overig provinciaal beleid). Op basis van de ligging en de voorgenomen ontwikkeling is (indien relevant) een effectbepaling uitgevoerd. Voor de effectbepaling is gekeken naar directe effecten als gevolg van ruimtebeslag. Indien van toepassing zijn ook mogelijke indirecte effecten

---

<sup>2</sup> Deze informatie is (deels) afkomstig uit de NDFP (2024) op basis van een abonnement van Antea Group en mag niet zonder toestemming van BIJ12 worden verstrekt aan derden of op enige andere wijze openbaar gemaakt worden.

bekeken. Hierbij kan gedacht worden aan verstoring door geluid, licht en trillingen en optische verstoring. In het kader van Natura 2000-gebieden is ook gekeken naar mogelijk effecten door een toename aan stikstofdepositie. Indien aan de orde is geadviseerd over de vervolgstappen en de te volgen procedure inzake de natuurwetgeving. Hierbij kan gedacht worden aan een voortoets of passende beoordeling t.b.v. Natura 2000-gebieden. Of het doorlopen van een 'nee, tenzij-procedure' in het kader van mogelijke effecten op NNN-gebieden.

#### **Beschermde houtopstanden Ow**

Op basis van het planvoornemen en de ligging van het plangebied is onderzocht of er onder de Ow beschermde houtopstanden aanwezig zijn binnen het plangebied. Hierbij is gebruik gemaakt van de door de initiatiefnemer aangeleverde informatie over het planvoornemen, recente luchtfoto's en indien beschikbaar de begrenzing van de gemeentelijke bebouwde kom Ow. Indien onder de Ow beschermde houtopstanden aanwezig zijn in het plangebied, is getoetst of er sprake is van aantasting van beschermde houtopstanden. Indien er sprake is van aantasting van Ow beschermde houtopstanden is geadviseerd over de vervolgstappen en de te volgen procedure inzake de natuurwetgeving. In voorliggende rapportage is niet getoetst aan gemeentelijk beleid omtrent de kap van bomen en/of bosschages (bijv. APV, bestemmingsplannen, etc.).

#### **Kansen voor natuurwaarden in het plangebied**

Binnen een plan zijn vaak mogelijkheden/ kansen aanwezig voor het verhogen van de natuurwaarden (biodiversiteit). Indien dit van toepassing is op het voornemen, zijn hiervoor suggesties gedaan op basis van expert judgement.

## **Bijlage 23 Rode lijst soorten uit NDFF**

## Bijlage 3 Rode lijst soorten uit NDFF

Rode Lijst soorten waarvan waarnemingen in de NDFF bekend zijn in het plangebied	
Soortgroep	Soort
Vogels	Huismus
	Veldleeuwerik
	Boerenwaluw
Zoogdieren	<i>Geen waarnemingen</i>
Amfibieën	<i>Geen waarnemingen</i>
Reptielen	<i>Geen waarnemingen</i>
Insecten - Dagvlinders	Heivlinder
Insecten - Libellen	<i>Geen waarnemingen</i>
Vissen	<i>Geen waarnemingen</i>
Planten	Korenbloem
	Veldsalie
Overige soortgroepen	Trichostegia

## Over Antea Group

Antea Group is het thuis van 1500 trotse ingenieurs en adviseurs. Samen bouwen wij elke dag aan een veilige, gezonde en toekomstbestendige leefomgeving. Je vindt bij ons de allerbeste vakspecialisten van Nederland, maar ook innovatieve oplossingen op het gebied van data, sensing en IT. Hiermee dragen wij bij aan de ontwikkeling van infra, woonwijken of waterwerken. Maar ook aan vraagstukken rondom klimaatadaptatie, energietransitie en de vervangingsopgave. Van onderzoek tot ontwerp, van realisatie tot beheer: voor elke opgave brengen wij de juiste kennis aan tafel. Wij denken kritisch mee en altijd vanuit de mindset om samen voor het beste resultaat te gaan. Op deze manier anticiperen wij op de vragen van vandaag en de oplossingen voor morgen. Al 70 jaar.

## Contactgegevens

Beneluxweg 125  
4904 SJ Oosterhout  
Postbus 40  
4900 AA Oosterhout

### Copyright ©

Niets uit deze uitgave mag worden verveelvoudigd en/of openbaar worden gemaakt door middel van druk, fotokopie, elektronisch of op welke wijze dan ook, zonder schriftelijke toestemming van de auteurs.

De informatie die in dit rapport is opgenomen is uitsluitend bestemd voor geadresseerde(n) en kan persoonlijke of vertrouwelijke informatie bevatten. Gebruik van deze informatie, door anderen dan de geadresseerde(n) en gebruik door hen die niet gerechtigd zijn van deze informatie kennis te nemen, is niet toegestaan. De informatie is uitsluitend bestemd om te worden gebruikt door de geadresseerde, voor het doel waarvoor dit rapport is vervaardigd. Indien u niet de geadresseerde bent of niet gerechtigd bent tot kennisneming, is openbaarmaking, vermenigvuldiging, verspreiding en/of verstrekking van deze informatie aan derden niet toegestaan, tenzij na schriftelijke toestemming door Antea Group en wordt u verzocht de gegevens te verwijderen en direct een melding te maken bij [security@antegroup.nl](mailto:security@antegroup.nl). Derden, zij die niet geadresseerd zijn, kunnen geen rechten aan dit rapport ontleen, tenzij na schriftelijke toestemming door Antea Group.

[www.anteagroup.nl](http://www.anteagroup.nl)