

BIJLAGE M: PROTOCOL BEREKENEN EN AANTONEN MKI-WAARDE

1.1. Introductie

Dit document bevat eisen en bepalingen die gesteld worden aan de berekening van de milieu-effecten van een GWW-werk, uitgedrukt in de MKI-waarde (MilieuKostenIndicator).

1.2. MKI stimuleert verduurzaming in de keten

De Opdrachtgever stimuleert opdrachtnemers om duurzame afwegingen te maken bij de selectie van materiaal en uitvoering, met behoud of verbetering van de technische eigenschappen.

De duurzaamheid van producten en processen kan bepaald worden middels de milieukostenindicator (MKI). Hoe beter de milieuprestatie, hoe lager de MKI. Hoe lager de MKI, hoe minder negatieve milieueffecten optreden. Daarnaast weegt de MKI ook de circulariteit van materialen en hoogwaardig hergebruik mee.

De stimulering op een verlaging van de MKI geschiedt via het verlenen van gunningsvoordeel aan Inschrijvers. Een lagere MKI wordt in deze aanbesteding beloond met een hogere fictieve korting op de inschrijfprijs. De stimulering op een verlaging van de MKI richting Inschrijvers, zal ook een stimulerende werking hebben op de gehele productieketen van (toe)leveranciers om te investeren in verduurzamende maatregelen. Zie onderstaande Figuur 1.

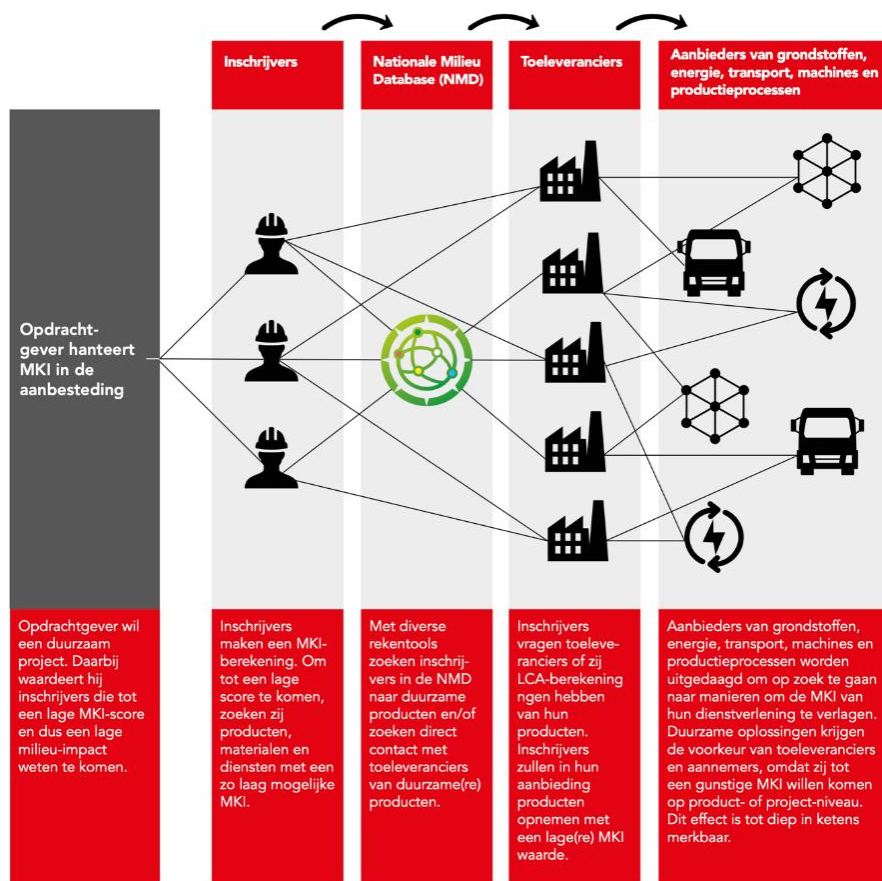

Figuur 1: MKI stimuleert verduurzaming in de keten

In dit document staan de (projectspecifieke) eisen en bepalingen voor de berekening van de MKI-waarde beschreven. Met het Excel document Bijlage "Rekenmodule" dient Inschrijver zijn MKI-aanbod te berekenen en te onderbouwen. Hier is ook gelijk inzichtelijk wat de fictieve korting is bij zijn MKI-aanbod. Een toelichting op de wijze van bepaling van de fictieve korting is opgenomen in de leidraad.

In paragraaf [1.3] en [1.4] staan de scope, uitgangspunten en levensduur van het werk waarvoor de MKI-waarde dient te worden berekend.

In paragraaf [1.5] staat een (verkorte) uitleg hoe de MKI-berekening opgesteld dient te worden.

In paragraaf [1.6] staan generieke eisen voor het opstellen van Categorie 1 data.

In paragraaf [1.7] staan specifieke eisen voor het opstellen van productgroep-specifieke Categorie 1 data.

In paragraaf [1.8] staan bepalingen en eisen aan de in te dienen documentatie bij inschrijven.

In paragraaf [1.9] staan bepalingen en eisen aan de in te dienen documentatie na opdrachtverstrekking.

In paragraaf [1.10] staan bepalingen en eisen aan de in te dienen documentatie bij uitvoering.

In paragraaf [1.11] staan bepalingen bij wijzigingen.

In paragraaf [1.12] staan bepalingen en eisen aan de in te dienen documentatie bij oplevering.

In paragraaf [1.13] staan afkortingen en definities

In paragraaf [1.14] staat extra achtergrondinformatie

1.3. Scope

De inschrijver dient de MKI-waarde van een gedeelte van de overeenkomst te berekenen middels het Excel document Bijlage “Rekenmodule”. In deze bijlage staan alle posten uit de overeenkomst en levenscyclusmodules aangegeven die in-scope zijn van de MKI-referentieberekening, respectievelijk de optimalisatie.

1.4. Generieke Uitgangspunten

- De MKI wordt gevraagd voor impactvolle materieelinzet binnen de overeenkomst.
 - De (mobiele) grond trommelzeef maakt geen onderdeel uit van de scope van de MKI-berekening.
 - Module C3 en C4 (verwerking einde leven) zijn onderdeel van het vrijkomende materiaal, waarbij deze posten niet aanpasbaar zijn voor inschrijvende partijen. In het kader van de monitoring van de milieu-impact van de gemeente Amersfoort worden deze meegenomen in de berekening.
- De opdrachtgever heeft in zijn referentieberekening gebruik gemaakt van categorie 3 data van stichting NMD.
 - De referentieberekening is opgebouwd uit verschillende posten, waarbij de hoeveelheden zijn gebaseerd op de vorige overeenkomst.
- Voor de berekening van de “Optimalisatie” mag geen gebruik gemaakt worden van het rekeninstrument DuboCalc.
- De aangeboden en uiteindelijk ingezette materieelinzet moeten minimaal voldoen aan de bepalingen en eisen uit de overeenkomst.
- Aanbesteder vraagt speciaal aandacht met betrekking tot de MKI-berekening voor de volgende eisen uit het contract:
- De levensduur van producten is niet van invloed voor de berekening van de MKI.
- Van de in de “Rekenmodule” genoemde hoeveelheden en eenheden mag niet worden afgeweken bij inschrijven.
- Bij het aanleveren van informatie met betrekking tot de MKI-berekening gaat opdrachtnemer ermee akkoord dat opdrachtgever deze data gebruikt voor analyse doeleinden.

1.5. Opstellen MKI-berekeningen

Inschrijvers dient zijn/haar berekening specifiek te maken, waarbij de gehanteerde uitgangspunten voor het in te zetten materieel overeen dient te komen met de uiteindelijke as-built.

1. Voor de modules A5 (nieuwe situatie), en C1 (bestaande situatie) dient gebruikt te worden gemaakt van het Excel document Bijlage “Rekenmodule” middels tabblad “Optimalisatie”.

Voor een generieke uitleg voor het invullen van de Rekenmodule, raadpleeg het tabblad “Handleiding” in het Excel document Bijlage “Rekenmodule” of bekijk de volgende [video](#).

Levenscyclusfasen	A1	A2	A3	A4	A5	B	C1	C2	C3	C4	D
Berekenen met keuzes drop-down menu’s in “Rekenmodule” OF Cat 1 invoer in “Rekenmodule” middels tabblad “Cat.1 LCA’s”.	X	X	X	X	X	X	X	X	X	X	X
Berekenen met afstanden en keuzes drop-down menu’s in “Rekenmodule”	X	X	X	X	✓	X	✓	X	X	X	X

Figuur 2. overzicht modules berekening en invoer MKI-berekening.

1.6. Eisen aan categorie 1 data (generiek)

Niet van toepassing

1.7. Eisen aan categorie 1 data (productgroep-specifiek)

Niet van toepassing

1.8. Bepalingen bij inschrijven

Bij de inschrijving dienen de volgende zaken ingediend te worden om in aanmerking te komen voor fictieve korting:

1. Een ingevuld Excel document Bijlage L “*Rekenmodule*” in Excel
2. Een ingevulde en ondertekende Bijlage M “*BPKV MKI-Prestatieverklaring*” in PDF

Wanneer de totale MKI-waarde van het *BPKV MKI-Prestatieverklaring* verschilt van de totale MKI-waarde uit het Excel document *Rekenmodule* wordt de MKI-waarde uit *de Rekenmodule* gehanteerd voor de beoordeling.

1.9. Bepalingen na opdrachtverstrekking

Van de opdrachtnemer wordt verwacht de volgende stukken na opdracht doch uiterlijk 14 dagen voor aanvang uitvoering in te dienen:

1. Notitie ten behoeve van het lerend vermogen van de opdrachtgever, waarin opdrachtnemer kwalitatief aangeeft:
 - Hoe inschrijver het inschrijven met MKI als BPKV-criterium heeft ervaren. Denk hierbij aan eerdere ervaringen, benodigde kennis, wijze van beantwoorden NVI betreffende MKI, inspanning tijdens inschrijven, etc.
 - Aanbevelingen om de methode te verbeteren. Hier zijn geen vereisten aan, volledige vrijheid aan opdrachtnemer om met feedback te komen op MKI.
 - Welk onderdeel van de uitvraag met MKI nam de meeste inspanning van inschrijver?

Opdrachtnemer ontvangt na opdrachtverstrekking een As-Built toetsingsformat genaamd "*Rekenmodule As-built*". Het As-Built format is een sterk gelijkende, maar aangepaste versie van het Excel document "*Rekenmodule*".

1.10. Bepalingen bij uitvoering

Opdrachtnemer dient bij uitvoering rekening te houden met het verzamelen van bewijslasten om bij oplevering te kunnen aantonen dat de aangeboden MKI-waarde in de praktijk “As-Built” is behaald. Opdrachtnemer dient tijdens uitvoering van het project enkel voor de posten die in het Excel document Bijlage “Rekenmodule” voorkomen, een aparte MKI-berekening te maken. Hiervoor ontvangt Opdrachtnemer het Excel As-Built toetsingsformat genaamd “Rekenmodule As-built”, waar het mogelijk is om de “As-Built” gegevens in te vullen. Deze berekening is voorzien van een onderbouwing met de “as-built” gegevens in combinatie met het afwijkingenregister. Zie voor de onderbouwing paragraaf 1.12. Gedurende het project kan opdrachtgever toetsen of opdrachtnemer aan de bij inschrijving gedane beloftes voldoet.

1.11. Bepalingen bij wijziging (VTW)

Indien er na aanbesteding een wijziging plaats vindt in de overeenkomst die van invloed is op de MKI, kan de opdrachtgever besluiten om tijdens uitvoeringsfase een herijking uit te voeren op de MKI referentieberekening (indexatie). Hierop wordt door opdrachtgever een aangepaste referentieberekening gemaakt. Het percentuele verschil tussen de originele en herziende referentieberekening wordt toegepast op de aangeboden MKI-waarde.

1.12. Bepalingen bij (tussentijdse) evaluatie

Jaarlijks toont de opdrachtnemer de gerealiseerde MKI-waarde aan, waarbij enkel de gestelde scope van de berekening bij inschrijving (A5, C1 en) in de beoordeling wordt meegenomen. Zoals in paragraaf 0 is bepaald, dient de opdrachtnemer enkel voor de posten die in het Excel document Bijlage "Rekenmodule" voorkomen, een aparte MKI-berekening te maken. Deze berekening is voorzien van een onderbouwing met de "as-built" gegevens in combinatie met het afwijkingenregister. Hiervoor ontvangt Opdrachtnemer het Excel As-Built toetsingsformat genaamd "Rekenmodule As-built", waar naast de materieelinzet ook de daadwerkelijk verwerkte hoeveelheden ingevuld dienen te worden om zodoende de werkelijk gerealiseerde milieu-impact te kunnen monitoren.

Bij de oplevering dienen daartoe de volgende bewijslasten ingediend te worden:

1. Ten behoeve van de controle van de inschrijving: Excel document "Rekenmodule As-built", waarbij het document is aangevuld met "As-Built" gegevens zoals:
 - Verwerkte hoeveelheden
 - Ingezette materieelstukken
2. Een mappenstructuur met bijbehorende bewijslasten behorende bij het Excel document "Rekenmodule As-built", waarmee navolgbaar en verifieerbaar de werkelijk gerealiseerde MKI-waarde kan worden getoetst. Bijvoorbeeld geverifieerde aanvoerregistratie, pak-/weegbonnen, dag-/weekrapportage, tankbonnen & bewijs groene energielevering.

Beoordeling

Ten behoeve van de beoordeling wordt enkel de gestelde scope die aanpasbaar is in de berekening bij inschrijving (A4, A5, C1 en C2) in de beoordeling meegenomen. Hierbij worden de ingevoerde producten en hoeveelheden uit de "Rekenmodule As-built" teruggezet naar de referentieberekening. Indien deze totale MKI-waarde voor enkel het materieelgedeelte hoger is dan de totale MKI-waarde bij inschrijving (dus de totale milieu impact van de daadwerkelijk geleverde en geïnstalleerde producten hoger is dan bij inschrijving) wordt een boete opgelegd van 1,5 maal (anderhalf maal) het verschil tussen de bij gunning behaalde kwaliteitswaarde (fictieve korting) en de door Opdrachtnemer daadwerkelijk gerealiseerde kwaliteitswaarde.

1.13. Afkortingen en definities

Afkorting	Definitie
"As-built"	De werkelijk geleverde hoeveelheden en producttypenummers, zoals afgeleid uit de optelling van asfaltbonnen, leverbonnen, pakbonnen.
Bepalingsmethode	De Bepalingsmethode Milieuprestatie Bouwwerken, kortweg 'Bepalingsmethode', is een uniforme meetmethode om de milieuprestatie van bouwwerken eenduidig, controleerbaar en reproduceerbaar te berekenen.
BPKV	Beste Prijs Kwaliteit Verhouding (voorheen EMVI)
Categorie 1 data	LCA's die opgesteld zijn conform de eisen voor Categorie 1 data in de Bepalingsmethode. Merkgebonden data, getoetst volgens NMD Toetsingsprotocol
Categorie 2 data	LCA's die opgesteld zijn conform de eisen voor Categorie 2 data in de Bepalingsmethode. Merkongebonden data, getoetst volgens NMD Toetsingsprotocol
Categorie 3 data	Categorieniveau voor LCA-data in de NMD welke ongetoetst is. Merkongebonden data, niet getoetst volgens NMD Toetsingsprotocol
EPD	Een Environmental Product Declaration geeft gekwantificeerde milieugegevens van een product. De verklaring is opgesteld op basis van een levenscyclusanalyse (LCA) die is uitgevoerd volgens de internationale norm ISO 14025 (type III milieuverklaringen). Een EPD is een gestandaardiseerd format voor de communicatie van LCA resultaten en voorkomt o.a. dat bedrijfsgevoelige informatie gedeeld moet worden.
Erkende LCA-toetsers	LCA-adviseur die door Stichting NMD is erkend als toetsers waarbij deze op het moment van toetsen van de LCA voorkomt op de 'Lijst van LCA-toetsers' die door de Stichting NMD als toetsers erkend zijn voor het toetsen van categorie 1 en 2 data ten behoeve van opname in de Nationale Milieudatabase, beheerd door Stichting NMD. De lijst van Erkende LCA-toetsers is te downloaden op www.milieudatabase.nl/toetsers
GWW	Grond-, weg- en waterwerken
LCA	Levenscyclusanalyse (Life Cycle Assessment). De vaststelling en evaluatie van de ingaande en uitgaande stromen, en potentiële milieueffecten van een productsysteem gedurende zijn levenscyclus [EN ISO 14044:2006]. Een internationale methodiek ter kwantificering van milieukosten, gebaseerd op de EN15804.
MKI-waarde	Milieukostenindicator-waarde, de eenheid van het resultaat van de berekening van de milieu-effecten conform de Bepalingsmethode.
Nationale Milieudatabase (NMD)	Database met productkaarten en daarbij horende milieuprofielen, die gebruikt wordt om de milieuprestatie van bouwwerken te bepalen.
(De) Opdrachtgever	De inkoopende organisatie / de aanbestedende dienst
(De) Opdrachtnemer	De inschrijver / de aannemer
Referentieberekening	Milieukostenindicator-waarde, van de standaard situatie zoals door de opdrachtgever geschetst.
Secundair materiaal	Elk materiaal afkomstig uit eerder gebruik of uit afval dat primaire materialen vervangt. OPMERKING: 1 Secundair materiaal wordt gemeten op het punt waar het secundaire materiaal het systeem binnenkomt vanuit een ander systeem. OPMERKING 2: Materialen afkomstig uit eerder gebruik of uit afval van het ene productsysteem en gebruikt als input in een ander productsysteem zijn secundaire materialen. OPMERKING 3: Voorbeelden van secundaire materialen (te meten op de systeemgrens) zijn gerecycled schroot, gebroken beton, glasscherven, gerecyclede houtspaanders, gerecycled plastic.

	Doordat de systeemgrens van afvalstromen ligt op het moment dat ‘einde afval’ is bereikt komt secundair materiaal vrij van milieubelasting een productsysteem als input binnen.
--	---

1.14. Meer informatie

Op de volgende websites is meer informatie te vinden over genoemde zaken:

- Nationale Milieudatabase (NMD):
<https://milieudatabase.nl/nl/> (algemeen)
- <https://milieudatabase.nl/nl/database/nationale-milieudatabase/> (database)
<https://milieudatabase.nl/nl/faq/begrippenlijst/> (begrippenlijst)
<https://milieudatabase.nl/nl/milieuprestatie/rekeninstrumenten/> (gevalideerde rekeninstrumenten)
<https://milieudatabase.nl/nl/database/nationale-milieudatabase/> (LCA achtergrondrapportages voor Categorie 3 data)
- Bepalingsmethode: <https://milieudatabase.nl/nl/milieuprestatie/bepalingsmethode/> (vigerende versie)
- Erkende LCA-toetsers: <https://milieudatabase.nl/nl/milieudata-lca/erkende-lca-toetsers-en-lca-opstellers/>

Alle teksten op bovengenoemde webpagina's zijn informatief. De teksten in dit document en in de contractdocumenten zijn leidend.