

# Bijlage G: Programma van Eisen

## Tijdelijke opvanglocatie op het water t.b.v. ontheemden uit Oekraïne



Hendrik-Ido-Ambacht

### Documentgegevens

---

**Status:**

---

**Versie:** v1.0 DEF

---

**Datum:** 28-02-2025

---

**Redactie:** A. Monshouwer

---

**Vrijgegeven  
door:** M. Kiewiet

---

# 1. De opdracht

## 1.1. Opdrachtgever

De Aanbestedende dienst voor deze aanbesteding is Gemeente Hendrik-Ido-Ambacht.

## 1.2. Aanleiding opdracht

De te vergeven opdracht betreft het huren van een opvanglocatie op het water in het kader van de vluchtelingenopvang van ontheemden uit Oekraïense.

Het uitgangspunt van de gemeente is om de opvanglocatie te laten ingaan per 1 september 2025. In de huidige situatie is er eveneens een hotelboot aanwezig maar de overeenkomst expireert.

## 1.3. Scope, inhoud en omvang van de opdracht

### ***Aard aanbesteding***

Voor de opvang van 200-250 Oekraïense vluchtelingen is de Opdrachtgever op zoek naar een partij die kan voorzien in een tijdelijke opvanglocatie op het water. Dit kan in de vorm van een schip of een ponton (hierna te noemen "schip"). De accommodatie moet voldoen aan alle relevante wet- en regelgeving, inclusief veiligheids- en gezondheidsvoorschriften.

## 1.4. Generieke onderdelen voor alle dienstverlening

### 1.4.1. Personeel

#### ***Opleiding en vaardigheden in te zetten medewerkers***

Naast de inzet van vakbekwaam, geschoold en betrouwbaar personeel is inzet van medewerkers die representatief, communicatief vaardig, proactief, integer en discreet zijn een vereiste. Voor representativiteit geldt dat het aan Opdrachtgever is om te beoordelen of in te zetten medewerkers voldoen aan de representativiteit zoals verlangd mag worden in deze omgeving.

Tijdens de exploitatie dient het schip voldoende deskundig bemand te zijn om de veiligheidsrol 24/7 te kunnen bemannen.

#### ***Representativiteit en taalvaardigheid medewerkers***

Medewerkers van de Opdrachtnemer zijn tijdens de uitvoering van de werkzaamheden duidelijk herkenbaar gekleed in uniforme, correcte en schone bedrijfskleding.

Het is een vereiste dat de medewerkers de Nederlandse en/of de Engelse taal op B2 niveau beheersen.

#### ***Integriteit, legaliteit en volledige betrouwbaarheid***

De Opdrachtgever kan de Opdrachtnemer verzoeken persoonsgegevens van het in te zetten personeel aan te leveren voor een veiligheidscheck en/of –onderzoek.

### ***Legitimatie***

Alle medewerkers die door de Opdrachtnemer voor de Opdrachtgever worden ingezet dienen zich op ieder moment tijdens de uitvoering van de dienstverlening te kunnen legitimeren door middel van het wettelijk voorgeschreven legitimatiebewijs.

### ***Geheimhouding***

Medewerkers van de Opdrachtnemer zijn ten allen tijde verplicht tot geheimhouding van alle vanuit de functie opgedane kennis omtrent (bijzondere) beveiligings- en overige gemeentelijk informatie.

### ***Continuïteit team***

De opdracht wordt zoveel mogelijk uitgevoerd door dezelfde functionarissen, bij voorkeur in een mix verschillende ervaringsjaren binnen een shift op elke locatie. De Opdrachtnemer spant zich in om continuïteit in het team te borgen. In geval van tijdelijke (vakantie, ziekte) of structurele (vertrek) uitval van medewerkers vindt een adequate overdracht plaats.

Bestaande kennis wordt overgedragen aan de functionaris die werkzaamheden overneemt.

Het inwerken van medewerkers vindt plaats parallel aan de reguliere bezetting en is niet kostenverhogend voor Opdrachtgever.

### ***Inzet derden***

Opdrachtnemer is op dezelfde wijze aansprakelijk voor het handelen van en nalaten van derden als bij eigen personeel. Verklaringen zoals vereist worden ook voor deze medewerkers afgegeven.

### ***Flexibiliteit op- / afschalen***

Gezien de huidige ontwikkelingen in de wereld als ook mogelijke (toekomstige) veranderingen verwachten we enige flexibiliteit van Opdrachtnemer gedurende de contractperiode. De Opdrachtnemer wordt geacht mee te bewegen met de Opdrachtgever en te anticiperen op (aan)vragen binnen de (raam)overeenkomst.

Gedurende de contractperiode kunnen er locaties en/ of werkzaamheden bijkomen en verdwijnen. Eventuele wijzigingen, zowel uitbreiding als inkrimping van de dienstverlening dienen continue in een actueel overzicht te worden verwerkt. Het signaleren van deze mutaties is de verantwoordelijkheid van beide partijen. Vanuit kostenbeheersing is een proactieve rol van de Opdrachtnemer nadrukkelijk gewenst. Van de Opdrachtnemer wordt verwacht dat de mutaties binnen vijf (5) werkdagen zijn verwerkt in een actueel overzicht per locatie en de nieuwe gegevens periodiek aanlevert aan de Opdrachtgever in Excel. De Opdrachtgever zal nieuwe overzichten vervolgens accorderen.

De kostenconsequenties van de wijzigingen worden na een mutatie doorgerekend op basis van de opgegeven prijzen in het prijzenblad van Opdrachtnemer. Wijzigingen en de daaruit voortvloeiende kostenconsequenties worden na onderling overleg schriftelijk vastgelegd en door de Opdrachtgever geaccordeerd. De wijzigingen kunnen worden gehanteerd tot 20% van de totale contractwaarde.

Bij Ad hoc wijzigingen die geen invloed hebben op de personele bezetting/formatie binnen de huidige opdracht, verwacht Opdrachtgever een doorlooptijd van de aanpassing van maximaal 5 werkdagen.

## 1.4.2. Faciliteiten

### **Algemene eisen**

Het schip moet geschikt zijn voor het huisvesten van 200 tot 250 ontheemden uit Oekraïne.

De accommodatie moet voldoen aan alle relevante wet- en regelgeving, inclusief veiligheids- en gezondheidsvoorschriften.

Locatie: de linkeroever van de Rietbaan, ongeveer tussen km 979,1 en 979,4 aan de kade van het Citadelterrein, kadastraal bekend onder nr 1377, 1378 en 1379 te Hendrik-Ido-Ambacht.

Er dient rekening te worden gehouden met ligging van de Bellriva van COA.

Specificaties:

- beschikbare kadelenkte ca 166 meter
- max. beschikbare breedte: 15 meter gemeten vanaf de kade – in de huidige situatie zijn afmeerpalen geslagen. Indien nodig/wenselijk kunnen deze worden getrokken.
- Aantal slaappleatsen: 200-250 voor ontheemden uit Oekraïne
- Voorzieningen: Wasserij, restaurant, recreatiezalen
- Wifi

### **Ruimtelijke eisen**

Elke persoon moet minimaal 4 m<sup>2</sup> persoonlijke ruimte hebben. Minimaal 80% van de hutten dienen 2 persoons te zijn. De overige hutten maximaal 4 personen per hut. Elke hut ten behoeve van opvang van ontheemden uit Oekraïne moet beschikken over een koelkast en een eigen toilet.

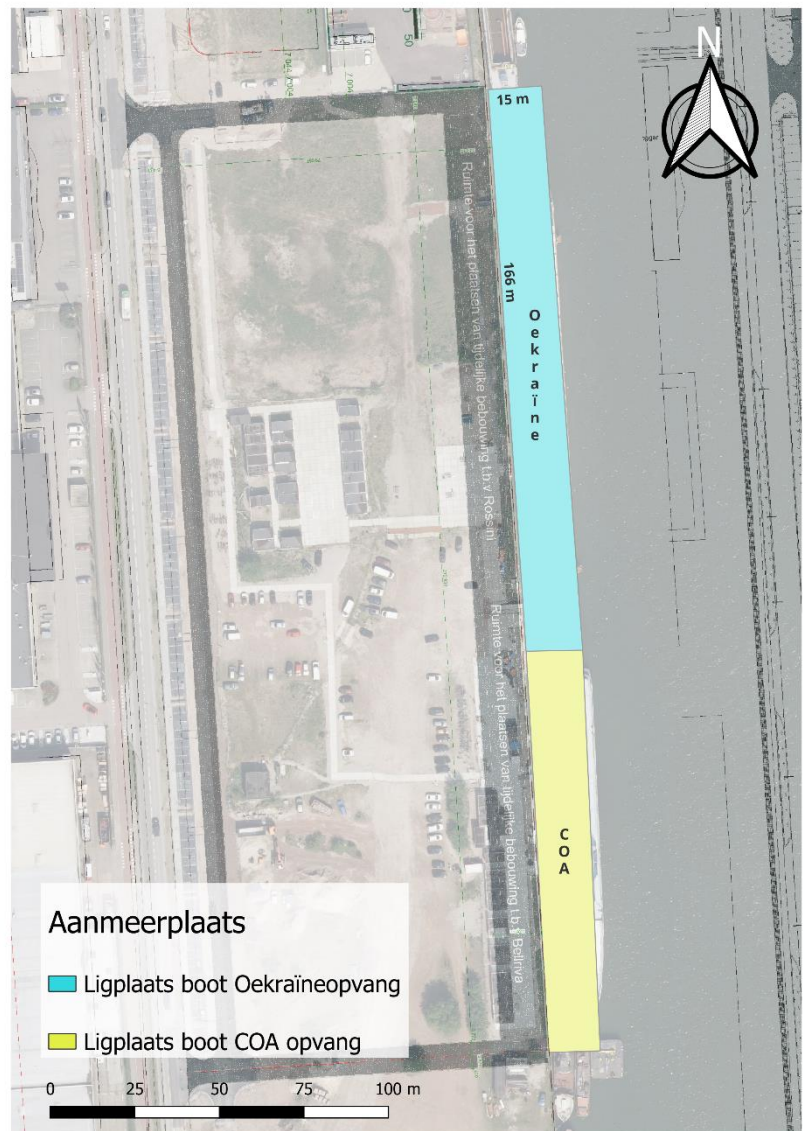

Er moeten voldoende sanitaire voorzieningen zijn, met een minimum van één douche per 10 personen.

Gemeenschappelijke ruimtes voor recreatie en maaltijden moeten aanwezig zijn.

### ***Technische voorzieningen per locatie***

De accommodatie moet voorzien zijn van verwarming en koeling om een comfortabele temperatuur te garanderen.

Er moet een betrouwbare watervoorziening en rioleringsstelsel zijn.

Brandveiligheidsvoorzieningen zoals rookmelders, brandblussers en nooduitgangen moeten aanwezig zijn.

### ***Facilitaire diensten***

Dagelijkse schoonmaak van gemeenschappelijke ruimtes, inclusief gedeeld sanitair.

Schoonmaak is onderdeel van de scope.

Het beschikbaar stellen van bedden inclusief matrassen, dekbedden, kussens en linnengoed en handdoeken (dubbele sets per persoon). Wassen van het linnengoed, op basis van 1x per week verschonen, behoort tot de inschrijving. Daarnaast dient de mogelijkheid geboden te worden dat de ontheemden (tegen geringe betaling) gebruik kunnen maken van een wasserij-service.

Cateringdiensten moeten drie maaltijden per dag verzorgen, met aandacht voor dieetwensen en culturele voorkeuren. Cateringdiensten zijn onderdeel van de scope.

Beveiligingsdiensten moeten 24/7 aanwezig zijn om de veiligheid van de bewoners te waarborgen (dienstverlening is separaat aanbesteed).

### ***Bereikbaarheid***

Personeel van de Opdrachtnemer dient in het bezit te zijn van een mobiele telefoon waarvan telefoonnummers zijn uitgewisseld bij de beveiligingsdienst en locatiemanagement. Opdrachtnemer zorgt voor een uitstekende bereikbaarheid onderling van de medewerkers door middel van zelf geleverde portofoons.

### ***Bereikbaarheid hulpdiensten***

Het schip heeft ten minste 2 opgangen (gangway's), liefst 3. Deze zijn evenredig verdeeld over het schip (bijv. 1 nabij de boeg (voorzijde schip) én 1 een nabij de achtersteven (achterzijde schip)). Doel van de 2 gangways is dat het schip tijdig en veilig kan worden ontvlucht door alle aan boord zijnde personen én dat de hulpdiensten het schip makkelijk kunnen betreden vanaf de kade.

Ten behoeve van de hulpdiensten dienen ten alle tijden duidelijke (scheeps-)plattegronden op het schip aanwezig te zijn.

De Rietbaan is een getijdhaven. Met betrekking tot locatie van de gangway's dient tevens rekening gehouden te worden met de geplande aanvoertracé langs de kade voor bevoorrading en hulpdiensten.

### **1.4.3. Communicatie en Afstemming**

De functionarissen van de Opdrachtnemer staan onder leiding van de contactpersoon van de Opdrachtgever. Het is de functionarissen verboden opdrachten en/of verzoeken uit te voeren, welke niet door de contactpersoon van de Opdrachtgever of diens vervangers of de dienstdoende piketfunctionaris zijn gedaan.

### **1.4.4. Wisseling schepen voor continueren Gemeentelijke Opvang**

Ten behoeve van het wisselen van de ene opvanglocatie voor de andere opvanglocatie wordt een Transitieplan/Plan van Aanpak gevraagd (zie Aanbestedingsleidraad Tijdelijke opvanglocatie op het water).

## **1.5. Normen, wet- en regelgeving**

### **1.5.1. Rijkswaterstaat**

De hoofdingenieur-directeur van Rijkswaterstaat West-Nederland Zuid heeft op 25 februari 2024 via het digitaal loket een melding ontvangen van Hetse Vastgoed BV, De Schans 3, 2983 GT Ridderkerk met betrekking tot het innemen van een ligplaats langs de linkeroever van de Rietbaan, ongeveer tussen km 979,1 en 979,4 aan de kade van het Citadelterrein, kadastraal bekend onder nr 1377, 1378 en 1379 te Hendrik Ido Ambacht. De melding is geregistreerd onder zaaknummer RWSZ2024-00003058. De ontheffing is geldig tot en met 31 oktober 2026.

#### ***Grenzen beperkingengebied***

Via Geoweb kunt u bij de kaartlagen zien of de locatie wel of niet binnen het beperkingengebied van het Rijk ligt. De externe kaartlagen zijn te raadplegen via: [Beheergrenzen](#)

De kaartlagen die onder andere van belang zijn in deze situatie:

- Grenzen Omgevingswet per 1 oktober 2024 > Oppervlaktewater geen kanaal beperkingengebied rijk
- Grenzen Omgevingswet per 1 oktober 2024 > Grote rivieren rivierbed
- Grenzen Omgevingswet per 1 oktober 2024 > Vaarwegen beperkingengebied rijk.

#### ***Toetskader***

Activiteiten in of bij waterstaatswerken in beheer bij het Rijk worden getoetst aan Hoofdstuk 6 van het Besluit activiteiten leefomgeving (hierna: Bal). In dit hoofdstuk van het Bal wordt aangegeven welke activiteiten vergunningplichtig zijn.

Indien er sprake is van een vergunningplichtige activiteit wordt er getoetst aan de Beleidslijn grote rivieren (hierna: Bgr). In de Bgr zijn specifieke eisen ten aanzien van het veilig en doelmatig gebruik van rijkswaterstaatwerken en/of bijbehorende beschermingszones onder andere uitgewerkt.

De Bgr biedt een systematische aanpak om stap voor stap de afwegingsgronden en de rivierkundige voorwaarden voor ruimtelijke initiatieven in het rivierbed te kunnen bepalen ten behoeve van de beoordeling van activiteiten/ingrepen. De systematische aanpak kan worden onderverdeeld in drie afwegingskaders, te weten:

1. eenmalige uitbreiding, sloop en vervanging, tijdelijke activiteiten of overige activiteiten van rivierkundig ondergeschikt belang (artikel 3 van de beleidsregels uit de Bgr);
2. activiteiten in het gedeelte van het rivierbed waarop het bergend regime (artikel 4 van de beleidsregels uit de Bgr) van toepassing is;
3. activiteiten in het gedeelte van het rivierbed, waarop het stroomvoerend regime van toepassing is (artikelen 5 en 6 van de beleidsregels uit de Bgr).

[wetten.nl - Regeling - Beleidsregels grote rivieren - BWBR0020040 \(overheid.nl\)](https://wetten.nl/Regeling-Beleidsregels-grote-rivieren-BWBR0020040-overheid.nl)

De aangegeven locatie ligt momenteel in een gebied waar het bergend regime van toepassing is. Op zeer korte termijn wordt het onderscheid tussen bergend en stroomvoerend regime vervallen en zal alles onder de Bgr getoetst worden aan het stroomvoerend regime ookwel het strengere beleid.

### ***Proces en indieningsvereisten vergunning en melding***

#### ***Melding:***

Een meldingsplichtige activiteit moet minimaal 4 weken voor start worden gemeld via het DSO. De gegevens die bij een melding moeten worden verstrekt staan onder andere in artikel 6.8, 6.9, 6.19 en 6.20 van het Bal. Mogelijk zijn er meerdere / andere artikelen van toepassing, dit is afhankelijk van de meldingsplichtige activiteiten.

#### ***Vergunning:***

Voor een vergunningplichtige activiteit moet een aanvraag worden ingediend, ook via het DSO. De procedure voor een vergunningaanvraag is 8 weken onder voorbehoud van een eventuele verlenging of opschortingen van de termijn.

De indieningsvereisten voor een vergunningaanvraag staan in artikel 7.159 van de

Omgevingsregeling. De volgende gegevens moeten hierbij in ieder geval worden verstrekt:

- a. een werkplan waarin wordt beschreven hoe de activiteit wordt verricht;

- b. een toelichtende tekening en de coördinaten van de activiteit met daarbij het ontwerp en de afmetingen van het werk of het tracé van de kabel of de leiding;
- c. de verwachte datum en het verwachte tijdstip van het begin van de activiteit en de verwachte duur ervan;
- d. een beschrijving van de gevolgen van de activiteit voor de waterkwaliteit, waterkwantiteit, waterveiligheid en maatschappelijke functies van het waterstaatswerk;
- e. contactgegevens van de partijen die direct bij het verrichten van de activiteit zijn betrokken; en
- f. als een waterstaatswerk wordt gekruist door een boring: een boorplan met een beschrijving van de horizontaal gestuurde boring overeenkomstig Richtlijn Boortechnieken en open ontgraving voor kabels en leidingen, uitgegeven door Rijkswaterstaat.

### **1.5.2. Omgevingsvergunning**

De gemeente draagt zorg voor een omgevingsvergunning.

#### *Stukken voor omgevingsvergunning*

De gemeente wil zo spoedig mogelijk de aanvraag voor de omgevingsvergunning indienen. Hiertoe dient de voorlopig gegunde partij de benodigde stukken aan te leveren conform de indieningsvereisten.

Het aanleveren van de benodigde stukken dient uiterlijk voor 23-05-2025 plaats te vinden. Dit is tijdens de bezwaar en beroep termijn, zie de planning in het aanbestedingsdocument.

#### *Beschikbaar voor aanpassingen*

Waar nodig is de (potentiële) opdrachtnemer beschikbaar voor eventuele aanpassing van de ingediende stukken voor de omgevingsvergunning. Een eventuele vakantieperiode mag geen invloed hebben op de beschikbaarheid.

#### *Stukken voor gebruiksvergunning*

Ook wordt de gebruiksvergunning door de gemeente aangevraagd. Hiervoor dient opdrachtnemer de benodigde informatie aan te leveren conform de indieningsvereisten.

### **1.5.3. Documentatie t.b.v. aanvraag omgevingsvergunning**

Voor het realiseren van een tijdelijke noodopvang voor 200-250 asielzoekers op een schip gelegen aan de kade aan de Rietbaan te Hendrik-Ido-Ambacht tot 04-03-2026, moet er een aanvraag omgevingsvergunning ingediend worden voor de volgende activiteiten:

- Bouwactiviteit (omgevingsplan)
- Afwijken van regels in het omgevingsplan

Deze aanvraag zal als een buitenplanse omgevingsplanactiviteit (Bopa) worden behandeld. Bij deze de vereisten vanuit team ruimtelijke ordening voor een buitenplanse omgevingsplanactiviteit (Bopa) voor de boten, moeten vanuit VTH nog aanvullende zaken worden meegenomen.

Een omgevingsvergunning moet worden aangevraagd voor het gewijzigd gebruik van de bestemming water voor het aanleggen van een (woon)schip.

Vanuit het omgevingsplan is een nieuwe aanlegplaats -voor zover niet nader aangeduid in het omgevingsplan- niet toegestaan in de bestemming water. Hiervoor zal moeten worden afgeweken van het omgevingsplan aan de hand van een Bopa (Buitenplanse Omgevings activiteit). Een tijdelijke omgevingsvergunning (voorheen ex artikel 4 bijlage II Bor onder 9) valt met de Omgevingswet onder en zg. kleine Bopa. Ook hier is een Evenwichtige toedeling van functies aan locaties (EFTAL) van toepassing. Bij kleine Bopa's moet ook gemotiveerd worden dat met de ontwikkeling wordt voldaan aan een evenwichtige toedeling van functies aan locaties. Een dergelijke motivering moet in ieder geval bevatten:

1. Planbeschrijving
2. Bestaande en nieuwe situatie\*
3. Toets aan het omgevingsplan
4. Participatieverslag
5. Toets ruimtelijke beleid (landelijk, provinciaal, regionaal en gemeentelijk)
6. Fysieke leefomgeving en milieu (voorheen de sectorale aspecten)
7. Economische en financiële haalbaarheid

Naast deze motivering (EFTAL!) zijn de gegevens en bescheiden nodig voor een omgevingsvergunning die staan vermeld in hoofdstuk 7 van de Omgevingsregeling <https://wetten.overheid.nl/BWBR0045528/2024-01-01#Hoofdstuk7>

De belangrijkste gegevens uit hoofdstuk 7 die ingediend moeten worden:

1. Plattegrondtekeningen/dekkenplan van de boot, schaal 1:100 waarop zijn aangegeven: met daarop:
  - **a.** uitwendige en inwendige scheidingsconstructies, met inbegrip van de materiaalaanduiding;
  - **b.** peilmaten van de vloer;
  - **c.** trappen en hellingbanen;
  - **d.** binnen- en buitenkozijnen;
  - **e.** kokers, schachten, kanalen en schoorstenen;
  - **f.** alle oppervlakken die een directe relatie hebben met of behoren tot:
    - 1°.gebruiksfuncties;

- 2°.gebruiksoppervlakten en vloeroppervlakten;
  - 3°.verwarmde en onverwarmde zones;
  - 4°.gebruiksgebieden, functiegebieden en verblijfsgebieden;
  - 5°.verkeersruimten; en
  - 6°.toegankelijkheidssectoren (indien van toepassing); en
  - g. overige gegevens die zich hiervoor lenen, waaronder in ieder geval toiletruimten, badruimten, buitenbergingen, buitenruimten, liften, stallingsruimten, technische ruimten, opslagruimten en opstelplaatsen van het aanrecht en kook-, stook- en warmwatertoestellen.
- De vloerpeilen ten opzichte van het straatpeil en de hoogte van het maaiveld zijn aangeduid ter plaatse van de entree van het schip.
  - Plattegronden zijn voorzien van maatvoering en hoogtelijnen.
2. Doorsnedetekeningen van het schip, schaal 1:100;
  3. Aanzichttekeningen van het schip, schaal 1:100;
  4. Kleurenfoto's van het schip.

(\*): een situatietekening van de bestaande toestand en een situatietekening van de nieuwe toestand met daarop de afmetingen van de bijbehorende percelen en bebouwd oppervlak, alsmede de situering van het tijdelijke schip ten opzichte van de perceelsgrenzen en de wegzijde, de wijze waarop het terrein ontsloten wordt, de aangrenzende terreinen en de daarop voorkomende bebouwing en het beoogd gebruik van de gronden behorende bij het voorgenomen boot. Verder dient hierop ook de inrichting van de eventuele parkeervoorzieningen op het eigen terrein aangegeven te worden.

#### **1.5.4. Gebruiksmelding (= melding brandveilig gebruik)**

Uiterlijk 4 weken voor het begin van het gebruik van de boot moet een gebruiksmelding worden gedaan via: Aanvraag of [melding indienen - Aanvragen - Omgevingsloket](#)

Volgens Besluit bouwwerken leefomgeving (Bbl) moeten de volgende gegevens ingediend worden bij deze melding.

#### **Art. 6.8 Bbl: gegevens en bescheiden bij gebruiksmelding**

**Lid 1.** Een gebruiksmelding wordt ondertekend en bevat de volgende gegevens en bescheiden:

- a. de naam en het adres van degene die de activiteit, bedoeld in [artikel 6.1](#), verricht, en, als dat van toepassing is, van degene die is gemachtigd om te melden;
- b. de dagtekening;
- c. het adres, de kadastrale aanduiding of de ligging van het bouwwerk; en
- d. een situatieschets met noordpijl met een schaal die niet kleiner is dan 1:1.000, en per deklaag een plattegrondtekening met een schaal die niet kleiner is dan 1:100 bij een gebouw met een

bruto-vloeroppervlakte van minder dan 10.000 m<sup>2</sup> en niet kleiner dan 1:200 bij een grotere bruto-vloeroppervlakte. Op de plattegrondtekening of een bijlage daarvan is aangegeven:

1. schaal aanduiding;
2. per deklaag: hoogte van de vloer boven meetniveau, gebruiksoppervlakte, maximaal aantal personen;
3. per ruimte:
  - i. vloeroppervlakte;
  - ii. gebruiksfunctie;
  - iii. bij ruimten voor meer dan 25 personen, de hoogste bezetting van die ruimte; en
  - iv. opstelling van inventaris en van inrichtingselementen als bedoeld in dit besluit;
4. met aanduidingen van de plaats van, voor zover deze aanwezig zijn:
  - i. brand- en/of rookwerende scheidingsconstructies;
  - ii. vluchtroutes;
  - iii. draairichting van deuren als bedoeld in [artikel 3.121](#);
  - iv. zelfsluitende deuren als bedoeld in [artikel 3.123](#);
  - v. sluitwerk van deuren als bedoeld in de artikelen [3.122](#) en [6.21](#);
  - vi. vluchtroute-aanduidingen;
  - vii. noodverlichting;
  - viii. oriëntatieverlichting als bedoeld in artikel [3.103](#);
  - ix. brandmeldcentrale en brandmeldpaneel;
  - x. brandslanghaspels;
  - xi. mobiele brandblusapparaten;
  - xii. droge blusleidingen;
  - xiii. brandweeringang;
  - xiv. sleutelkluis of -buis; en
  - xv. brandweerlift;
5. de aard en de plaats van de brandveiligheidsinstallaties. De aanduidingen zijn conform NEN 1413 voor zover deze norm daarin voorziet; en
6. bij toepassing van een gelijkwaardige maatregel bij de regels van [afdeling 6.2](#) en [paragraaf 6.5.1](#): gegevens en bescheiden waarmee de gelijkwaardigheid aannemelijk wordt gemaakt.

#### **Eisen t.b.v. verkrijgen benodigde vergunningen**

- Binnenvaartschepen moeten voldoen aan de technische eisen van de binnenvaartwet, deze eisen zijn Europees geregeld via het ES-TRIN.
- Het schip moeten beschikken over een geldig certificaat van onderzoek tot tenminste 01-07-2027.

- Het is zaak om naast het hotelpersoneel ook voldoende nautisch personeel aan boord te hebben zodat er gehandeld kan worden door personen met kennis van het schip als er een calamiteit plaats vindt.

### **1.5.5. Inspectie**

Zo spoedig mogelijk na definitieve gunning, zal een inspectie aan boord van het schip worden uitgevoerd door ILT en de Brandweer in opdracht van de Opdrachtgever.