



Sociaal domein
Achterhoek

Referentienummer SDADEC2024

Beschrijvend document ten behoeve van de SAS procedure:

Wmo begeleiding

Ten behoeve van Sociaal Domein Achterhoek

Samenwerkingsverband van de gemeenten:



gemeente Bronckhorst



Oude IJsschreek



Postbus 42, 7080 AA Gendringen
www.sociaaldomeinachterhoek.nl
info@sociaaldomeinachterhoek.nl



Inhoudsopgave

Begripsbepalingen 4

I Organisatie en aan te besteden opdracht 6

1.1	Inleiding	6
1.2	Beschrijving organisatie aanbestedende dienst	6
1.3	Aanleiding en doel van de aanbesteding	7
1.4	Beschrijving en omvang van de Opdracht	9
1.4.1	Segmenten en producten	10
1.4.2	Doelstellingen.....	11
1.4.3	Opdeling in percelen	13
1.4.3.1	Benodigde en minimale capaciteit percelen.....	14
1.4.4	Uitleg percelen.....	15
1.4.5	Capaciteitsverdeling regionale percelen	15
1.4.6	Capaciteitsverdeling geografische percelen	16
1.5	Bekostiging van de aanbesteding	19
1.5.1	Stapelingsmatrix.....	19
1.6	De Raamovereenkomst	20
1.7	Overgangsregeling	21
1.8	Rolverdeling	21

2 Aanbestedingsprocedure 23

2.1	Aanbestedingsprocedure	23
2.2	Aanbestedingsplatform	23
2.3	Aandachtspunten	23
2.4	Globale planning	24
2.5	Inlichtingenbijeenkomst	24
2.6	Nota van inlichtingen	25
2.7	Klachten	26
2.8	Informatie over verplichtingen Inschrijvers	27
2.9	Inschrijfvoorwaarden	27
2.10	Indienen van de Inschrijving	28
2.11	Vorm en inhoud van de Inschrijving	29
2.12	Storingen	30
2.13	Beoordelingsprocedure	30
2.14	Gunningsbeslissing	31
2.15	Inschrijven in samenwerking met andere ondernemingen	32
2.15.1	Aanmelden als samenwerkingsverband (combinatie)	32
2.15.2	Aanmelden als hoofdaannemer met onderaannemer(s).....	33

3 Uitsluitingsgronden en Geschiktheidseisen 34

3.1	Inleiding	34
3.2	Uitsluitingsgronden	34
3.3	Geschiktheidseisen	35
3.3.1	Inschrijving Handels- en Beroepsregister	35
3.3.2	Financiële en economische draagkracht	36
3.3.3	Technische bekwaamheid - Kwaliteitsborging	37



3.3.4	Technische bekwaamheid - Referentie	38
4	Programma van Eisen 4 I	
4.1	Eisen aan de contractvoorwaarden	41
4.1.1	Concept Raamovereenkomst.....	41
4.1.2	Algemene voorwaarden.....	41
4.1.3	SROI	41
4.2	Gunningscriterium	43
4.2.1	Sub-gunningscriterium GI Kwaliteit.....	44
4.3	Beoordeling kwaliteitscriteria	45
4.4	Toekenningsmethodiek	47
Bijlagen	48	
Bijlage 1	Uniform Europees Aanbestedingsdocument	48
Bijlage 2	Referentieformulier	48
Bijlage 3	Productbeschrijvingen	48
Bijlage 4	Concept Raamovereenkomst	48
Bijlage 5	Programma van Eisen	48
Bijlage 6	Algemene inkoopvoorwaarden Achterhoekse gemeenten	48
Bijlage 7	Tarievennotitie	48
Bijlage 8	Voorkeurspercelen, aangeboden capaciteit, doelgroepen en locatieoverzicht	48



Begripsbepalingen

Begrip	Definitie
Aanbestedende dienst	Sociaal Domein Achterhoek, bestaande uit de gemeenten Aalten, Berkelland, Bronckhorst, Doetinchem, Montferland, Oost-Gelre, Oude IJsselstreek en Winterswijk. Te deze middels een mandaat en volmacht vertegenwoordigd door het college van burgemeester en wethouders van de gemeente Doetinchem.
Aanbestedingsdocumenten	Alle documenten die door Sociaal Domein Achterhoek zijn opgesteld of vermeld ter omschrijving of bepaling van onderdelen van de aanbesteding, met inbegrip van de aankondiging van de Opdracht, het Beschrijvend document, de technische specificaties, de Nota('s) van Inlichtingen, de voorgestelde contractvoorwaarden, formats voor het aanbieden van documenten, informatie over algemeen toepasselijke verplichtingen en aanvullende documenten.
Aanbestedingswet 2012	Wet van 1 november 2012, houdende regels omtrent aanbestedingen zoals in werking getreden op 1 april 2013 en herzien per 1 juli 2016, hierna aan te duiden als Aw.
Beschrijvend document	Dit document, zijnde het Beschrijvend document van Sociaal Domein Achterhoek ten behoeve van onderhavige aanbestedingsprocedure, met inbegrip van de bijlagen en van de Nota('s) van Inlichtingen.
TenderNed	Het elektronisch hulpmiddel dat gebruikt wordt in deze aanbesteding.
Geschiktheidseisen	Eisen waaraan de Inschrijver minimaal moet voldoen om voor gunning van de Opdracht in aanmerking te komen. Het gaat hierbij om eisen met betrekking tot financiële en economische draagkracht, technische en beroepsbekwaamheid en beroepsbevoegdheid.
Inschrijver	De Ondernemer of het samenwerkingsverband van ondernemers die een Inschrijving indient om in aanmerking te komen voor het uitvoeren van de Raamovereenkomst zoals beschreven in dit Beschrijvend document. Voor Inschrijver kan waar van toepassing ook Inschrijvers of een samenwerkingsverband van ondernemers worden gelezen.
Inschrijving	Alle door een Inschrijver ingediende documenten in het kader van de onderhavige aanbestedingsprocedure.



Nota van Inlichtingen	Een schriftelijke reactie van Sociaal Domein Achterhoek op geanonimiseerde vragen en opmerkingen van geïnteresseerde ondernemers. De Nota van Inlichtingen maakt integraal onderdeel uit van het Beschrijvend document.
Nadere opdracht	Het verstrekken van een opdracht onder de raamovereenkomst, waarin de daadwerkelijke cliënten toegewezen worden aan de Opdrachtnemer.
Opdracht	De dienst op segmentniveau welke onderwerp is van de aanbestedingsprocedure zoals beschreven in dit Beschrijvend document.
Opdrachtgever	De gemeenten Aalten, Berkelland, Bronckhorst, Doetinchem, Montferland, Oost Gelre en Winterswijk gezamenlijk, met de gemeente Doetinchem als penvoerder.
Opdrachtnemer	De Inschrijver met wie Opdrachtgever de Raamovereenkomst zal aangaan.
Raamovereenkomst	De schriftelijke Raamovereenkomst met inbegrip van de bijlagen die als resultaat van deze aanbesteding met de Opdrachtnemer zal worden afgesloten voor de diensten.
Programma van Eisen (PvE)	Het document waarin de dienstverlening staat beschreven en alle eisen en voorwaarden die daaraan gesteld worden, waaraan de Inschrijver gedurende de looptijd van de Raamovereenkomst moet voldoen, tenzij uit de eis volgt dat bij Inschrijving aan de eis moet worden voldaan.
Uitsluitingsgronden	De verplichte gronden voor uitsluiting van een Inschrijver, zoals bedoeld in artikel 2.86 Aw, en de door de Aanbestedende dienst gehanteerde facultatieve Uitsluitingsgronden zoals bedoeld in artikel 2.87 Aw.
Uniform Europees Aanbestedingsdocument (UEA)	Het Uniform Europees Aanbestedingsdocument, die ondernemers en Aanbestedende diensten op grond van de AW 2012 verplicht moeten gebruiken voor (Europese) aanbestedingsprocedures en zoals bedoeld in artikel 2.84, eerste lid, Aanbestedingswet 2012. In de UEA geeft een Inschrijver o.a. aan of Uitsluitingsgronden op hem van toepassing zijn en of hij voldoet aan de in de aankondiging of in de Aanbestedingsdocumenten gestelde Geschiktheidseisen.

Verder zijn de definities zoals zijn omschreven in artikel 1.1 Aw van toepassing.



I Organisatie en aan te besteden opdracht

I.1 Inleiding

Voor u ligt het Beschrijvend document voor de aanbesteding volgens de procedure voor sociale en andere specifieke diensten procedure (SAS-procedure) Wmo begeleiding ten behoeve van Sociaal Domein Achterhoek.

Onderstaande CPV-code(s) is (zijn) van toepassing op onderhavige aanbesteding:

- 85000000-9 Gezondheidszorg en maatschappelijk werk
- 85100000-0 Gezondheidsdiensten
- 85300000-2 Maatschappelijke en aanverwante diensten
- 85312310-5 Diensten voor begeleiding

Voor deze aanbestedingsprocedure wordt gebruik gemaakt van een elektronisch hulpmiddel, namelijk TenderNed. Communicatie met betrekking tot inhoudelijke aspecten en aspecten rond de aanbestedingsprocedure dient te allen tijde elektronisch te geschieden via dit platform.

I.2 Beschrijving organisatie aanbestedende dienst

Sociaal Domein Achterhoek is een samenwerking tussen de gemeenten Aalten, Berkelland, Bronckhorst, Doetinchem, Montferland, Oost-Gelre, Oude IJsselstreek en Winterswijk. De samenwerking richt zich op met name op de Wet maatschappelijke ondersteuning 2015 (Wmo) en Jeugdhulp. Een beschrijving van de aanbestedende diensten is terug te vinden op de websites van de verschillende gemeenten:

- www.aalten.nl
- www.gemeenteberkelland.nl
- www.bronckhorst.nl
- www.doetinchem.nl
- www.montferland.info
- www.oostgelre.nl
- www.oude-ijsselstreek.nl
- www.winterswijk.nl

Het college van burgemeester en wethouders van de gemeente Doetinchem is voor deze aanbesteding middels een mandaat en volmacht penvoerder van deze aanbesteding en enig tekenende aanbestedende dienst, ook wanneer het betreffende perceel geen dienstverlening voor de gemeente Doetinchem betreft. De gemeente Oude IJsselstreek neemt niet deel aan deze aanbesteding (Wmo begeleiding).

I.3 Aanleiding en doel van de aanbesteding

In het visiedocument ‘[Samenwerken om elkaar te versterken: visie op het sociaal domein en op de samenwerking binnen de Achterhoek](#)’ hebben de Achterhoekse gemeenten de missie bepaald: ‘Iedereen doet mee en draagt zijn steentje bij naar eigen kunnen. Daar helpen we elkaar bij.’ Om deze missie te bereiken formuleerden zij een aantal maatschappelijke doelen met daarbij een aantal kernwaarden voor de uitvoering daarvan. Dit is nog steeds de basis vanuit waar de Achterhoekse gemeenten samenwerken binnen het sociaal domein.

Hieronder staat dit schematisch weergegeven.

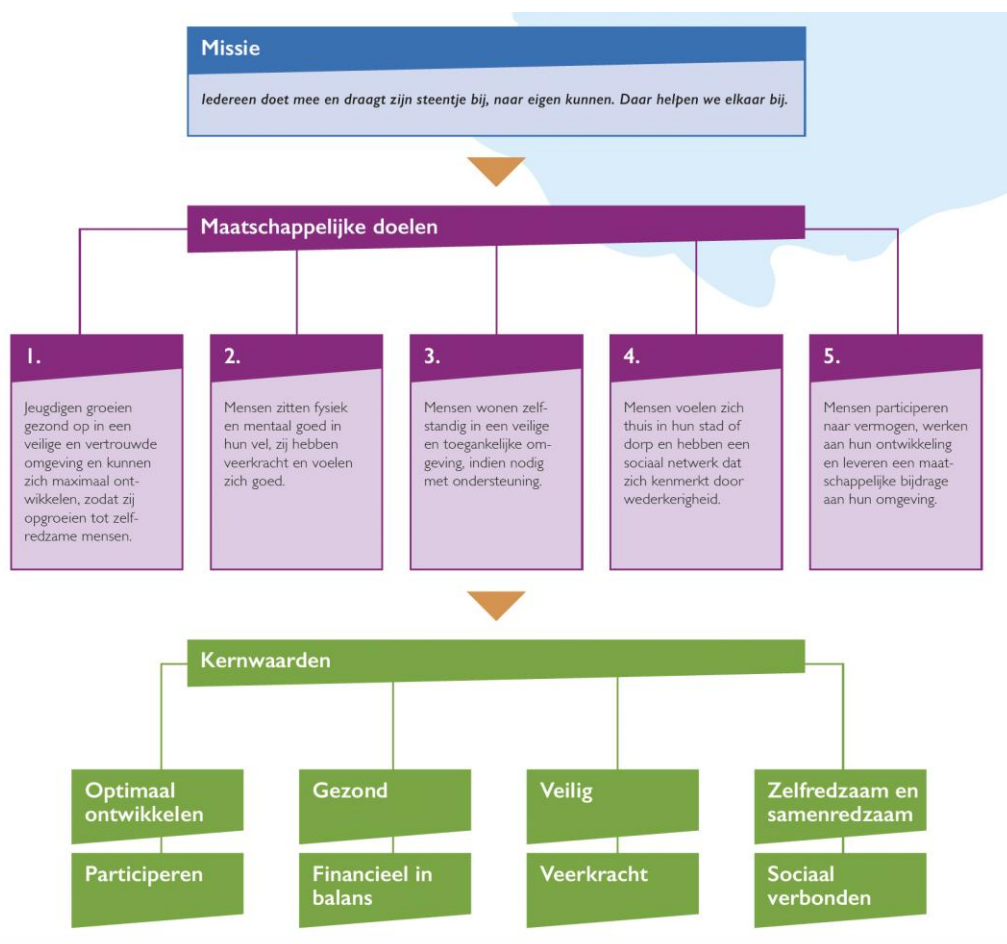

In het kader van de aanbesteding, hebben de Achterhoekse gemeenten enkele hoofddoelstellingen vastgesteld. Deze doelstellingen zijn afgeleid uit de vastgestelde visie(s) en houden rekening met de basisprincipes van het inkoopproces.



De hoofddoelstellingen luiden als volgt:

- De inzet van ondersteuning en zorg is tijdig en gericht op een passend, duurzaam resultaat in een veilige vertrouwde omgeving;
- Verbeteren van de beleving dat je leven zinvol is, geredeneerd vanuit positieve gezondheid;
- De inwoner participeert maximaal naar vermogen in de samenleving;
- De ondersteuning is flexibel, gericht op samenwerking en ambulantisering. Waar mogelijk schalen aanbieders (zo snel mogelijk) af. Indien mogelijk naar de sociale basis;
- Jeugdhulp- en Wmo-aanbieders werken actief samen bij de overgang van 18- naar 18+ zorg. Als zorg nodig blijft, is continuïteit gegarandeerd.

De missie en hoofddoelstellingen zijn vertaald in zes uitgangspunten voor de inkoop:

1. Inwonerperspectief
 - a. Inwoner staat centraal
 - b. Inwoner altijd betrekken bij hoe ondersteuning eruit komt te zien
 - c. Passende keuzes qua hulp en ondersteuning, indien mogelijk gericht op het versterken van eigen kracht
2. Dekkend aanbod
 - a. Benodigde hulp en ondersteuning voor alle doelgroepen
 - b. Voldoende capaciteit voor iedere deelnemende gemeente
 - c. Voldoende keuze voor inwoners
 - d. Geografische dekking: zo dicht bij mogelijk
3. Kwaliteitsverbetering
 - a. Ondersteuning/zorg aanbieden gericht op het behalen van resultaten
 - b. Lange termijn resultaten maken waar mogelijk en zinvol
 - c. Ruimte voor de professional
4. Sturing op kwaliteit en innovatie
 - a. Intensiever samenwerken met aanbieders
 - b. Betere afstemming en samenwerking tussen aanbieders (kwaliteit, werkwijze)
 - c. Duidelijke, schriftelijke en zakelijke afspraken maken tussen opdrachtgever en opdrachtnemer
5. Transformatie in gezamenlijkheid
 - a. Daar waar het kan zoveel mogelijk normaliseren en afschalen
 - b. Nauwere samenwerking tussen gecontracteerd en voorliggend veld
 - c. Aansluiting op de sociale basis
6. Financiële doelen
 - a. Betere voorspelbaarheid en daarmee beheersbaarheid van de uitgaven
 - b. Per segment passend bekostigingsinstrument

Voor meer informatie over de missie, visie, doelstelling en andere uitgangspunten van Sociaal Domein Achterhoek, zie: www.sociaaldomeinachterhoek.nl.



I.4 Beschrijving en omvang van de Opdracht

Wmo begeleiding is gericht op de begeleiding van personen vanaf 18 jaar met een beperking of met (chronische) psychische of psychosociale problemen. De begeleiding vindt zoveel mogelijk plaats in de eigen leefomgeving van de cliënt. Voorliggende voorzieningen en ondersteuning in de sociale basis zijn voor deze cliënt niet voldoende passend.

Niet elke aanbieder hoeft voor alle doelgroepen de kennis en kunde in huis te hebben. Wel streven de gemeenten ernaar om met het totale gecontracteerde aanbod de doelgroepen af te dekken.

Wmo Begeleiding

Wmo begeleiding is gericht op het vergroten van de zelfredzaamheid en participatie van de cliënt. Deze dienstverlening wordt ingezet om bijvoorbeeld praktische vaardigheden te stimuleren die nodig zijn in het dagelijks leven. Maar ook om de eigen regie en zelfredzaamheid van de cliënt te vergroten en de cliënt maatschappelijk te laten participeren.

De verschillende vormen van Wmo begeleiding zijn bedoeld om de eigen kracht en mogelijkheden van de inwoner te vergroten. Hieronder valt een waaier van begeleiding, methodieken en in te zetten interventies.

De begeleiding is gericht op herstel, verbeteren, ontwikkelen, stabiliseren en/of compenseren van de zelfredzaamheid en het welbevinden en/of de kwaliteit van leven. Persoonlijke verzorging valt hier niet onder en wordt vanwege de lage opdrachtwaarde onderhands aanbesteed. Ook het product logeren zal vanwege de lage opdrachtwaarde onderhands aanbesteed worden.

De aard van de begeleidingsbehoefte ligt nadrukkelijk niet op een behoefte aan geneeskundige zorg of een hoog risico hierop. De gemeenten zijn alleen verantwoordelijk voor het gedeelte van persoonlijke verzorging dat niet onder voorliggende wet- en regelgeving valt, zoals de Zorgverzekeringswet (Zvw) of Wet Langdurige Zorg (Wlz).

Doelgroepen

Inwoners die begeleiding nodig hebben door:

- Psychiatrische of psychische problematiek zoals beschreven in DSM-V
- Milde verslavingsproblematiek waarbij de verslaving hanteerbaar is door gemaakte afspraken
- Autismespectrumstoornis
- (Licht) Verstandelijke beperking
- Psychogeriatric
- Lichamelijke beperkingen
- Psychosociale problemen
- Niet aangeboren hersenletsel (NAH)



Begeleiding individueel Beschermd thuis

Beschermd Thuis richt zich op de cliënt, die zelfstandig woont en vanuit zijn begeleidingsbehoefte gebaat is bij on- planbare begeleiding. Hieraan kan psychische en/of psychosociale problematiek ten grondslag liggen. Het gaat om 24-uurstoezicht op afstand en/of begeleiding op afroep. Het kan ook gaan om 'vinger aan de pols-contacten', zodat flexibel gereageerd kan worden op de (veranderende) cliëntbehoefte. Begeleiding op afroep is voldoende om een veilige woon- en verblijfsomgeving te waarborgen.

Doelgroepen

Inwoners die begeleiding nodig hebben door:

- Psychiatrische of psychische problematiek zoals beschreven in DSM-V
- Milde verslavingsproblematiek waarbij de verslaving hanteerbaar is door gemaakte afspraken
- Autismspectrumstoornis
- (Licht) Verstandelijke beperking

1.4.1 Segmenten en producten

Deze opdracht betreft het aanbesteden van de segmenten en de onder die segmenten vallende producten!:

- Wmo Begeleiding groep belevingsgericht
- Wmo Begeleiding groep ontwikkelgericht
- Wmo Begeleiding individueel
 - Basis
 - Extra
- Wmo Begeleiding individueel beschermd thuis

De producten zijn nader omschreven in de productomschrijvingen, welke als bijlage 3 is toegevoegd aan dit Beschrijvend document.

Indien een Inschrijver een Inschrijving indient voor een van de segmenten, dient de Inschrijver alle onder het segment vallende typen dienstverlening te kunnen leveren.

Het aantal te contracteren Opdrachtnemers is afhankelijk van de door de verschillende Inschrijvers aangeboden capaciteit. Inschrijver wordt bij Inschrijving gevraagd de capaciteit voor het betreffende perceel waarop men inschrijft aan te geven. Opdrachten worden op basis van hoogste kwaliteit score toebedeeld, per perceel wordt er op basis van de kwaliteit score net zo lang door gecontracteerd tot de benodigde capaciteit voor het perceel vervuld is dan wel of er geen Inschrijvers meer zijn. Er wordt binnen een segment geen onderscheid gemaakt tussen de producten met betrekking tot de aangeboden capaciteit. Deze wijze van gunning wordt verder op in dit document nog nader toegelicht.

¹ Indien het onderliggend product onder het segment dezelfde naam heeft als het segment en er geen andere producten onder het segment vallen, is deze niet nogmaals opgenomen in de opsomming.



Parallel aan deze aanbesteding lopen er ook aanbestedingen voor beschermd en beschut wonen, en wonen gericht op zelfstandigheid. Aanbestedende dienst attendeert u hier graag op. Indien u meerdere zorgsegmenten bedient en delen van uw dienstverlening niet binnen onderstaande opdrachtoomschrijving vallen, is het goed mogelijk dat deze onder een van de andere aanbestedingen vallen.

1.4.2 Doelstellingen

De geformuleerde doelstellingen en het realiseren hiervan staan centraal bij de begeleiding van cliënten alsmede het maken van afspraken tussen gemeenten en gegunde aanbieders.

Doelstellingen Wmo:

- Iedere cliënt heeft een passende daginvulling, die aansluit bij zijn/haar eigen talenten en capaciteiten.
- De ondersteuning sluit aan op de behoeften en leefwereld van de cliënt. De ondersteuning is zoveel mogelijk gericht op behoud en ontwikkelen van de regie op het eigen leven.
- De ondersteuning is zo licht en kort als mogelijk, zo zwaar en lang als nodig. Cliënten zijn tevreden over de ontvangen begeleiding.
- Cliënten ervaren:
 - een verbetering en of stabiliseren van hun dagelijks functioneren en kwaliteit van leven
 - meer controle over het proces van begeleiding
 - een goede samenwerking tussen hulpverleners en maatschappelijke partners
 - gelijkwaardig contact met de hulpverlener.

Doelstellingen segmenten Wmo begeleiding individueel en groep

- Cliënten ervaren een verbetering van hun dagelijks functioneren en kwaliteit van leven en zoveel mogelijk invloed op de vorm en inzet van ondersteuning. De ondersteuning sluit aan op de behoeften en leefwereld en regie van de cliënt. Hulpverlener en cliënt zijn samen verantwoordelijk voor het resultaat van de ondersteuning.
- De ondersteuning is zoveel mogelijk gericht op behoud en ontwikkelen van de regie op het eigen leven. Als dat niet (meer) mogelijk is, is de ondersteuning zoveel mogelijk gericht op het voorkomen of vertragen van achteruitgang en een stabiele situatie voor de cliënt.
- De ondersteuning is gericht op het zo normaal mogelijk zelfstandig meedoen en wonen in de samenleving en sluit aan op de sociale basis.
- De ondersteuning is zo dichtbij, zo lokaal, zo licht en zo kort als mogelijk en als nodig. Als zwaardere ondersteuning nodig is, wordt tijdig en zoveel mogelijk tijdelijk opgeschaald.
- De ondersteuning is flexibel, gericht op samenwerking en ambulantisering. Waar mogelijk schalen aanbieders (zo snel mogelijk) af. Indien mogelijk naar de sociale basis;
- De ondersteuning is integraal. Als er meerdere zorgpartijen betrokken zijn, dan is er één regievoerder op het plan.



- Cliënten ervaren een-actieve samenwerking tussen gemeente, aanbieders en partijen in de sociale basis. De ondersteuning is vanaf het begin gericht op het betrekken en versterken van de leefomgeving, het sociale netwerk en (lokale) sociale basis. Gemeenten ondersteunen hierbij.
- Het zorglandschap is geografisch dekkend.
- Aanbieders spelen actief in op trends en ontwikkelen (nieuw) aanbod als er vraag naar is.
- Cliënten, die behoefte hebben aan 24 uren bereikbaarheid, krijgen passende ambulante begeleiding (beschermd thuis) binnen hun eigen veilige woonomgeving.

Specifieke doelstelling Wmo begeleiding groep

- Cliënten hebben een passende daginvulling, die aansluit bij de eigen mogelijkheden, behoeften en capaciteiten.

De ondersteuning kan gericht zijn op het voorkomen en/of ontlasten van overbelaste mantelzorgers en hun omgeving en het voorkomen van zwaardere zorg.



1.4.3 Opdeling in percelen

Sociaal Domein Achterhoek heeft ervoor gekozen deze geclusterde Opdracht op te delen in percelen. De Opdracht wordt opgedeeld in de volgende percelen:

Perceel
Perceel 1 Begeleiding groep belevingsgericht Aalten
Perceel 2 Begeleiding groep belevingsgericht Berkelland
Perceel 3 Begeleiding groep belevingsgericht Bronckhorst
Perceel 4 Begeleiding groep belevingsgericht Doetinchem
Perceel 5 Begeleiding groep belevingsgericht Montferland
Perceel 6 Begeleiding groep belevingsgericht Oost-Gelre
Perceel 7 Begeleiding groep belevingsgericht Winterswijk
Perceel 8 Begeleiding groep ontwikkelgericht Aalten
Perceel 9 Begeleiding groep ontwikkelgericht Berkelland
Perceel 10 Begeleiding groep ontwikkelgericht Bronckhorst
Perceel 11 Begeleiding groep ontwikkelgericht Doetinchem
Perceel 12 Begeleiding groep ontwikkelgericht Montferland
Perceel 13 Begeleiding groep ontwikkelgericht Oost-Gelre
Perceel 14 Begeleiding groep ontwikkelgericht Winterswijk
Perceel 15 Begeleiding individueel Aalten
Perceel 16 Begeleiding individueel Berkelland
Perceel 17 Begeleiding individueel Bronckhorst
Perceel 18 Begeleiding individueel Doetinchem
Perceel 19 Begeleiding individueel Montferland
Perceel 20 Begeleiding individueel Oost-Gelre
Perceel 21 Begeleiding individueel Winterswijk
Perceel 22 Begeleiding individueel beschermd thuis SDA Oost (Ber/OG/Win/Aal)
Perceel 23 Begeleiding individueel beschermd thuis SDA West (Bro/Doe/Mon)

Inschrijver kan inschrijven voor meerdere percelen. Inschrijver dient bij de Inschrijving naast de percelen voor welke men in wenst te schrijven ook een voorkeur binnen de geografische percelen en een capaciteit per perceel in te dienen, dit volgens bijlage 8

Een Inschrijver op een perceel in het segment Beschermd thuis dient, op straffe van ongeldigheid van de inschrijving, tevens in te schrijven op alle percelen Wmo begeleiding individueel die geografisch corresponderen met het perceel Beschermd thuis. Dat betekent dat een Inschrijver op het perceel Beschermd thuis 22 (SDA Oost) tevens moet inschrijven op de percelen Wmo begeleiding individueel 15 (Aalten), 16 (Berkelland), 20 (Oost-Gelre) en 21 (Winterswijk); en dat een Inschrijver op het perceel 23 (SDA West) tevens moet inschrijven op percelen 17 (Bronckhorst), 18 (Doetinchem) en 19 (Montferland).



Als een Inschrijver door uitsluiting of ongeldigverklaring van zijn inschrijving niet in aanmerking komt voor alle met het perceel Beschermd thuis corresponderende percelen Wmo begeleiding individueel, is de inschrijving op het perceel Beschermd thuis (eveneens) ongeldig.

1.4.3.1. *Benodigde en minimale capaciteit percelen*

Per perceel is de benodigde capaciteit bepaald.

Om een dekkend zorglandschap en de keuzevrijheid van de inwoners te garanderen, is er een minimaal aantal leveranciers per segment per gemeente opgenomen, deze zijn als volgt:

Perceel	Benodigde capaciteit aantal cliënten	Minimaal aantal te contracteren aanbieders
Perceel 1 Begeleiding groep belevingsgericht Aalten	100	20
Perceel 2 Begeleiding groep belevingsgericht Berkelland	197	12
Perceel 3 Begeleiding groep belevingsgericht Bronckhorst	199	15
Perceel 4 Begeleiding groep belevingsgericht Doetinchem	143	12
Perceel 5 Begeleiding groep belevingsgericht Montferland	174	12
Perceel 6 Begeleiding groep belevingsgericht Oost-Gelre	50	6
Perceel 7 Begeleiding groep belevingsgericht Winterswijk	165	15
Perceel 8 Begeleiding groep ontwikkelgericht Aalten	44	20
Perceel 9 Begeleiding groep ontwikkelgericht Berkelland	98	10
Perceel 10 Begeleiding groep ontwikkelgericht Bronckhorst	54	10
Perceel 11 Begeleiding groep ontwikkelgericht Doetinchem	48	10
Perceel 12 Begeleiding groep ontwikkelgericht Montferland	45	8
Perceel 13 Begeleiding groep ontwikkelgericht Oost-Gelre	50	10
Perceel 14 Begeleiding groep ontwikkelgericht Winterswijk	50	15
Perceel 15 Begeleiding individueel Aalten	444	25
Perceel 16 Begeleiding individueel Berkelland	660	10
Perceel 17 Begeleiding individueel Bronckhorst	460	15
Perceel 18 Begeleiding individueel Doetinchem	516	20
Perceel 19 Begeleiding individueel Montferland	450	18
Perceel 20 Begeleiding individueel Oost-Gelre	280	16
Perceel 21 Begeleiding individueel Winterswijk	483	20
Perceel 22 Begeleiding individueel beschermd thuis SDA Oost (Ber/OG/Win/Aal)	38	5
Perceel 23 Begeleiding individueel beschermd thuis SDA West (Bro/Doe/Mon)	47	5

Er wordt op basis van de BPKV-rangorde door gecontracteerd tot de benodigde capaciteit gecontracteerd is en het benodigde aantal leveranciers per deelnemende gemeente bereikt is, waarbij de tarieven voorgeschreven worden door de Opdrachtgever. Dit wordt nader toegelicht onder 1.4.5. en 1.4.6.



1.4.4 Uitleg percelen

De onderhavige aanbesteding is op verschillende manieren opgedeeld in percelen. Binnen de aanbesteding zijn verschillende segmenten opgenomen. Sommige segmenten worden voor alle deelnemende gemeenten gecontracteerd, in dat geval is het perceel feitelijk het segment en geldt dat de partij de aangeboden zorg in de gehele regio dient te kunnen leveren en hier ook tot verplicht wordt als de partij één van de contractpartijen wordt voor dat perceel.

Sommige segmenten worden per deelnemende gemeente gecontracteerd om de aanbesteding toegankelijker te maken voor lokale aanbieders en omdat SDA denkt op deze manier een beter dekkend zorglandschap te realiseren. Ook omdat deze segmenten dicht tegen de sociale basis aan zitten. Inschrijver schrijft in dit geval in op het perceel en geeft in de Inschrijving aan welke capaciteit en specialismen er voor welke deelnemende gemeente aangeboden wordt. Op de segmenten waar deze perceelverdeling geldt wordt de werkwijze voor de capaciteitsverdeling toegelicht onder 1.4.6.

1.4.5 Capaciteitsverdeling regionale percelen

Aanbieders schrijven per perceel in. Dat betekent dat een aanbieder bij inschrijving op een segment melding maakt van de percelen waarvoor hij in aanmerking wenst te komen. Capaciteit wordt gemeten in het aantal cliënten.

Een aanbieder dient een perceelscapaciteit opgeven per perceel waarop de aanbieder inschrijft. Per perceel is sprake van een te contracteren capaciteit. Op basis van de rangorde van alle inschrijvingen en van de aanbieders wordt die capaciteit ingevuld. De aanbieder die het hoogste in de rangorde staat krijgt als eerste capaciteit gegund, totdat de totale segmentcapaciteit of zijn perceelscapaciteit voor het betreffende perceel is bereikt. De aanbieder die op de volgende plaats in de rangorde is geëindigd krijgt vervolgens capaciteit gegund in het perceel, wederom totdat de segments- of perceelscapaciteit is bereikt. Dit proces gaat door totdat de te contracteren capaciteit is bereikt.

De minimale gevraagde capaciteit per inschrijver is 5 cliënten. Dat betekent dat per perceel per inschrijver niet minder dan een capaciteit van 5 wordt gegund. Dit doen we om de administratieve lasten aan opdrachtgevers- en aanbiederszijde per cliënt te beperken.



Om een minimale mate van keuzevrijheid voor cliënten te garanderen zullen per perceel de onder 1.4.3 opgegeven aantallen leveranciers worden gecontracteerd. Als de te contracteren capaciteit is bereikt, voordat ten minste het minimale aantal aanbieders is gecontracteerd, wordt meer dan de te contracteren capaciteit gecontracteerd. In dat geval wordt aan het aantal inschrijvers wat benodigd is voor het minimaal aantal aanbieders voor het betreffende perceel de totale aangeboden capaciteit gegund. Opdrachtgever is zich bewust dat hiermee een overcapaciteit gecontracteerd wordt, maar kiest hiervoor om te voorkomen dat er een ingewikkelde capaciteitstoewijzing gebruikt moet worden die voor de consultants in de uitvoering van de opdracht veel problemen op zou leveren.

N.B.: als op deze wijze meer dan de te contracteren capaciteit wordt gegund, dan betekent dat (uiteraard) niet dat de verwachting van de ondersteunings-/zorgbehoefte is toegenomen, zodat aanbieders er rekening mee moeten houden dat de kans toeneemt dat hun capaciteit in dat geval niet volledig wordt ingevuld.

Na contractering zal capaciteit als volgt een rol spelen in de verdeling van cliënten onder aanbieders binnen een perceel.

1. Voorop staat de keuzevrijheid van cliënten. In gesprek met de gemeente kiest een cliënt voor een aanbieder.
2. In dat gesprek biedt de gemeente met nadruk de aanbieders aan van wie de gegunde capaciteit nog niet volledig is benut. Een aanbieder wiens capaciteit wel al volledig is benut wordt niet meer nadrukkelijk aangeboden, hetgeen onverlet laat dat voor die aanbieder wel kan worden gekozen, bijvoorbeeld als de cliënt daarvoor zelf een voorkeur uit die niet onredelijk is. Niet onredelijk zijn in ieder geval voorkeuren vanwege (1) een bestaande relatie tussen cliënt en aanbieder door een lopende of afgelopen dienstverlening of (2) een bestaande relatie tussen gezinsleden van de cliënt en de aanbieder.

Een aanbieder kan in geen geval toekenning van een cliënt afdwingen. De capaciteit die hem voor een perceel gegund wordt bepaalt de reikwijdte van zijn acceptatieplicht en kan ook verder zoals hierboven beschreven van invloed zijn op de verdeling van cliënten onder aanbieders, maar geeft onder geen beding een ten opzichte van gemeenten afdwingbaar recht op cliënten en geeft evenmin een omzetgarantie.

1.4.6 Capaciteitsverdeling geografische percelen

Capaciteitsverdeling

Aanbieders schrijven per perceel in. Dat betekent dat een aanbieder bij inschrijving op een segment melding maakt van de percelen waarvoor hij in aanmerking wenst te komen. Verder geven aanbieders een voorkeursvolgorde aan voor de percelen, die bepalend kan zijn voor de vraag hoe de capaciteit van de aanbieder over de percelen wordt verdeeld.

Capaciteit wordt gemeten in het aantal cliënten.



Een aanbieder moet bij inschrijving zijn totale segmentcapaciteit opgeven. Dat is de capaciteit die hij maximaal voor alle percelen waarop hij inschrijft gegund kan krijgen en deze capaciteit bepaalt ook de reikwijdte van zijn acceptatieplicht. Dat wil zeggen: een aanbieder zal cliënten niet mogen weigeren vanwege capaciteitsgebrek zolang de totale segmentcapaciteit waarmee hij inschrijft nog niet is bereikt.

Een aanbieder mag ook een perceelscapaciteit opgeven. Dit is optioneel. Door een perceelscapaciteit op te geven, geeft een aanbieder aan dat hij voor het betreffende perceel een maximale capaciteit heeft los van de totale segmentcapaciteit.

Per perceel is sprake van een te contracteren capaciteit. Op basis van de rangorde van alle inschrijvingen en de voorkeursvolgorde van de aanbieders wordt die capaciteit ingevuld. De aanbieder die het hoogste in de rangorde staat krijgt als eerste capaciteit gegund, totdat zijn totale segmentcapaciteit of perceelscapaciteit voor het betreffende perceel is bereikt. De aanbieder die op de volgende plaats in de rangorde is geïndigd krijgt vervolgens capaciteit gegund in het perceel, wederom totdat de segments- of perceelscapaciteit is bereikt. Dit proces gaat door totdat de te contracteren capaciteit is bereikt.

Voorbeeld

Een aanbieder die – bijvoorbeeld – een capaciteit heeft van 1000 te verdelen over de percelen waarop hij inschrijft, maar die op een van de percelen niet meer capaciteit heeft dan 100, kan inschrijven met een totale segmentcapaciteit van 1000 en een perceelscapaciteit voor het betreffende perceel van 100. Hoeveel capaciteit hij voor het betreffende perceel gegund krijgt, hangt dan af van zijn plaats in de rangorde en vervolgens van de vraag welk maximum als eerste wordt bereikt: zijn totale segmentcapaciteit (die mogelijk, mede gelet op voorkeursvolgorde al deels is ingevuld met andere percelen), zijn perceelscapaciteit voor het betreffende perceel of de te contracteren capaciteit voor het betreffende perceel.

De minimale gevraagde capaciteit per inschrijver is 5 cliënten. Dat betekent dat per perceel per inschrijver niet minder dan een capaciteit van 5 wordt gegund. Dit doen we om de administratieve lasten aan opdrachtgevers- en aanbiderszijde per cliënt te beperken.

Om een minimale mate van keuzevrijheid voor cliënten te garanderen zal per perceel een minimaal aantal aanbieders worden gecontracteerd. Als de te contracteren capaciteit is bereikt, voordat ten minste dat minimale aantal aanbieders is gecontracteerd, wordt meer dan de te contracteren capaciteit gecontracteerd. In dat geval wordt aan het aantal inschrijvers wat benodigd is voor het minimaal aantal aanbieders voor het betreffende perceel de totale aangeboden capaciteit gegund. Opdrachtgever is zich bewust dat hiermee een overcapaciteit gecontracteerd wordt, maar kiest hiervoor om te voorkomen dat er een ingewikkelde capaciteitstoewijzing gebruikt moet worden die voor de consultants in de uitvoering van de opdracht veel problemen op zou leveren.



Op segmentniveau wordt op basis van de inschrijvingen van aanbieders een rangorde vastgesteld. De aanbieder die als hoogste in de rangorde is geëindigd, krijgt als eerste capaciteit gegund. Eerst wordt gekeken naar de percelen waarvoor hij in aanmerking wenst te komen, in zijn voorkeursvolgorde. Voor het perceel dat als eerste in die voorkeursvolgorde staat, krijgt de aanbieder capaciteit gegund totdat een van de volgende drie maxima wordt bereikt: zijn totale segmentcapaciteit, de perceelcapaciteit (als hij die heeft opgegeven voor het betreffende perceel), de te contracteren capaciteit voor het perceel. Als de totale segmentcapaciteit niet wordt bereikt, dan krijgt deze aanbieder capaciteit gegund van het perceel dat als tweede voorkeur is opgegeven, wederom totdat een van de maxima is bereikt, etc. Als de totale segmentcapaciteit van deze aanbieder is verdeeld, dan wordt doorgedaan naar de als tweede in de rangorde geëindigde aanbieder en vindt verdere toekenning van capaciteit plaats op basis van de percelen waarop hij heeft ingeschreven, zijn voorkeursvolgorde, totale segmentcapaciteit en eventuele perceelcapaciteiten. Steeds wordt in een perceel capaciteit toegekend totdat de totale segmentcapaciteit, de betreffende perceelcapaciteit of de te contracteren capaciteit is bereikt. Een uitzondering hierop is dat de te contracteren capaciteit op de hierboven beschreven wijze wordt overschreden als bij het bereiken ervan nog niet ten minste het minimale aantal aanbieders is gecontracteerd of als minder dan de minimale capaciteit per inschrijver zou worden gegund (zie eveneens hierboven).

N.B.: als op deze wijze meer dan de te contracteren capaciteit wordt gegund, dan betekent dat (uiteraard) niet dat de verwachting van de ondersteunings-/zorgbehoefte is toegenomen, zodat aanbieders er rekening mee moeten houden dat de kans toeneemt dat hun capaciteit in dat geval niet volledig wordt ingevuld.

Na contractering zal capaciteit als volgt een rol spelen in de verdeling van cliënten (en jeugdigen) onder aanbieders binnen een perceel.

1. Voorop staat de keuzevrijheid van cliënten. In gesprek met de gemeente kiest een cliënt voor een aanbieder.
2. In dat gesprek biedt de gemeente met nadruk de aanbieders aan van wie de gegunde capaciteit nog niet volledig is benut. Een aanbieder wiens capaciteit wel al volledig is benut wordt niet meer nadrukkelijk aangeboden, hetgeen onverlet laat dat voor die aanbieder wel kan worden gekozen, bijvoorbeeld als de cliënt daarvoor zelf een voorkeur uit die niet onredelijk is. Niet onredelijk zijn in ieder geval voorkeuren vanwege (1) een bestaande relatie tussen cliënt en aanbieder door een lopende of afgelopen dienstverlening of (2) een bestaande relatie tussen gezinsleden van de cliënt en de aanbieder.

Een aanbieder kan in geen geval toekenning van een cliënt afdwingen. De capaciteit die hem voor een perceel gegund wordt bepaalt de reikwijdte van zijn acceptatieplicht en kan ook verder zoals hierboven beschreven van invloed zijn op de verdeling van cliënten onder aanbieders, maar geeft onder geen beding een ten opzichte van gemeenten afdwingbaar recht op cliënten en geeft evenmin een omzetgarantie.

Tevens dient u in bijlage 8 aan te geven welke doelgroepen u bedient binnen het perceel.



1.5 Bekostiging van de aanbesteding

Voor de bekostiging van deze aanbesteding maakt Aanbestedende dienst gebruik van een inspanningsgerichte bekostiging en werkwijze. Bij deze werkwijze hoort dat voor alle vormen van ondersteuning een reëel tarief (zoals bepaald in de AMvB Reële Tarieven wordt vastgesteld, gekoppeld aan de tijdseenheid waarin de indicatie wordt uitgedrukt.

De tarieven die in deze aanbesteding worden voorgesteld voor 2026 (zie bijlage 7) zijn gebaseerd op onafhankelijk onderzoek door bureau HHM en voldoen aan de AmvB reële tarieven, waardoor continuïteit van goede en betaalbare hulp en ondersteuning gewaarborgd wordt. Voor de jaren daarna wordt gewerkt met indexering.

Ook bij deze inspanningsgerichte werkwijze staan resultaten centraal. De Gemeenten zullen bij de indicaties voor maatwerkvoorzieningen blijven aangeven welke resultaten bij de inwoner gewenst en verwacht zijn. De Aanbieder zal derhalve ook over de bereikte resultaten verantwoording afleggen.

SDA heeft een tarief opgesteld waarbij indirect cliëntgebonden tijd is opgenomen in het tarief. Alleen de “cliënt-contact-tijd” (direct cliëntgebonden tijd) kan door Opdrachtnemer gefactureerd worden. De CRvB heeft herhaaldelijk uitgesproken dat ‘resultaatgestuurde’ beschikkingen in strijd zijn met de wet. Het is voor de rechtsbescherming van cliënten noodzakelijk dat zij op basis van de indicatie weten waarop zij aanspraak hebben. Daarom dient in de beschikking te zijn aangegeven hoeveel uren/dagdelen/etmalen de cliënt ondersteuning kan verwachten. Er is derhalve een juridische plicht tot het werken met cliënt-contact-tijd. Door alleen de cliënt contacttijd declarabel te maken, wordt het eenvoudiger om declaraties te toetsen. Alle gefactureerde uren zijn immers besteed in contact met de cliënt (face-to-face, ear-to-ear, screen-to-screen). Het werken met de cliënt-contact-tijd faciliteert het toezicht op de uitvoering van de Jeugdwet en de Wmo.

1.5.1 Stapelingsmatrix

	Begeleiding Individueel	Begeleiding Individueel Extra	Begeleiding groep Belevings- gericht	Begeleiding groep Ontwikkelings- gericht	Beschermd Thuis
Begeleiding Individueel	Nee	Nee	Ja	Ja	Nee
Begeleiding Individueel Extra	Nee	Nee	Ja	Ja	Nee
Begeleiding groep Belevingsgericht	Ja	Ja	Nee	Nee	Ja
Begeleiding groep Ontwikkelings- gericht	Ja	Ja	Nee	Nee	Ja
Beschermd Thuis	Nee	Nee	Ja	Ja	Nee



Let wel: Er kan maximaal 1 product begeleiding individueel en 1 product begeleiding groep naast elkaar geïndiceerd worden. Begeleiding individueel en begeleiding groep kunnen niet tegelijkertijd uitgevoerd worden.

1.6 De Raamovereenkomst

De uitvoering van de Opdracht vangt aan met ingang van 1 januari 2026 tot en met datum 31 december 2027, met een optie tot eenzijdige verlenging door Sociaal Domein Achterhoek van drie (3) maal twee (2) jaar. Voor de verlenging geldt dat elke gemeente afzonderlijk kan bepalen of zij al dan niet wenst te verlengen.

Er is in deze gekozen voor een langere looptijd inclusief verlengingen dan de gebruikelijke vier jaar aangezien de kwaliteit van de te leveren zorg en de te ontwikkelen partnerschap en samenwerking tussen Sociaal Domein Achterhoek in grote mate profiteert van een langdurige samenwerking. Daarnaast is het ook vanuit het perspectief van de cliënt gezien wenselijk zo min mogelijk veranderingen van zorginstanties te ervaren, zeker voor trajecten met een meerjarig en intensief karakter.

Indien een segment opgedeeld is in percelen per segment per deelnemende gemeente, zal de Raamovereenkomst bestaan uit een algemeen deel welke voor alle gemeenten gelijk is en een deel per perceel (deelnemende gemeente). Als een Inschrijver meerdere percelen gegund krijgt binnen een segment, zullen deze percelen binnen dat segment samengevoegd worden tot één Raamovereenkomst met dan het algemene deel en daarop aansluitende de verschillende percelen.

De maximale contractwaarde is gebaseerd op het historisch aantal cliënten per perceel maal het vastgestelde tarief plus een marge voor mogelijke toename in aantal cliënten. De maximale contractwaarde zal jaarlijks conform het indexcijfer uit de Raamovereenkomst meestijgen met de eventuele wijzigingen van de tarieven voor het betreffende perceel. Voor nu zijn deze maximale contractwaarden voor de percelen vastgesteld op:

Perceel 1	Begeleiding groep belevingsgericht Aalten	€ 600.000
Perceel 2	Begeleiding groep belevingsgericht Berkelland	€ 1.250.000
Perceel 3	Begeleiding groep belevingsgericht Bronckhorst	€ 1.125.000
Perceel 4	Begeleiding groep belevingsgericht Doetinchem	€ 900.000
Perceel 5	Begeleiding groep belevingsgericht Montferland	€ 1.200.000
Perceel 6	Begeleiding groep belevingsgericht Oost-Gelre	€ 600.000
Perceel 7	Begeleiding groep belevingsgericht Winterswijk	€ 900.000
Perceel 8	Begeleiding groep ontwikkelgericht Aalten	€ 300.000
Perceel 9	Begeleiding groep ontwikkelgericht Berkelland	€ 600.000
Perceel 10	Begeleiding groep ontwikkelgericht Bronckhorst	€ 250.000
Perceel 11	Begeleiding groep ontwikkelgericht Doetinchem	€ 400.000
Perceel 12	Begeleiding groep ontwikkelgericht Montferland	€ 250.000
Perceel 13	Begeleiding groep ontwikkelgericht Oost-Gelre	€ 55.000



Perceel 14	Begeleiding groep ontwikkelgericht Winterswijk	€ 250.000
Perceel 15	Begeleiding individueel Aalten	€ 2.250.000
Perceel 16	Begeleiding individueel Berkelland	€ 3.750.000
Perceel 17	Begeleiding individueel Bronckhorst	€ 2.600.000
Perceel 18	Begeleiding individueel Doetinchem	€ 5.900.000
Perceel 19	Begeleiding individueel Montferland	€ 2.600.000
Perceel 20	Begeleiding individueel Oost-Gelre	€ 2.250.000
Perceel 21	Begeleiding individueel Winterswijk	€ 2.600.000
Perceel 22	Begeleiding individueel beschermd thuis SDA Oost (Ber/OG/Win/Aal)	€ 934.730
Perceel 23	Begeleiding individueel beschermd thuis SDA West (Bro/Doe/Mon)	€ 1.142.448

Bovenstaande waarden gelden per jaar, de totale maximale waarde per perceel betreft de jaarwaarde maal de looptijd.

Voor het verstrekken van Nadere opdrachten geldt dat de cliënten keuzevrijheid hebben binnen de gecontracteerde partijen per perceel, passend bij de indicatie. De consultant van Opdrachtgever speelt hierin een adviserende rol. Indien de voorkeurspartij geen capaciteit beschikbaar heeft of de cliënt geen voorkeur heeft, wordt op basis van de rangorde voor het betreffende perceel begonnen bij de inschrijving met de BPKV, als die geen plek heeft degene met op de tweede plaats, en zo verder tot er een partij is met beschikbare capaciteit.

1.7 Overgangsregeling

Naar verwachting zijn er vanaf 1 januari 2026 cliënten die een overstap moeten maken van een niet-gecontracteerde aanbieder naar een gecontracteerde aanbieder. Voor dit proces hebben de gemeenten enkele uitgangspunten geformuleerd:

- Zorgcontinuïteit en zorgvuldigheid staan centraal. Het perspectief van cliënten is leidend voor het bepalen van de overgangperiode en eventuele overdracht.
- Nieuwe cliënten zijn vanaf 1 januari 2026 in te delen in twee groepen:
 - Cliënten die 'nieuw' zijn, vallen vanaf 1 januari 2026 direct onder de nieuwe afspraken.
 - Bestaande cliënten waarvan de indicatie na 1 januari 2026 afloopt, vallen na afloop van hun indicatie direct onder de nieuwe afspraken. Deze groep kan fasegewijs over naar de nieuwe afspraken.

1.8 Rolverdeling

Er is een duidelijke scheiding in de rollen en verantwoordelijkheden van opdrachtgever en opdrachtnemer. De gemeenten zijn opdrachtgever en de aanbieders van zorg en ondersteuning zijn opdrachtnemer. Deze relatie wordt gekenmerkt door een groeiende basis van vertrouwen en een gevoel van samen verantwoordelijk zijn voor het behalen van de geformuleerde doelstellingen, resultaten en financiële opgave. Uiteraard iedereen vanuit de eigen rol en verantwoordelijkheid.

Om de beoogde doelstellingen en transformatie te realiseren, is het noodzakelijk om het 'speelveld' opnieuw in te richten met de volgende ambitie:



- Gemeenten, aanbieders van zorg en ondersteuning en maatschappelijk partners voelen zich en zijn gezamenlijk verantwoordelijk voor het bieden van passende zorg en ondersteuning aan inwoners binnen de vastgestelde financiële kaders. Ieder vanuit zijn eigen rol en verantwoordelijkheid.
- Gemeenten en aanbieders willen op basis van vertrouwen en partnerschap een duurzame samenwerking aan- gaan die ruimte biedt voor (gezamenlijke) ontwikkeling;
- Gemeenten richten een overzichtelijk maar dekkend zorglandschap Jeugdhulp en Wmo in, waarbij het aantal aanbieders passend is voor de ingekochte maatwerkdienst. Aanbieders worden geselecteerd op basis van kwaliteitscriteria die passend zijn voor de betreffende maatwerkdienst.
- Gemeenten voeren regie over het 'speelveld' en zijn opdrachtgever voor het bieden van begeleiding en ondersteuning aan inwoners.

Vanuit de maatschappelijke doelen hebben de partners binnen het sociaal domein een eigen rol:

Aanbieders worden uitgedaagd om hun expertise in te zetten. Zowel in het kader van de begeleiding en ondersteuning die ze vanuit hun eigen organisatie aan cliënten leveren, als in de samenwerking om de keten van zorg en ondersteuning te versterken en te optimaliseren.

Gemeenten stimuleren aanbieders om (beter) samen te werken. Om zodoende meer samenhang aan te brengen in het aanbod van zorg en ondersteuning (ontschotting), om sneller te kunnen op- en afschalen en om het aantal overdrachtsmomenten te beperken.

Gemeenten dragen aanbieders op om (gezamenlijk) nieuwe maatwerkdiensten te ontwikkelen die de integrale keten van Jeugdhulp en Wmo ondersteuning versterken en optimaliseren.

Vervoer

Indien het voor de cliënt (en/of zijn sociale omgeving) niet mogelijk is om de locatie van de ondersteuning of behandeling te bereiken, dan valt dit onder de verantwoordelijkheid van Opdrachtgever. Opdrachtgever organiseert vervoer middels Zoov (voor de gemeente Montferland via Avan). In uitzonderlijke gevallen kan aanbieder in overleg met de toegang zelf het vervoer uitvoeren.



2 Aanbestedingsprocedure

2.1 Aanbestedingsprocedure

De aanbesteding wordt uitgevoerd onder werking van de Aanbestedingswet 2012. De Opdracht wordt aanbesteed door middel van een SAS-procedure. Het contracteren van de Opdracht valt onder 'sociale en andere specifieke diensten', om die reden zijn uitsluitend de paragrafen 2.3.1.2, 2.3.2.1, 2.3.2.2 en 2.3.3.1, afdeling 2.3.4 en paragraaf 2.3.8.9 van hoofdstuk 2.3. van de Aanbestedingswet 2012 van toepassing.

De openbare procedure houdt in dat de kwalificatie en gunning in één fase plaatsvindt, zij het dat er binnen deze procedure wel sprake is van verschillende verrichtingen (toetsen op het niet van toepassing zijn van Uitsluitingsgronden, het voldoen aan de minimum Geschiktheidseisen en het beoordelen van de Inschrijvingen), daarbij rekening houdend met de afwijkende vereisten aan sociale en andere specifieke dienst ten opzichte van een niet onder dat regime vallende aanbesteding.

In deze aanbesteding speelt prijs als gunningscriterium geen rol, aangezien de tarieven per product vanuit de Aanbestedende dienst voorgeschreven worden.

2.2 Aanbestedingsplatform

De aanbestedingsprocedure verloopt via TenderNed. In het geval van verschillen tussen de informatie uit het systeem van TenderNed en dit Beschrijvend document, gaat de tekst in het Beschrijvend document voor.

Voor vragen die uitsluitend betrekking hebben op de functionaliteit of techniek van TenderNed, kunt u contact opnemen met de servicedesk van TenderNed. Sociaal Domein Achterhoek zal deze vragen en antwoorden niet opnemen en beantwoorden in de Nota van Inlichtingen.

Communicatie met betrekking tot de inhoudelijke aspecten rond de aanbestedingsprocedure dienen te allen tijde elektronisch te geschieden via de vraag & antwoordmodule van TenderNed.

Het is niet toegestaan om over deze aanbestedingsprocedure direct dan wel indirect (vertegenwoordigers van) Sociaal Domein Achterhoek te benaderen.

2.3 Aandachtspunten

Van de Inschrijver wordt een proactieve houding verwacht. Dit betekent dat:

- a. Indien enig door Sociaal Domein Achterhoek verstrekte documenten volgens Inschrijver tegenstrijdigheden, onjuistheden of onduidelijkheden bevat, de Inschrijver dit bij de vragenronde(n) kenbaar dient te maken. Indien de Inschrijver dit nalaat, heeft dat de consequentie dat Inschrijver, voor zo ver dit niet in strijd is met het proportionaliteitsbeginsel, zijn rechten ter zake de tegenstrijdigheid, onjuistheid of onduidelijkheid heeft verwerkt.
- b. Indien de Inschrijver van mening is dat er voor onderdelen in dit Beschrijvend document verbeteringen en/of alternatieven mogelijk zijn, dan is het van belang dat de Inschrijver dit bij de



vragenronde aan de orde stelt. Sociaal Domein Achterhoek zal vervolgens bepalen of deze verbeteringen/alternatieven acceptabel zijn.

- c. Sociaal Domein Achterhoek behoudt zich het recht voor alle verstrekte gegevens op juistheid te controleren. Uitdrukkelijk wordt gemeld dat het bewust verstrekken van onjuiste gegevens en het bewust niet of niet volledig verstrekken van gevraagde gegevens leidt tot uitsluiting van de aanbesteding.
- d. Sociaal Domein Achterhoek attendeert Inschrijvers graag op het feit dat wanneer er in een Hoofd- en onderaannemer constructie ingeschreven wordt, waarbij er op de draagkracht van de onderaannemer beroep gedaan wordt er ook van de onderaannemer documentatie verwacht wordt. Dit staat in deel II D van het UEA nader toegelicht.

2.4 Globale planning

De beoogde planning van deze aanbesteding is als volgt:

Activiteiten	Datum
Publicatie Beschrijvend document	5 december 2024
Inlichtingenbijeenkomst	11 december 2024, 10.00 tot 12.30 uur
Uiterste gelegenheid tot het indienen van vragen	20 december 2024, voor 12.00 uur
Verzenden Nota van Inlichtingen	17 januari 2025
Uiterste gelegenheid tot het indienen van vragen - ronde 2	31 januari 2025, voor 12.00 uur
Verzenden Nota van Inlichtingen 2	14 februari 2025
Uiterste inleverdatum Inschrijvingen	25 februari 2025, voor 12.00 uur
Mededeling voornemen tot gunning	25 maart 2025
Einde bezwaartermijn en definitieve gunning	15 april 2025
Implementatieperiode	15 april 2025 tot en met 1 januari 2026
Ingangsdatum Raamovereenkomst	1 januari 2026

Sociaal Domein Achterhoek behoudt zich het recht voor de beoogde tijdsplanning te wijzigen. In geval Sociaal Domein Achterhoek overgaat tot wijziging van de beoogde planning wordt dit naar alle betrokkenen gecommuniceerd. Inschrijvers kunnen geen rechten ontleen aan deze beoogde planning. De in dit (of het gewijzigde) tijdschema genoemde data aangaande het indienen van vragen en het indienen van Inschrijvingen gelden als fatale termijnen.

2.5 Inlichtingenbijeenkomst

Sociaal Domein Achterhoek biedt de mogelijkheid aan Inschrijvers om een inlichtingenbijeenkomst bij te wonen. Tijdens deze bijeenkomst wordt het proces van deze en de gelijktijdig gepubliceerde andere aanbestedingen van Sociaal Domein Achterhoek uitgelegd en worden een aantal specifieke elementen zoals de werking van de voorkeurspercelen, in te dienen stukken en belangrijke regels toegelicht. Het betreft een algemene uitleg voor alle mogelijke geïnteresseerden. Tijdens deze inlichtingenbijeenkomst is er de mogelijkheid om vragen van algemene aard te stellen. Aan de gegeven antwoorden kunnen echter geen rechten worden ontleend.



Om hier rechten aan te kunnen ontlenen dient u de vraag tevens schriftelijk in te dienen via de vraag & antwoord module zodat deze beantwoord kan worden in de Nota van Inlichtingen.

Vragen over de specifieke segmenten, producten en overige inhoudelijke vragen worden die dag niet behandeld. Deze dienen ingediend te worden via de vraag & antwoord module en worden beantwoord in de Nota van Inlichtingen voor het betreffende segment of product.

De inlichtingenbijeenkomst vindt plaats op:

Locatie	Dag	Tijdstip	Adres
DRU Industriepark	11 december 2024	10.00-12.30 uur	Hutteweg 24, Uft

U dient zich hiervoor aan te melden via de berichtenfunctionaliteit van TenderNed. In uw bericht dient u de naam van uw organisatie en het aantal aanwezigen te vermelden.

2.6 Nota van inlichtingen

Sociaal Domein Achterhoek heeft tijdens de inschrijvingstermijn twee vragenrondes voorzien. Alle tijdig en op de juiste wijze ingediende verzoeken tot nadere informatie zullen door Sociaal Domein Achterhoek geanonimiseerd worden beantwoord en uiterlijk op genoemde data aan alle Inschrijvers beschikbaar worden gesteld door publicatie van een Nota van Inlichtingen via TenderNed. Na de data zoals genoemd in de planning heeft de Inschrijver zijn recht ten aanzien van het inwinnen van informatie of het doen van voorstellen verwerkt.

De tijdens de aanbestedingsprocedure aan Inschrijver verstrekte informatie in de vorm van brieven, documenten, verslagen en Nota('s) van inlichtingen maakt integraal deel uit van dit Beschrijvend document. In geval van strijdigheid van de Nota van Inlichtingen met het Beschrijvend document heeft de Nota van Inlichtingen voorrang. Een later uitgevaardigde Nota van Inlichtingen heeft voorrang op een eerder uitgevaardigde Nota van Inlichtingen.

Een Inschrijver kan Sociaal Domein Achterhoek verzoeken om bepaalde informatie niet in de Nota van Inlichtingen op te nemen, indien openbaarmaking van deze informatie schade zou toebrengen aan de gerechtvaardigde economische belangen van de Inschrijver. Inschrijver kan deze vragen stellen op de reguliere momenten voor vragen en dient te motiveren waarom deze vragen commercieel vertrouwelijk zijn. In het geval dat Sociaal Domein Achterhoek van oordeel is dat de vragen commercieel vertrouwelijk zijn, zal zij aan Inschrijver individuele inlichtingen verstrekken mits hier geen informatie verstrekt wordt die voor andere partijen ook relevant is. Wanneer deze beantwoording de individuele Inschrijver een voordeel zou geven op ander Inschrijvers, zal Aanbestedende dienst in overleg met Inschrijver een plenair antwoord verstrekken.

Sociaal Domein Achterhoek zal in de Nota van Inlichtingen vermelden dat er individuele inlichtingen zijn verstrekt. Indien beide opties niet mogelijk zijn, wordt dit vermeld en wordt de vraag niet verder behandeld.



Inschrijver kan geen rechten ontlenen aan mondeling gedane uitspraken van Sociaal Domein Achterhoek.

Voor de tweede vragenronde geldt dat Inschrijver enkel gerechtigd is om vragen te stellen over de door Sociaal Domein Achterhoek bij de eerste Nota van Inlichtingen verstrekte antwoorden. Nieuwe vragen worden enkel als dit proportioneel en noodzakelijk wordt geacht beantwoord, het bepalen van de noodzaak of proportionaliteit is ter discretie van de Aanbestedende dienst.

Vragen die na de uiterste gelegenheid tot het indienen van vragen door Inschrijver worden gesteld, worden niet door Sociaal Domein Achterhoek in behandeling genomen. Zij behoudt zichzelf echter het recht voor om vragen die na de uiterste gelegenheid tot het indienen van vragen, indien proportioneel en zulks ter beoordeling van Sociaal Domein Achterhoek, alsnog te beantwoorden. De te laat gestelde vragen en mogelijk daarop gegeven antwoorden hebben geen opschortende werking voor de aanbestedingsprocedure.

2.7 Klachten

Iedere Inschrijver heeft de gelegenheid om vragen te stellen over deze aanbestedingsprocedure. Sociaal Domein Achterhoek zal de vragen op basis van haar ervaring en deskundigheid beantwoorden. Indien de vragensteller het niet eens is met het antwoord en dit kenbaar wil maken in de vorm van een klacht of indien een belanghebbende anderszins een klacht heeft over de aanbestedingsprocedure, zijn de volgende acties mogelijk:

1. Klager kan zijn klacht kenbaar maken bij de bij de gemeente Doetinchem via gemeente@doetinchem.nl. De klachtenprocedure voor inkoop en aanbestedingen Achterhoekse gemeenten is van toepassing. Deze klachtenregeling kan op verzoek worden toegezonden en is op te vragen via het e-mailadres gemeente@doetinchem.nl, t.a.v. team inkoop.
2. Indien klager het niet eens is met de uitspraak van de gemeente, kan klager zich wenden tot de Commissie van Aanbestedingsexperts. Als bij deze Commissie van Aanbestedingsexperts een klacht m.b.t. deze aanbestedingsprocedure wordt ingediend, wordt klager verzocht hiervan een afschrift te zenden aan de gemeente Doetinchem.

Een onder punt 1 en 2 ingediende klacht heeft geen opschortende werking voor deze aanbestedingsprocedure. Een uitspraak van de Commissie van Aanbestedingsexperts is niet bindend voor Sociaal Domein Achterhoek. Uitsluitend een rechterlijke uitspraak is bindend voor Sociaal Domein Achterhoek.



2.8 Informatie over verplichtingen Inschrijvers

Informatie over de verplichtingen ten aanzien van de bepalingen inzake belastingen, milieubescherming, arbeidsbescherming en arbeidsvoorwaarden die gelden in Nederland en die gedurende de looptijd van de Raamovereenkomst op de verrichtingen van Inschrijver van toepassing zijn, zijn verkrijgbaar bij:

- Voor bepalingen inzake belastingen: de Belastingdienst; www.belastingdienst.nl
- Voor bepalingen inzake milieubescherming: het ministerie van Infrastructuur en Milieu: www.rijksoverheid.nl
- Voor bepalingen inzake arbeidsbescherming en arbeidsvoorwaarden: het ministerie van Sociale Zaken en Werkgelegenheid: www.rijksoverheid.nl

2.9 Inschrijfvoorwaarden

De Inschrijving dient, naast de overige in dit document opgenomen voorwaarden, te voldoen aan de volgende aspecten:

- a. Inschrijver dient zijn Inschrijving minimaal 90 dagen vanaf de opening van de Inschrijving gestand te doen.
- b. De Inschrijving dient volledig te zijn. Dit houdt in dat in de Inschrijving alle stukken op de in dit Beschrijvend document voorgeschreven wijze zijn opgenomen. Een onvolledige Inschrijving wordt uitgesloten van de verdere beoordelingsprocedure, tenzij Sociaal Domein Achterhoek het ontbreken van bepaalde informatie aanmerkt als een kennelijk materiële fout of de inschrijving een eenvoudige precisering behoeft. Het ontbreken van documenten in het kader van de gunningscriteria wordt niet aangemerkt als een kennelijke materiële fout of een fout die eenvoudige precisering behoeft.
- c. De Inschrijving dient geldig te zijn. Dit houdt in dat Inschrijver een onvoorwaardelijke Inschrijving heeft ingediend en dat alle documenten, daar waar gevraagd, rechtsgeldig zijn ondertekend. Het is niet toegestaan vaste tekst van standaardformulieren te wijzigen. Een ongeldige Inschrijving zal terzijde worden gelegd en uitgesloten worden van verdere beoordeling.
- d. De Inschrijving dient aan alle eisen, zoals opgenomen in het programma van eisen te voldoen dan wel dienen alle eisen onvoorwaardelijk geaccepteerd te zijn. Een Inschrijving die hier niet aan voldoet zal terzijde worden gelegd en uitgesloten worden van verdere beoordeling.
- e. Eventuele aangeboden meerwaarde onder het kwaliteitscriterium dient eveneens gerealiseerd te kunnen worden binnen de voorgeschreven tarieven. Indien de kosten voor de uitvoering van het kwaliteitscriterium niet binnen de tarieven uit te voeren zijn, kunnen er geen punten aan (dat deel van) het kwaliteitscriterium toegekend worden.
- f. Varianten zijn niet toegestaan.
- g. Een natuurlijk persoon, rechtspersoon en/of vennootschap kan slechts éénmaal (hetzij individueel, hetzij in combinatie met andere natuurlijke personen, rechtspersonen en/of vennootschappen) een Inschrijving indienen.
- h. Van een concern mogen slechts meerdere ondernemingen zich inschrijven, indien zij ieder de Inschrijving zelfstandig en onafhankelijk van de andere Inschrijvers (waaronder de Inschrijvers die deel uitmaken van hetzelfde concern) hebben opgesteld, daarbij de eerlijke mededinging volledig hebben geëerbiedigd en de vertrouwelijkheid hierbij in acht hebben genomen.



- i. Sociaal Domein Achterhoek behoudt zich het recht voor om in geval van vroegtijdige beëindiging van de Raamovereenkomst, de Raamovereenkomst alsnog te gunnen aan de opvolgende Inschrijver indien deze Inschrijver bereid is zijn Inschrijving gestand te doen. Indien alleen de eerstvolgende partij niet voldoende capaciteit biedt voor het betreffende perceel, dan wordt ook de partij na de eerstvolgende partij gecontracteerd, en zo verder tot de benodigde capaciteit vervuld wordt.
- j. Inschrijver dient tijdens de aanbestedingsprocedure in de mondelinge en schriftelijke communicatie met Sociaal Domein Achterhoek uitsluitend de Nederlandse taal te gebruiken.
- k. Sociaal Domein Achterhoek vergoedt geen kosten voor het opstellen en uitbrengen van een Inschrijving, met inbegrip van eventueel te verstrekken nadere inlichtingen.
- l. Sociaal Domein Achterhoek behoudt zich het recht voor om tot het moment van ondertekening van de beoogde Raamovereenkomst de aanbesteding geheel of gedeeltelijk, tijdelijk of definitief te stoppen.
- m. Eventuele kosten en/of schade welke (kunnen) ontstaan door het niet gunnen van deze aanbesteding (aan Inschrijver) zijn voor risico van de Inschrijver, tenzij de aard van de aanbesteding, de kosten die Inschrijver reeds gemaakt heeft én de omstandigheden waaronder de intrekking heeft plaatsgevonden voor Sociaal Domein Achterhoek aanleiding zijn anders te doen besluiten.
- n. Een tenderkostenvergoeding bij het intrekken van de aanbestedingsprocedure zal alleen worden uitgekeerd als Sociaal Domein Achterhoek daartoe op grond van het proportionaliteitsbeginsel is verplicht.

Door het indienen van een Inschrijving verklaart de Inschrijver zich akkoord met deze bepalingen en voorschriften en alle overige in dit Beschrijvend document genoemde voorwaarden.

2.10 Indienen van de Inschrijving

De sluitingsdatum voor het indienen van de Inschrijving is opgenomen in de planning. Na de sluitingstermijn is het technisch gezien niet meer mogelijk om een Inschrijving in te dienen. Er wordt dringend geadviseerd om niet tot het laatste moment te wachten met het indienen van een Inschrijving.

Uitsluitend digitale Inschrijvingen die voor of op de uiterste Inschrijvingstermijn zijn ingediend in , worden door Sociaal Domein Achterhoek verder in behandeling genomen, behoudens de situatie als omschreven in artikel 2.109a Aw. Overige Inschrijvingen worden terzijde gelegd en van de beoordeling van de Inschrijvingen uitgesloten. Inschrijvingen mogen dus ook niet per e-mail of in hardcopy worden ingediend.

Het risico van te late indiening van uw Inschrijving en/of indiening van een onvolledige Inschrijving ligt bij Inschrijver. De sluitingstijd voor indienen van Inschrijvingen, die wordt getoond in TenderNed , is leidend en gaat boven alle andere tijdsaanduidingen. Indien de planning wordt gewijzigd wordt deze ook enkel in TenderNed gewijzigd en niet in de documenten.



Sociaal Domein Achterhoek is verantwoordelijk noch aansprakelijk voor de gevolgen die Inschrijver ondervindt van een te laat, incorrect of onvolledig ingediende Inschrijving.

2.11 Vorm en inhoud van de Inschrijving

De Inschrijving dient onderstaande te bevatten:

Nr.	Omschrijving	Betreft gevraagd in	Toelichting
1.	Een uittreksel uit het handelsregister, dat op het tijdstip van het indienen van de Inschrijving niet ouder is dan zes maanden	Paragraaf 3.3.1	Uit het uittreksel dient de vertegenwoordigingsbevoegdheid van de ondertekenaar te blijken. Indien het uittreksel niet verwijst naar de persoon die de inschrijving heeft ondertekend, maar een bedrijf, dan moeten de/het opvolgende uittreksel(s) ook worden ingediend.
2.	Ingevuld 'Uniform Europees Aanbestedingsdocument*' (UEA)	Bijlage 1	In geval van een samenwerkingsverband of beroep op een derde, een exemplaar van elke deelnemer/onderaannemer. Zie paragraaf 3.1. Dit document moet worden ondertekend.
3.	Verklaring van de 'moedermaatschappij/ holding'	Paragraaf 3.3.2	Alleen indienen indien er met betrekking tot de financieel-economische draagkracht gebruik wordt gemaakt van de gegevens van de 'moedermaatschappij/holding'
4.	Ingefulde referentieverklaring(en)	Bijlage 2	Zie paragraaf 3.3.4.
5.	Ingevuld formulier Voorkeurpercelen, aangeboden capaciteit, doelgroepen en locatieoverzicht	Bijlage 8	Zie paragraaf 1.4.3
6.	Reactie op sub-subgunningscriterium G1.1 – Kwaliteit van dienstverlening	Paragraaf 4.2.1	Uitwerking G1.1 van maximaal 4 A4-pagina's, lettergrootte Arial 10, normale marges.
7.	Reactie op sub-subgunningscriterium G1.2 – Samenwerking en beweging in de Keten	Paragraaf 4.2.1.	Uitwerking G1.2 van maximaal 2 A4-pagina's, lettergrootte Arial 10, normale marges.

Indien Inschrijver op meerdere percelen inschrijft, hoeft Inschrijver de uit bovenstaande lijst genummerde documenten met nummers 1 tot en met 5 maar één keer in te vullen.



De uitwerking van de overige documenten uit de lijst dient u per perceel in te dienen. De uitwerking van G.I.I. kan perceel-overstijgend zijn, in het geval Inschrijver hier geen onderscheid in maakt voor de verschillende percelen kan er volstaan worden hetzelfde document meerdere malen in te dienen. Graag verzoekt Aanbestedende dienst u in dat geval in het Plan van Aanpak aan te geven dat dit het geval is.

Voor het invullen van het 'Uniform Europees Aanbestedingsdocument' dient deze te zijn geopend met Acrobat Reader. Openen en invullen met gebruik van een ander programma kan leiden tot onjuiste weergave van de ingevulde gegevens na het digitaal versturen van het document, waardoor de inhoud een andere kan worden dan is bedoeld. De eventuele gevolgen van het openen en invullen van het 'Uniform Europees Aanbestedingsdocument' in een ander programma, zijn voor Inschrijver.

2.12 Storingen

Wanneer een Inschrijver zijn Inschrijving niet tijdig kan indienen door storing van het elektronisch systeem waarmee de Inschrijving dient te worden ingediend (TenderNed), wordt een Inschrijving aangemerkt als tijdig ingediend, indien zich de situatie voordoet zoals hier onder omschreven:

“In geval van een storing van het elektronische systeem door middel waarvan de inschrijving ingediend moet worden, waardoor het indienen van de inschrijving kort voor het verstrijken van de uiterste termijn niet mogelijk is, wordt een inschrijving aangemerkt als tijdig te zijn ingediend, indien:

- a. de Inschrijver vóór het verstrijken van de inschrijvingstermijn een versleutelde waarde van zijn inschrijving en een beschrijving van de objectieve wijze waarop deze is berekend, indient bij de aanbesteder en de inschrijving zodanig versleutelt dat de aanbesteder de inhoud van de inschrijving niet kan achterhalen,
- b. de Inschrijver de inschrijving na het verstrijken van de inschrijvingstermijn en binnen één werkdag na het verstrijken van die termijn indient bij de aanbesteder, en
- c. de aanbesteder vaststelt dat de versleutelde waarde van de inschrijving als bedoeld in onderdeel a identiek is aan de versleutelde waarde van de inschrijving als bedoeld in onderdeel b.

Voor het indienen van de inschrijving als bedoeld in onderdelen a en b kan de Inschrijver andere dan elektronische middelen gebruiken.”

Indien Sociaal Domein Achterhoek besluit de termijn te verlengen dan zal zij alle geïnteresseerden hiervan op de hoogte stellen. De Inschrijvers die reeds tijdig een Inschrijving hebben ingediend, krijgen dan de gelegenheid om hun Inschrijving binnen de gestelde verlengingsperiode te wijzigen of aan te vullen.

2.13 Beoordelingsprocedure

De ingediende Inschrijvingen worden in vier stappen beoordeeld:

- Stap 1: Controle op volledigheid en geldigheid.
Stap 2: Beoordelen Uitsluitingsgronden en Geschiktheidseisen.



Stap 3: Beoordelen voldoen aan het Programma van Eisen.

Stap 4: Beoordeling op het gunningscriterium.

Sociaal Domein Achterhoek kan gedurende de gehele beoordelingsprocedure besluiten om, in het kader van verificatie, vragen te stellen dan wel nadere bewijsmiddelen te laten overleggen.

2.14 Gunningsbeslissing

Gelijktijdig met het bekendmaken van de gunningsbeslissing aan degenen met wie Sociaal Domein Achterhoek voornemens is de Raamovereenkomst te sluiten, zullen de afgewezen Inschrijvers van die beslissing schriftelijk in kennis worden gesteld. Zij ontvangen daarover een mededeling met een motivering voor de reden van afwijzing, de verschillen ten opzichte van de uitgekozen Inschrijvingen en de naam van de begunstigten.

De mededeling van de gunningsbeslissing houdt geen aanvaarding in van een aanbod van de Inschrijver. Gedurende een periode van 20 kalenderdagen na elektronische verzending van de mededeling van de gunningsbeslissing, is het Sociaal Domein Achterhoek niet toegestaan de Opdracht te gunnen en een Raamovereenkomst aan te gaan met de winnende Inschrijvers.

Als binnen bovengenoemde termijn een voorlopige voorziening is gevraagd, zal de uitspraak in kort geding in eerste aanleg worden afgewacht en (vooralsnog) niet tot definitieve gunning worden overgegaan. De uitspraak in kort geding vormt vervolgens de basis voor verdere besluitvorming van Sociaal Domein Achterhoek omtrent de gunning.

Iedere belanghebbende die het, ondanks een eventuele nadere (mondelijke) toelichting door Sociaal Domein Achterhoek niet met de mededeling van de gunningsbeslissing eens is, kan hierover een voorlopige voorziening vragen bij de bevoegde civiele rechter te Arnhem. Belanghebbende dient hiertoe over te gaan binnen 20 kalenderdagen na elektronische verzending van de mededeling van de gunningsbeslissing. Deze termijn is een vervaltermijn. Ingeval belanghebbende een voorlopige voorziening vraagt dient hij, in het belang van een snelle en goede voortgang, de contactpersoon, vermeld in paragraaf 2.3, hiervan tijdig op de hoogte te stellen door het opsturen van de kopie dagvaarding.

Ingeval tegen de mededeling van de gunningsbeslissing een civiel kort geding aanhangig wordt gemaakt, zal Sociaal Domein Achterhoek de Inschrijvers hiervan op de hoogte brengen. De Inschrijvers dienen in dat geval hun Inschrijving in ieder geval gestand te doen tot vier weken na uitspraak in kort geding in eerste instantie.

Een Inschrijver die een belang bij een uitspraak in een aanhangig gemaakt kort geding wil doen gelden, kan dit slechts doen door middel van tussenkomst of voeging in dat kort geding en zal derhalve niet separaat een kort geding of een andere gerechtelijke procedure aanhangig maken.

De winnende Inschrijver is verplicht tussen te komen of zich te voegen aan de kant van Sociaal Domein Achterhoek in de procedure die door een verliezende Inschrijver aanhangig is gemaakt.



Als er geen beletselen zijn (er is geen voorlopige voorziening gevraagd, de bewijsmiddelen zijn tijdig overgelegd én ze voldoen) zal in beginsel de Opdracht aan de winnende Inschrijver definitief worden gegund.

2.15 Inschrijven in samenwerking met andere ondernemingen

Indien Inschrijver niet zelfstandig in de uitvoering van de Opdracht kan voorzien, is de mogelijkheid aanwezig om in te schrijven in samenwerking met andere ondernemingen.

Inschrijven in samenwerking met andere ondernemingen kan op twee manieren:

- Ofwel als samenwerkingsverband ('combinatie') waarbij elke deelnemer aan het samenwerkingsverband ieder voor zich en gezamenlijk hoofdelijk aansprakelijk is voor de gestanddoening van de verplichtingen die voortvloeien uit de Inschrijving alsmede de eventuele uitvoering van de Raamovereenkomst. In de bijlage 'Uniform Europees Aanbestedingsdocument' dient te worden aangegeven wie de leiding (penvoerder) van het samenwerkingsverband heeft en als verantwoordelijk gemachtigde jegens Sociaal Domein Achterhoek mag optreden;
- Ofwel als hoofdaannemer-onderaannemer constructie waarbij de hoofdaannemer optreedt als contractpartij en aansprakelijk is voor het nakomen van alle verplichtingen dus inclusief de verplichtingen die in onderaanneming worden gegeven.

Voor rechtspersonen die binnen dezelfde holding vallen geldt dat slechts één onderneming van de holding waartoe zij behoort zich kan aanmelden, tenzij de betreffende ondernemingen kunnen aantonen dat een eventuele offerte volgend op de aanmelding, volledig onafhankelijk van de andere Inschrijvers (waaronder zij die deel uitmaken van de holding) wordt opgesteld, in vrije concurrentie tot stand komt, en er vertrouwelijkheid in acht wordt genomen. Indien dit niet kan worden aangetoond, leidt dit tot uitsluiting van verdere deelname voor alle Inschrijvers uit die holding.

2.15.1 Aanmelden als samenwerkingsverband (combinatie)

Indien een Inschrijving wordt ingezonden door een samenwerkingsverband dient:

- iedere deelnemer van het samenwerkingsverband de bijlage 'Uniform Europees Aanbestedingsdocument' rechtsgeldig te ondertekenen waarbij alle tot dat samenwerkingsverband behorende ondernemingen ieder voor zich en gezamenlijk hoofdelijke aansprakelijkheid aanvaarden voor de gestanddoening van de verplichtingen voortvloeiend uit de Inschrijving, alsmede voor de eventuele uitvoering van de Raamovereenkomst, en
- in het 'Uniform Europees Aanbestedingsdocument' (Deel II C) te worden aangegeven wie de overige deelnemer(s) in het samenwerkingsverband is/zijn, welke onderneming namens het samenwerkingsverband penvoerder is en als verantwoordelijk gemachtigde jegens Sociaal Domein Achterhoek mag optreden en voor welke Geschiktheidseisen een beroep op de onderneming van de ondergetekende wordt gedaan.



2.15.2 Aanmelden als hoofdaannemer met onderaannemer(s)

In deze constructie is de hoofdaannemer de Inschrijver. Indien wordt aangemeld als hoofdaannemer dient:

- in de bijlage 'Uniform Europees Aanbestedingsdocument' (Deel II D) te worden aangegeven voor welke Geschiktheidseisen Inschrijver een beroep doet op een onderaannemer (derde) en wie de onderaannemers (derden) zijn. Zowel de hoofdaannemer als de onderaannemer(s) op wie een beroep wordt gedaan, dienen het 'Uniform Europees Aanbestedingsdocument' in te vullen en rechtsgeldig te ondertekenen.

De hoofdaannemer is bij deze constructie volledig aansprakelijk voor de gestanddoening van de verplichtingen voortvloeiend uit de Inschrijving alsmede de eventuele uitvoering van de Raamovereenkomst. De hoofdaannemer is ook aansprakelijk voor de nakoming van de verplichtingen van de door hem ingeschakelde onderaannemer(s).

Indien Inschrijver een beroep doet op de financiële en economische draagkracht van een andere natuurlijke persoon of rechtspersoon (onderaannemer), is zowel de hoofdaannemer als de onderaannemers(s) op wie een beroep wordt gedaan hoofdelijk aansprakelijk voor de uitvoering van de opdracht.

Sociaal Domein Achterhoek behoudt zich het recht voor om gedurende de looptijd van de Raamovereenkomst een overzicht van de door Inschrijver ingezette (zowel in het heden als verleden) onderaannemers, al dan niet hier een beroep op de draagkracht van gedaan wordt. Dit om inzichtelijk te krijgen en houden waar de cliënten zich mogelijk bevinden in het geval er zich een incident voor doet.



3 Uitsluitingsgronden en Geschiktheidseisen

3.1 Inleiding

Om beoordeeld te worden conform het gestelde Gunningscriterium (hoofdstuk 5) en om daarmee in aanmerking tot komen voor het sluiten van de Raamovereenkomst dient de Inschrijver allereerst niet te verkeren in de gestelde Uitsluitingsgronden én te voldoen aan de gestelde Geschiktheidseisen. Het niet voldoen aan een of meerdere eisen betekent dat de betreffende Inschrijver niet in aanmerking komt voor het sluiten van de Raamovereenkomst. De Inschrijving zal dan terzijde worden gelegd en niet verder worden beoordeeld. Tenzij Sociaal Domein Achterhoek van opvatting is dat sprake is van een situatie als bedoeld in de artikelen 2.87a en 2.88 Aw.

3.2 Uitsluitingsgronden

Op de Inschrijver zijn niet van toepassing, de omstandigheden zoals verwoord in de verplichte en facultatieve Uitsluitingsgronden.

Door het invullen en uploaden van de bijlage 'Uniform Europees Aanbestedingsdocument' gaat Inschrijver akkoord met:

- de verplichte Uitsluitingsgronden in Deel III A en B van het 'Uniform Europees Aanbestedingsdocument' zijn opgenomen;
- de facultatieve Uitsluitingsgronden die in Deel III C van het 'Uniform Europees Aanbestedingsdocument' zijn aangevinkt. Facultatieve Uitsluitingsgronden die gelden ten behoeve van deze aanbesteding zijn:
 - a. Schending verplichting o.b.v. milieu-, sociaal- of arbeidsrecht;
 - b. Faillissement, insolventie of gelijksoortig;
 - c. Ernstige beroepsfout;
 - d. Vervalsing van de mededinging;
 - e. Belangenconflict;
 - f. Betrokken bij de voorbereiding;
 - g. Prestaties uit het verleden;
 - h. Valse verklaring;
 - i. Onrechtmatige beïnvloeding.

Inschrijver dient het ingevulde 'Uniform Europees Aanbestedingsdocument' aan haar Inschrijving toe te voegen. Let op: het formulier vult meerdere keren automatisch de voor de Inschrijver positieve antwoorden in. Het blijft de verantwoordelijkheid van de Inschrijver om te verifiëren of dit klopt. In geval van een samenwerkingsverband of hoofdaannemer/onderaannemer(s) dienen alle deelnemers te voldoen aan de Uitsluitingsgronden (en dit aan te tonen door middel van een ingevuld UEA, zie paragraaf 2.15).

Bewijsmiddelen die op verzoek van Aanbesteder overlegd dienen te worden moeten binnen 10 werkdagen na dit verzoek door Inschrijver worden overgelegd.



Bewijsmiddelen in het kader van de Uitsluitingsgronden

Indienen bij Inschrijving:

- Uniform Europees Aanbestedingsdocument (UEA)
- Een uittreksel uit het handelsregister, dat op het tijdstip van het indienen van de Inschrijving niet ouder is dan zes maanden.

Niet indienen bij Inschrijving (pas na verzoek hiertoe verstrekken):

- Een gedragsverklaring aanbesteden (<https://www.justis.nl/producten/gva/>), die op het tijdstip van indienen van de Inschrijving niet ouder is dan twee jaar.
- Een verklaring van de belastingdienst (Verklaring betalingsgedrag nakoming fiscale verplichtingen), die op het tijdstip van het indienen van de Inschrijving niet ouder is dan zes maanden.

3.3 Geschiktheidseisen

Via het stellen van Geschiktheidseisen moet blijken of de Inschrijver naar het oordeel van Sociaal Domein Achterhoek geschikt is om de Opdracht uit te voeren. Door het beantwoorden van de vraag in Deel IV met “ja” en het ondertekenen van de bijlage ‘Uniform Europees Aanbestedingsdocument’ gaat Inschrijver akkoord met de Geschiktheidseisen beschreven in deze paragraaf.

Hoofdaannemer-onderaannemer(s)

Sociaal Domein Achterhoek kan van de winnende Inschrijver(s) verlangen dat zij, indien zij gebruik maakt van een of meer onderaannemers om zich te kwalificeren voor de Raamovereenkomst, de bewijsstukken overlegt waaruit blijkt dat zij bij de uitvoering van de Opdracht ook werkelijk gebruik kan maken van de betreffende onderaannemer(s) en welk gedeelte van de onderhavige Opdracht zij (eventueel) in onderaanneming wil geven. Tevens kan Sociaal Domein Achterhoek verlangen dat de winnende Inschrijver(s), per onderaannemer, een verklaring van de betreffende onderaannemer overlegt waarin deze aangeeft bereid te zijn de genoemde werkzaamheden uit te voeren.

Indien de eisen met betrekking tot de technische en beroepsbekwaamheid onderwijs- en beroepskwalificaties betreffen als bedoeld in bijlage XII, deel II, onder f, van richtlijn 2014/24/EU, of betrekking hebben op relevante beroepservaring mag een ondernemer zich slechts beroepen op de bekwaamheid van een andere natuurlijke persoon of rechtspersoon indien laatstgenoemde de werken of diensten waarvoor die bekwaamheid is vereist, zal verrichten.

3.3.1 Inschrijving Handels- en Beroepsregister

Om de rechtsgeldigheid van de ondertekende verklaringen en bewijsmiddelen te kunnen vaststellen is het noodzakelijk dat Inschrijver een (kopie van) bewijs van inschrijving in het handels- en/of beroepsregister van de Kamer van Koophandel toevoegt aan de Inschrijving van maximaal 6 maanden oud, te rekenen vanaf sluitingsdatum voor het indienen van de Inschrijving.



Uit deze inschrijving in het handels- en/of beroepenregister dient de tekeningsbevoegdheid te blijken voor tenminste de Inschrijvingsom voor deze Opdracht van degene die de Inschrijving heeft getekend. Mocht degene die het UEA en bewijsstukken heeft ondertekend, niet voorkomen op het uittreksel, dan dient uit een door de degene die wel op het uittreksel voorkomt bij wijze van volmacht opgestelde verklaring te blijken dat de ondertekenaar bevoegd is de Inschrijver rechtsgeldig te binden op het moment van ondertekening.

Ingeval in samenwerkingsverband (combinatie) wordt ingeschreven, dient iedere deelnemer aan het samenwerkingsverband afzonderlijk bovenstaande in te dienen. In het geval van een hoofdaannemer die een beroep doet op onderaannemer(s) dienen zowel de hoofdaannemer als de onderaannemer(s) het bovenstaande in te dienen.

Bewijsmiddel (indienen bij Inschrijving).

Een recent en actueel (**maximaal zes maanden oud**, terug te rekenen vanaf de sluitingsdatum voor het indienen van de Inschrijving) uittreksel(s) uit het Handelsregister of een soortgelijke organisatie.

3.3.2 Financiële en economische draagkracht

Door het ondertekenen van het 'Uniform Europees Aanbestedingsdocument' verklaart Inschrijver:

- dat hij adequaat (tenminste voor €1.500.000,- per gebeurtenis met minimaal 2 gebeurtenissen per jaar) verzekerd is (beroeps- en wettelijke aansprakelijkheidsverzekering) voor de uitvoering van de Opdracht en dat hij zich, indien de Raamovereenkomst met hem wordt gesloten, gedurende de duur van de uitvoering van de Opdracht(en) adequaat verzekerd houdt.
- De financiële en economische draagkracht van de aanbieder is zodanig dat de continuïteit van de dienstverlening gedurende de looptijd van de opdracht niet in gevaar komt. Die continuïteit moet blijken uit een door een onafhankelijke accountant goedkeurende verklaring ten aanzien van de jaarrekening, zonder 'continuïteitsparagraaf'.

Een controleverklaring met beperking kan eveneens als gelijkwaardig bewijsmiddel worden geaccepteerd indien de beperking aantoonbaar niet van invloed is op de continuïteit van de dienstverlening. In plaats van een controleverklaring zonder 'continuïteitsparagraaf' wordt ook een controleverklaring mét een continuïteitsparagraaf aanvaard mits die verklaring wordt aangevuld met een verklaringen in de zin van artikel 2:362, lid 6, tweede zin BW waaruit blijkt dat géén sprake meer is van materiële onzekerheid over de continuïteit (van het bestuur alsmede een goedkeurende accountantsverklaring zonder voorbehoud).

Bij inschrijving dient een Inschrijver een digitale kopie te overleggen van een goedkeurende controleverklaring, door een onafhankelijk accountant, afgegeven bij de meest recente jaarrekening van de onderneming van Inschrijver. Indien de controleverklaring een continuïteitsparagraaf bevat,



dienen daarbij, eveneens bij inschrijving, de voornoemde verklaringen in de zin van artikel 2:362, lid 6, tweede zin BW te worden gevoegd.

Indien de Inschrijver niet verplicht is tot controle van zijn jaarrekening door een accountant, mag hij in plaats van deze controleverklaring een kopie overleggen van de samenstellingsverklaringen en/of goedkeurende beoordelingsverklaringen, door een onafhankelijk accountant afgegeven bij de afgelopen drie (3) vastgestelde boekjaren. Hierin mag geen voorbehoud worden gemaakt of zorg worden geuit met betrekking tot de continuïteit van bedrijfsvoering. De samenstellingsverklaringen en/of beoordelingsverklaringen dienen te zijn opgesteld volgens algemeen aanvaarde grondslagen voor financiële verslaglegging en dienen te voldoen aan de daarvoor geldende wettelijke bepalingen. Indien wél enig voorbehoud is gemaakt ten aanzien van de continuïteit, dient bij inschrijving een verklaring te worden ingediend van de onafhankelijke accountant waaruit blijkt dat ten tijde van inschrijving géén sprake (meer) is van continuïteitsonzekerheid.

In geval van inschrijving als samenwerkingsverband, dienen iedere deelnemer afzonderlijk aan deze geschiktheidseis te voldoen. Een onderaannemer op wie een beroep wordt gedaan dient eveneens aan deze geschiktheidseis te voldoen.

Bewijsmiddelen (niet indienen bij Inschrijving. Pas na verzoek hiertoe verstrekken)

- a. een geldige verzekeringspolis of bewijs van verzekering, welke voldoet aan bovenstaande eisen;
- b. accountantsverklaring (of in voorkomend geval een beoordelings- of samenstellingsverklaring) zonder zogenoemde 'continuïteitsparagraaf'

Indien met betrekking tot de financieel-economische draagkracht gebruik wordt gemaakt van de gegevens van de 'moedermaatschappij/holding', dient de Inschrijver een verklaring van de 'moedermaatschappij/holding' te verstrekken waarin wordt verklaard dat de moedermaatschappij/holding zich onvoorwaardelijk garant stelt voor de door de dochtermaatschappij op zich te nemen verplichtingen en de eventuele schulden die uit de Raamovereenkomst voortvloeien. De verklaring van de moedermaatschappij/holding dient te zijn ondertekend door een daartoe gemachtigde.

3.3.3 Technische bekwaamheid - Kwaliteitsborging

Door het ondertekenen van het 'Uniform Europees Aanbestedingsdocument' verklaart Inschrijver:

- dat hij een kwaliteitssystem heeft dat gecertificeerd is conform de ISO 9001 norm (of een gelijkwaardige internationale standaard) of een kwaliteitssystem heeft die voldoet aan de volgende kenmerken:

kwaliteitszorg is organisatie breed verankerd (in beleid), geadopteerd door de verantwoordelijke directie en uitgedragen door deze directie (b.v. middels kwaliteitshandboek). De directie draagt ook de verantwoordelijkheid voor correcte opzet, uitvoering en beheersing van het kwaliteitsbeleid;



- aanwezigheid en organisatie brede uitvoering van relevante procedures met betrekking tot dienstverlening/eindproducten en beheer van middelen en documenten, waarbij continue verbetering een belangrijk aandachtspunt is;
- aanwezigheid van de interne kwaliteitscyclus: meting, analyse en verbetering van kwaliteitsniveaus;
- aanwezigheid van een periodieke onafhankelijke, deskundige audit op naleving van de kwaliteitsprocedures;
- klant gerelateerde processen: er is een systeem om ervoor te zorgen dat (vanuit het perspectief van de klant) helder wordt gemaakt wat de behoefte van de klant is en dat deze behoefte verwerkt wordt in uw bedrijfsprocessen.

Ingeval er in samenwerkingsverband (combinatie) wordt ingeschreven, dient iedere deelnemer aan dit samenwerkingsverband afzonderlijk aan de vereisten inzake de kwaliteitszorg te voldoen.

Bewijsmiddelen (niet indienen bij Inschrijving. Pas na verzoek hiertoe verstrekken)

Het voldoen aan de vereisten van de kwaliteitszorg kan worden aangetoond door middel van: een beschrijving (maximaal 2 A4) van het kwaliteitszorgsysteem dat u heeft waarin in ieder geval alle bovenstaande punten terugkomen of een certificering van het kwaliteitsmanagementsysteem die voldoet aan bovenstaande eisen.

3.3.4 Technische bekwaamheid - Referentie

Sociaal Domein Achterhoek heeft de volgende kerncompetenties vastgesteld die overeenkomen met ervaring op essentiële punten van de Opdracht. Voor wat er verstaan wordt onder de uitgevoerde dienstverlening verwijst Aanbestedende dienst naar de productomschrijvingen:

Wmo begeleiding Groep belevingsgericht:

- Kerncompetentie I: Inschrijver heeft aantoonbaar ervaring, opgedaan in de afgelopen drie (3) jaar, met het uitvoeren van Wmo begeleiding Groep belevingsgericht met een capaciteit van minimaal 60% van de door Inschrijver aangeboden capaciteit.

Wmo begeleiding Groep ontwikkelgericht:

- Kerncompetentie I: Inschrijver heeft aantoonbaar ervaring, opgedaan in de afgelopen drie (3) jaar, met het uitvoeren van Wmo begeleiding Groep ontwikkelgericht met een capaciteit van minimaal 60% van de door Inschrijver aangeboden capaciteit.

Wmo begeleiding individueel:

- Kerncompetentie I: Inschrijver heeft aantoonbaar ervaring, opgedaan in de afgelopen drie (3) jaar, met het uitvoeren van Wmo begeleiding individueel met een capaciteit van minimaal 60% van de door Inschrijver aangeboden capaciteit.



Beschermd thuis:

- Kerncompetentie I: Inschrijver heeft aantoonbaar ervaring, opgedaan in de afgelopen drie (3) jaar, met het uitvoeren van Beschermd thuis met een capaciteit van minimaal 60% van de door Inschrijver aangeboden capaciteit.

Inschrijver dient enkel een referentie aan te leveren voor het segment waarop Inschrijver wenst in te schrijven.

Door het ondertekenen van het 'Uniform Europees Aanbestedingsdocument' verklaart Inschrijver per hierboven vermelde kerncompetentie maximaal één referentie te hebben die voldoet aan de volgende eisen:

- de referentieopdracht dient in de drie (3) jaren voorafgaand aan de sluitingsdatum voor de Inschrijving te zijn uitgevoerd of nog in uitvoering te zijn. Indien de Opdracht die als referentie opgevoerd wordt nog in uitvoering is, dient er minimaal één (1) volledig jaar dienstverlening geleverd te zijn door Inschrijver;
- de referentie is voorzien van een schriftelijke tevredenheidsverklaring van de Referent;
- de voor deze referentie uitgevoerde Opdracht valt onder de reikwijdte van de hierboven benoemde kerncompetenties; én
- de voor deze referentie uitgevoerde Opdracht is/wordt succesvol en naar tevredenheid van deze referent uitgevoerd.

Het is Inschrijver toegestaan om een beroep te doen op de bekwaamheid van derden om zo aan de hierboven gestelde eis te voldoen. Indien de Inschrijver hiervan gebruik maakt dan dient hij dit aan te geven op het "Uniform Europees Aanbestedingsdocument" (Bijlage I) onder Deel II C en D.

Tips voor het indienen van een volledige en heldere referentie: het is niet toegestaan om de referentie aan te vullen of te wijzigen, deze dient dus direct juist ingediend te worden. In de referentie eis staan een aantal kernelementen, laat deze terug komen in de toelichting. Wees concreet in de toelichting, het is aan Inschrijver toe te lichten op welke wijze aan de referentie eis wordt voldaan.

Bewijsmiddelen (indienen bij Inschrijving).

Ten einde aan te tonen te beschikken over de voornoemde kerncompetentie levert Inschrijver per gevraagde kerncompetentie maximaal één referentie aan welke aan bovenvermelde eisen voldoet. Indien in één referentie meerdere kerncompetenties tot uiting komen die voldoen aan de gestelde eisen, mag u voor die kerncompetenties dezelfde referentie gebruiken.

Gebruik hiervoor Bijlage 2 - 'Referentieformulier'.

De tevredenheidsverklaring mag in vrij format bijgevoegd worden aan de referenties, mits duidelijk de Opdrachtgever te herleiden is uit bijv. het briefpapier, de emailheaders, etc.



Sociaal Domein Achterhoek behoudt zich het recht voor zo nodig referenties op juistheid en volledigheid te controleren en zonder tussenkomst en/of toestemming van Inschrijver contact op te nemen met een of meer referenten.



4 Programma van Eisen

De eisen die Sociaal Domein Achterhoek stelt aan de gevraagde dienstverlening zijn als bijlage 5 aan dit Beschrijvend document toegevoegd. Aan deze eisen moet bij uitvoering van de Raamovereenkomst worden voldaan, tenzij uit de eis volgt dat bij Inschrijving aan de eis moet worden voldaan. Het niet voldoen aan een of meerdere eisen betekent uitsluiting van verdere beoordeling.

Door indienen van een Inschrijving gaat Inschrijver onverwijld akkoord met het Programma van Eisen en alle overige van toepassing zijnde eisen, voorwaarden, bepalingen en dergelijke.

4.1 Eisen aan de contractvoorwaarden

4.1.1 Concept Raamovereenkomst

In de conceptraamovereenkomst (bijlage 4) zijn de randvoorwaarden en bepalingen voor deze Opdracht opgenomen. Indien bepalingen in de conceptraamovereenkomst strijdig zijn met de van toepassing verklaarde algemene voorwaarden, geldt dat de bepalingen uit de Raamovereenkomst leidend zijn. Door het indienen van een Inschrijving gaat Inschrijver uitdrukkelijk akkoord met de inhoud van de Raamovereenkomst.

4.1.2 Algemene voorwaarden

Sociaal Domein Achterhoek wijst de algemene voorwaarden van Inschrijver nadrukkelijk van de hand. Inschrijver gaat ermee akkoord dat de normaliter door zijn onderneming gehanteerde voorwaarden niet van toepassing zijn. Uitsluitend de Algemene Inkoopvoorwaarden Achterhoekse Gemeenten welke als Bijlage 6 zijn bijgevoegd, zullen van toepassing zijn. Door het indienen van een Inschrijving gaat Inschrijver uitdrukkelijk akkoord met deze voorwaarden.

4.1.3 SROI

De aanbestedende dienst hecht waarde aan maatschappelijk verantwoord ondernemen. In dat kader is sociaal aanbesteden en daarmee Social Return onderdeel van het duurzame inkoopbeleid, waarbij voor deze aanbesteding een ondergrens van 5% van de contractwaarde wordt gehanteerd. Wij vragen aan inschrijvers om hier, in haar opdracht, een bijdrage aan te leveren.

Arbeidsparticipatie is het uitgangspunt bij invulling van Social Return. Als arbeidsparticipatie niet haalbaar is omdat (een deel van) de uitvoering van de opdracht daar niet geschikt voor is of bijvoorbeeld de Social Return component te laag is, mag de ondernemer sociaal inkopen of een maatschappelijke activiteit inzetten als sociaal rendement (de beoordeling daarvan wordt gedaan door de adviseur SROI van het Werkgeversservicepunt Achterhoek). Een combinatie van deze mogelijkheden voor de inzet van Social Return is ook toegestaan.

De nadere invulling van de Social Return verplichting is binnen de beschreven mogelijkheden vrij en vindt altijd plaats in overleg met de adviseur SROI van het Werkgeversservicepunt Achterhoek (WSPA). Binnen zeven kalenderdagen na definitieve gunning van de opdracht moet de opdrachtnemer contact op nemen met de adviseur SROI. De contactgegevens worden direct na gunning verstrekt.



Gedurende de uitvoering van de Opdracht gelden de volgende bouwblokken voor het bepalen van de waarde van de SROI voor Opdrachtnemer:

Bouwblok	SROI-waarde per jaar/l fte	Duur van meetellen
Participatiewet < 2 jaar	€ 30.000	2 jaar
Participatiewet > 2 jaar	€ 40.000	2 jaar
Participatiewet (doelgroepregister) Wajong (doelgroepregister) en WIA/WAO WSW (in dienst nemen: doelgroepregister)	€ 40.000	Altijd
WW < 1 jaar	€ 10.000	1 jaar
WW > 1 jaar	€ 15.000	1 jaar
Niet Uitkeringsgerechtigde (NUG)	€ 10.000	2 jaar
Werkervaringsplek ⁰	€ 750 per maand	Overeengekomen periode
Leerling BBL (leerbaan), niveau 1 en 2	€ 20.000 per leerwerkjaar	Opleidingsperiode
Leerling BBL (leerbaan), niveau 3 en 4	€ 15.000 per leerwerkjaar	
Leerling BOL (stage), niveau 1 en 2	€ 7.500 per stage	Opleidingsperiode
Leerling BOL (stage), niveau 3 en 4	€ 5.000 per stage	
Leerling VSO/Praktijkonderwijs	€ 5.000 per stage	Opleidingsperiode
Leerling VSO/Praktijkonderwijs tot 18 jaar (werkplek na uitstroom)	€ 25.000	Eenmalig
MVO-activiteiten ¹	€ 100/uur en/of factuurwaarde	
WSW (detachering en/of diensten), Sociale inkoop ²	€ factuurwaarde	
Extra op bovenstaande bedragen		Bedragen tellen
Leeftijd ≥ 50 jaar	€ 5.000	Eenmalig/naar rato
Vast dienstverband	€ 10.000	Eenmalig/naar rato
Statushouder	€ 5.000	Eenmalig/naar rato
PSO-ladder ³ : trede 1, trede 2, trede 3	Korting op de SROI-verplichting: 10%, 25%, 50%	Eenmalig/naar rato
PSO-ladder ³ , 30+	Vrijstelling SROI-verplichting	Eenmalig/naar rato



I.g.v. overlap telt de hoogste waarde. WSW en Wajong: wetgeving van voor 01-01-2015. Tarieven zijn all-inclusive, incl. begeleidingskosten en werkgeverslasten.

Als SROI-activiteit telt alles mee wat u doet om mensen uit de doelgroepen verder te helpen op - of richting - de arbeidsmarkt. Dat kan gaan om betaald werk, maar bijvoorbeeld ook om (meeloop)stages, werkervaringsplekken, het bieden van opleidingsmogelijkheden, of andere vormen van begeleiding of support.

0. *Werkervaringsplek: Met toestemming van de uitkerende instantie (gemeente)*
Proefplaatsing: Met toestemming van het UWV. Proefplaatsingen tellen alleen mee voor SROI wanneer er een betaald dienstverband van minimaal 6 maanden op volgt. In dat geval mag 50% van de periode van de proefperiode worden meegeteld.
1. *MVO-activiteiten: omvat een scala aan activiteiten. Voorwaarde is dat deze activiteit een relatie heeft met de arbeidsmarkt en/of het onderwijs.*
2. *Sociale inkoop betreft dienstenafname van:*
 - *Een sociale werkvoorziening, een sociale onderneming of een PSO-30+ gecertificeerde organisatie.*
 - *Indien niet gecertificeerd dient minimaal 30% van de werknemers van een dergelijke onderneming gehandicapt of kansarm te zijn, zie art. 20 lid 1 van de aanbestedingsrichtlijn 2014/24.*
3. *Korting geldt alleen voor de Opdrachtnemer, niet voor de onderaannemer(s).*

4.2 Gunningscriterium

Er zal worden gegund aan de voor Sociaal Domein Achterhoek Economisch Meest Voordelige Inschrijving, aan de hand van de hoogste kwaliteitsscore. De Inschrijvingen die in voorgaande beoordelingsstappen zijn uitgesloten van verdere beoordeling/deelname en door Sociaal Domein Achterhoek terzijde zijn gelegd, worden niet verder beoordeeld en kunnen niet als Economisch Meest Voordelige Inschrijving worden aangemerkt.

Alle sub-sub gunningscriteria gelden voor alle percelen en dienen per perceel ingediend te worden. In het geval een uitwerking voor meerdere percelen gelijk is, dient Inschrijver dit duidelijk te vermelden. In dat geval wordt het ingediende plan één keer beoordeeld en geldt de score voor meerdere percelen.

Wanneer na beoordeling of na het voornemen tot gunnen blijkt dat de Inschrijving die als nummer 1 is geëindigd ongeldig is, wordt de daaropvolgend geëindigde Inschrijving als nummer 1 aangemerkt en wordt er verder niet her beoordeeld.



Sub-gunningscriteria	Maximaal te behalen punten
GI Kwaliteit	100
TOTAAL	100

4.2.1 Sub-gunningscriterium G1 Kwaliteit

GI Kwaliteit is onderverdeeld in de volgende sub-subgunningscriteria:

Sub-subgunningscriteria	Maximaal te behalen punten
GI.1 Kwaliteit van dienstverlening	70
GI.2 Samenwerking en beweging in de Keten	30
TOTAAL	100

De kwalitatieve sub-subgunningscriteria worden hieronder nader toegelicht:

4.2.1.1 G1.1 Kwaliteit van Dienstverlening

Sociaal Domein Achterhoek heeft in hoofdstuk I van dit Beschrijvend document een aantal pijlers en doelstellingen opgenomen over de hulp en ondersteuning binnen de deelnemende gemeenten. Verder zijn voor de segmenten en producten eisen opgenomen in het Programma van Eisen. Hier rekening mee houdend wordt Inschrijver gevraagd een Plan van Aanpak op te stellen, waarbij Inschrijver aangeeft hoe Inschrijver aansluit bij de doelstellingen, missie en visie van Sociaal Domein Achterhoek en de doelstellingen van het segment.

Inschrijver dient een Plan van Aanpak in te dienen van maximaal 4 A4 (lettertype Arial 10) in een vrij format. In dit Plan van Aanpak dient Inschrijver in ieder geval in te gaan op de volgende elementen:

- Hoe Inschrijver de door haar geleverde dienstverlening uitvoert in de praktijk en de kwaliteit van haar dienstverlening meet, garandeert en borgt;
- Hoe Inschrijver de continuïteit van haar dienstverlening borgt;
- Hoe Inschrijver omgaat met normaliseren;
- Hoe de begeleiding aansluit op de sociale context en de eigen leefomgeving van cliënt en hoe het sociale netwerk betrokken wordt bij de levering van hulp en ondersteuning;
- Welke aantoonbare meerwaarde Inschrijver levert ten opzichte van de eisen (zowel de wettelijke vereisten als het Programma van Eisen) en kaders die meegegeven zijn bij deze aanbesteding;
- Wanneer de Inschrijver zich inschrijft voor begeleiding groep: Op welke tijden wordt de begeleiding groep georganiseerd. Wat zijn de openingstijden?
- Wanneer de Inschrijver zich inschrijft voor beschermd thuis: Hoe de inschrijver de bereikbaarheid organiseert.



4.2.1.2 G1.2 Samenwerking en beweging in de Keten

De Achterhoekse gemeenten hebben samenwerking tussen verschillende partners hoog in het vaandel staan. Dit om de keten van hulp en ondersteuning rondom de client te versterken en te optimaliseren. Ook wordt er veel waarde gehecht aan innovatie en het meewerken aan de doelstellingen van het verschuiven van de hulp en ondersteuning naar lichtere vormen en het faciliteren van passende uitstroom. Hier rekening mee houdend, wordt Inschrijver gevraagd een Plan van Aanpak op te stellen met bovenstaand gedachtegoed in het achterhoofd.

Inschrijver dient een Plan van Aanpak in te dienen van maximaal 2 A4 (lettertype Arial 10) in een vrij format. In dit Plan van Aanpak dient Inschrijver in ieder geval in te gaan op de volgende elementen:

- Hoe Inschrijver de samenwerking vormgeeft met ketenpartners, zoals de gemeentelijke toegang, andere aanbieders en de sociale basis en hoe deze samenwerking bijdraagt aan de dienstverlening en voor de cliënt;
- Hoe Inschrijver de inzet van zwaardere naar lichtere vormen van begeleiding of naar sociale basis realiseert (normaliseren/afschalen).
- Hoe inschrijver de ondersteuning voor de cliënt zo lokaal mogelijk gaat organiseren.

4.3 Beoordeling kwaliteitscriteria

Het sub-subgunningscriterium G1.1 Kwaliteit van Dienstverlening en G1.2. Samenwerking en beweging in de Keten worden op een gelijke wijze beoordeeld.

De sub-subgunningscriteria worden door ieder lid van de beoordelingscommissie (bestaande uit vertegenwoordigers met functies als: medewerker toegang, beleidsadviseur, contract- en leveranciersmanager en kwaliteitsmedewerker, individueel beoordeeld. De beoordelingscommissie zal uiteindelijk in een plenaire beoordelings sessie, op basis van consensus, tot een definitieve score komen.



Voor het toekennen van de score (inclusief bijbehorend aantal punten) wordt gebruik gemaakt van onderstaande schaalverdeling:

Kwaliteit van de uitwerking	Score	Aantal punten ²
Uitmuntend; de Inschrijving is compleet en biedt veel toegevoegde waarde op de beoordelingscriteria. Het plan van aanpak is gedetailleerd, biedt maatwerk en sluit uitstekend aan op de wensen en behoeften van SDA. Hetgeen is aangeboden is zeer realistisch en goed uitvoerbaar in de praktijk. De Inschrijving geeft Opdrachtgever zeer veel vertrouwen in een goede uitvoering van de dienstverlening.	10	100%
Voldoende; de Inschrijving is compleet en biedt toegevoegde waarde op de beoordelingscriteria. Het plan van aanpak is algemeen beschreven en gaat in op alle onderdelen. Hetgeen is aangeboden is realistisch en uitvoerbaar in de praktijk. De Inschrijving geeft Opdrachtgever vertrouwen in een goede uitvoering van de dienstverlening.	7	66%
Matig; de Inschrijving is beknopt en biedt geen toegevoegde waarde op de beoordelingscriteria. Het plan van aanpak is oppervlakkig en mist onderdelen. Hetgeen is aangeboden is beperkt realistisch en beperkt uitvoerbaar in de praktijk. De Inschrijving geeft Opdrachtgever maar beperkt vertrouwen in een goede uitvoering van de dienstverlening.	4	33%
Onvoldoende; de Inschrijving is niet compleet of sluit niet aan bij hetgeen gevraagd. De Inschrijving wordt terzijde gelegd en niet verder meegenomen in de beoordeling.	Geen	

Bij het beoordelen van de inschrijvingen aan de hand van bovenstaand kader wordt, naast de reeds beschreven punten van G1.1 en G1.2, op het volgende gelet door de beoordelingscommissie:

Is hetgeen wat Inschrijver heeft beschreven:

- in lijn met de gedeelde visie van Sociaal Domein Achterhoek op onderwerpen als het verschuiven naar het voorliggend veld;
- realistisch en haalbaar onder andere in relatie tot het Programma van Eisen en de tarieven, de gegeven tijdseenheden en andere (al dan niet wettelijke) kaders;
- concreet is beschreven, onderbouwd is en blijkt geeft van proactiviteit en oplossingsgerichtheid;
- van toegevoegde waarde voor het realiseren van de in dit document beschreven doelstellingen op segment- en productniveau.

² Het percentage heeft betrekking op de genoemde maximale punten van G1.1. en G1.2., bijv. 100% van 60 punten voor G1.1 en 100% van de 40 punten voor G1.2.



4.4 Toekenningsmethodiek

Sociaal Domein Achterhoek rondt de definitieve totale eindscore van Inschrijvers af tot twee cijfers achter de komma. De definitieve totale eindscore van een Inschrijver bepaalt de positie van de Inschrijver in de rangorde. In het geval de hoogst scorende Inschrijvers gelijke scores hebben behaald, wordt er gekeken naar de hoogste score op G.I.I. Indien er dan nog steeds sprake is van een gelijke score, zal er middels loting worden bepaald welke van de Inschrijvers met een gelijke score voor de ander in de rangorde eindigen.



Bijlagen

De volgende bijlagen maken integraal onderdeel uit van dit Beschrijvend document. Zij zijn separaat met het Beschrijvend document gepubliceerd.

Bijlage 1 Uniform Europees Aanbestedingsdocument

Bijlage 2 Referentieformulier

Bijlage 3 Productbeschrijvingen

Bijlage 4 Concept Raamovereenkomst

Bijlage 5 Programma van Eisen

Bijlage 6 Algemene inkoopvoorwaarden Achterhoekse gemeenten

Bijlage 7 Tarievennotitie

Bijlage 8 Voorkeurspercelen, aangeboden capaciteit, doelgroepen en locatieoverzicht