



hoogheemraadschap  
Hollands  
Noorderkwartier

## **SELECTIELEIDRAAD**

voor de nationale niet-openbare  
aanbesteding van

### **Verbetering Boezemkade (VBK3) Eilandspolder**

ten behoeve van:

Hoogheemraadschap Hollands  
Noorderkwartier

Op basis van het ARW 2016

Auteur  
Rob Wijman

Registratienummer  
24.1040074

Datum  
18 november 2024

Versie  
2.0

Status  
Definitief

Afdeling  
PAO



## Inhoudsopgave

<b>1. Inleiding</b>	<b>4</b>
1.1 Algemeen	4
1.2 Aanbestedende dienst	4
1.3 Korte beschrijving aanbestedende dienst	4
1.4 Milieu-impact en duurzaamheid	6
1.5 Communicatie	7
1.6 Omschrijving van het werk	7
1.7 Doel	8
1.8 Gunningscriterium en subgunningscriteria	8
<b>2. Procedure, planning, inlichtingen en aanmelden</b>	<b>10</b>
2.1 Procedure	10
2.2 Planning van de aanbesteding	10
2.3 Inlichtingen	10
2.4 Aanmelden	10
<b>3. Uitsluitingsgronden en geschiktheidseisen</b>	<b>14</b>
3.1 Uitsluitingsgronden	14
3.2 Geschiktheidseisen	14
3.3 Bewijsmiddelen	16
3.4 Toerekenen technische bekwaamheid	16
3.5 Selectiecriteria	16
<b>4. Uitnodiging tot inschrijving</b>	<b>17</b>
4.1 Nadere selectie	17
4.2 Lotingsprocedure	17
<b>5. Overige voorwaarden en regelingen</b>	<b>18</b>
5.1 Eenmalige betrokkenheid rechtspersonen	18
5.2 Forumkeuze, rechtsbescherming	18



5.3	Blijvend voldoen aan eisen	18
5.4	Fusie tussen geselecteerde gegadigden	19
5.5	Additionele uitnodiging tot inschrijving	19
5.6	Klachten	19
	<b>Bijlage 1. Aanmeldingsformulier</b>	<b>20</b>
	<b>Bijlage 2. Gegevens omtrent technische bekwaamheid</b>	<b>21</b>
	<b>Bijlage 3. Nadere selectie</b>	<b>22</b>
	<b>Bijlage 4. Omvang van de opdracht</b>	<b>23</b>



## 1. Inleiding

### 1.1 Algemeen

Hoogheemraadschap Hollands Noorderkwartier (hierna: aanbesteder) heeft een nationale openbare aanbesteding uitgeschreven overeenkomstig het Aanbestedingsreglement Werken 2016.

De aanbestedingsprocedure betreft een opdracht voor werken bestaande uit het verbeteren van de boezemkade van de Eilandspolder.

Deze selectieleidraad geeft nadere informatie over het verloop van de aanbestedingsprocedure, de eisen waaraan de (inhoud van de) aanmelding dient te voldoen, de selectiecriteria en over de selectiemethode.

Door het indienen van een aanmelding verklaart een gegadigde zich onvoorwaardelijk akkoord met de in deze selectieleidraad beschreven aanbestedingsprocedure.

De aanbestedingsprocedure wordt volledig digitaal uitgevoerd door middel van TenderNed. Voor deelname aan de aanbestedingsprocedure dient een ondernemer als gebruiker te zijn geregistreerd in TenderNed. Registratie en gebruik zijn kosteloos (met uitzondering van de kosten voor eHerkenning<sup>1</sup>)

De onderhavige aanbestedingsprocedure heeft in TenderNed het zaaknummer 486314.

### 1.2 Aanbestedende dienst

Zie het dashboard en afdeling I.1 van de aankondiging van deze opdracht op [www.TenderNed.nl](http://www.TenderNed.nl) (hierna: TenderNed).

### 1.3 Korte beschrijving aanbestedende dienst

Een groot deel van Noord-Holland ligt beneden zeeniveau. Dat betekent dat er veel werk moet worden verzet om het hier droog te houden. In totaal bemalen we een gebied van 175.750 hectare. Hoogheemraadschap Hollands Noorderkwartier is verantwoordelijk voor de waterschapstaken in het deel van Noord-Holland ten noorden van het Noordzeekanaal (inclusief Texel). In ons gebied wonen 1,14 mln. inwoners.

#### **Water**

Wij zorgen voor voldoende water in sloten en meren. Dat wil zeggen: niet te veel water (wateroverlast) en ook niet te weinig (droogte). Dat water moet voldoen aan landelijk en op Europees niveau vastgestelde kwaliteitseisen. Ook daar zorgen we voor, onder andere door het zuiveren van rioolwater met in totaal 291 rioolgemalen en 611 kilometer aan persleidingen.

---

<sup>1</sup> Zie: <https://www.eherkenning.nl/inloggen-met-eherkenning/leveranciers/leveranciersoverzicht/>



### Natuurvriendelijke oevers

Natuurvriendelijke oevers zijn belangrijk voor de waterkwaliteit en biodiversiteit. Hoogheemraadschap Hollands Noorderkwartier heeft 220 hectare aan natuurvriendelijke oevers in beheer. Deze oevers bestaan uit natte brede ondiepe zones met onder en boven het water uitstekende watervegetatie. De ondiepe zones lopen geleidelijk over in droge zones. Hoe breder de zone van open water naar droog talud hoe hoger de biodiversiteit.

Naast de natuurvriendelijke oevers beheren wij zo'n 1300km aan rietoevers. Riet is een belangrijke bescherming voor oevers, kades en waterkeringen. Onze rietoevers vormen ook ecologische verbindingzones in het gebied en dragen bij aan waterkwaliteit aan biodiversiteit.

### Dijken

Noord-Holland wordt aan drie kanten omgeven door water. Een groot deel van onze provincie bestaat uit polders, waarvan sommige al vierhonderd jaar geleden werden drooggelegd. Het overgrote deel van de inwoners van Noord-Holland leeft onder de zeespiegel. Dat vraagt om stevige en veilige waterkeringen. In totaal beheren we 262 kilometer primaire waterkeringen, 1.064 regionale waterkeringen en 205 kilometer overige keringen.

### Wegen

Vanaf 1 januari 2023 beheren en onderhouden wij zo'n 400 km polderwegen. We maken de wegen veiliger, bijvoorbeeld door de aanleg van fietspaden.

### Calamiteit

De natuur is grillig en we kunnen niet kunnen garanderen dat het nooit fout gaat. Daarom hebben we een uitgebreide calamiteitenorganisatie, zodat we voorbereid zijn en de gevolgen kunnen beperken als het een keer mis gaat.

### Belasting

Hoogheemraadschap Hollands Noorderkwartier is een overheidsinstantie met een democratisch gekozen bestuur en een eigen belastingstelsel. Onze bestuurlijke organisatie lijkt erg op die van een gemeente. Het grote verschil is dat wij een begrensd, functionele taak hebben: water beheren, water keren, zorgen voor een goede waterkwaliteit en wegen beheren. We doen dat in Noord-Holland boven het Noordzeekanaal.

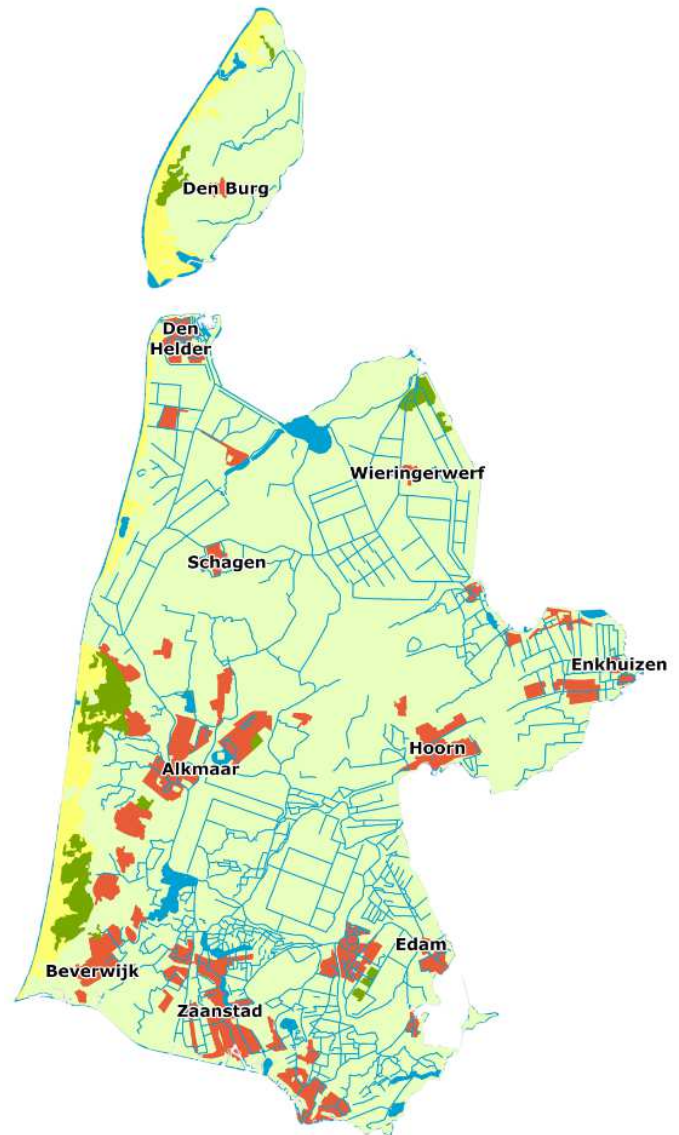



## 1.4 Milieu-impact en duurzaamheid

HHNK is met een gemiddeld jaarverbruik van 80 miljoen kWh aan elektriciteit, 15 miljoen m<sup>3</sup> aardgas en 450.000 liter aan brandstoffen de op drie na grootste energieverbruiker van Noord-Holland. Dit geeft een forse CO<sub>2</sub>-voetafdruk.



CO<sub>2</sub>-voetafdruk over 2022 [ton]

Om de voetafdruk te verkleinen voert HHNK sinds 2017 een ambitieus Klimaat- en Energieprogramma (KEP) uit. De resultaten daarvan zijn al zichtbaar. Zo zijn er ruim 68.000 zonnepanelen op een groot aantal van onze rwzi-terreinen gelegd en wordt er sinds 2023 alleen nog maar groene stroom uit Nederland ingekocht. Verder liggen er concrete plannen voor het realiseren van windturbines op onze eigen assets en gaan we met de restwarmte die vrijkomt bij de verbranding van huisvuil op het terrein van HVC een nieuwe slibdrooginstallatie realiseren en op aardgas besparen. Daarmee zetten we forse stappen naar CO<sub>2</sub> neutraal werken vanaf 2026.

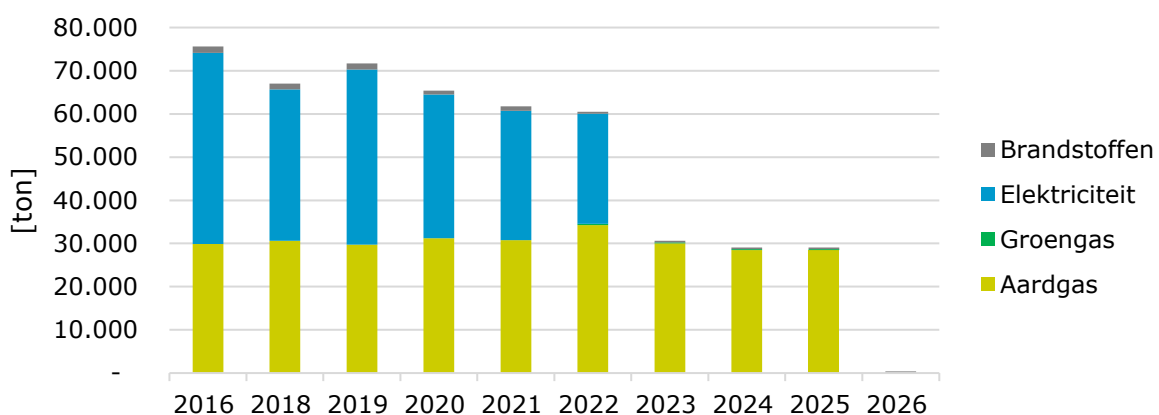

Verloop CO<sub>2</sub>-voetafdruk [ton]

In lijn met de doelstelling van het KEP heeft HHNK in 2020 als eerste waterschap in Nederland het CO<sub>2</sub>-bewust certificaat (trede 3) op de CO<sub>2</sub>-Prestatieladder behaald, met de ambitie om naar een hoger niveau te willen doorgroeien. Daarmee richten we ons op de scope 3 emissies waarbij we de inbreng en input van onze opdrachtnemers hard nodig hebben. Met iedere aanbesteding zoeken we daarom naar mogelijkheden om bij te dragen aan het doel om in 2035 ook op scope 3 volledig 'zero emissie' te werken.



Als mede ondertekenaar van het Grondstoffenakkoord willen waterschappen ook meer circulair gaan werken. Denk aan levensduurverlenging van assets en het toepassen van secundaire bouwstoffen. Het verlagen van onze milieu-impact via grondstofverbruik moet in de projecten worden vorm gegeven.

## 1.5 Communicatie

Alle communicatie met betrekking tot deze aanbesteding vindt via de berichtenmodule van TenderNed plaats. Vragen aangaande de aanbestedingsprocedure kunnen door middel van TenderNed, tabblad "Berichten" worden gesteld aan de aanbesteder.

Het is ondernemingen niet toegestaan, tenzij uitdrukkelijk anders aangegeven, in het kader van deze aanbestedingsprocedure contacten te onderhouden of vragen te stellen anders dan door middel van TenderNed.

## 1.6 Omschrijving van het werk

Door HHNK zijn de dijken rond de Eilandspolder in 2018/2019 getoetst. In 2020 is gestart met de voorbereiding van het verbeterontwerp van de dijken. Na het doen van meer onderzoek blijkt dat 8,5 kilometer niet voldoet aan de veiligheidsnormen.

De dijk bestaat uit verschillende vakken (kadevakken). De kadevakken zijn afgekeurd op Hoogte (HT), en Binnenwaartse Stabiliteit (STBI). Zij worden verbeterd binnen het "Programma Verbetering Boezemkades". Om de veiligheid op peil te brengen zijn verbetermaatregelen ontworpen. De maatregelen bestaan grotendeels uit grondaanvullingen op de kruin van de dijk en op de binnenbermen. Om de dijk te verbeteren zijn maatregelen uitgewerkt, die zo min mogelijk ruimtebeslag tot gevolg hebben en zoveel mogelijk aansluiten bij het oorspronkelijke uiterlijk van het gebied. De ontwerp oplossingen variëren per gebied en voldoen na realisatie weer aan de norm.

### **Plangebied**

Het plangebied is het gebied waarop het project betrekking heeft. Het plangebied omvat de gehele dijkkring van de Eilandspolder en de directe omgeving daarvan. De dijkverbeteringsmaatregelen vinden plaats langs het Vinkenhop; de Vuile Graft; de Schermerringvaart; het Zwet en de Beemsterringvaart. Het gebied ligt in de gemeente Alkmaar en bestaat uit landelijk en stedelijk gebied. Het grootste gedeelte bestaat uit landelijk gebied, waarin zich voornamelijk agrariërs en percelen van natuurorganisaties bevinden. Daarnaast bevat het plangebied delen van de dorpen Oost-Grafdijk; West-Grafdijk; Driehuizen; Grootschermer; Schermerhorn en De Rijp.

### **Projectgebied**

Het projectgebied is het gebied waar daadwerkelijk de voor de versterking benodigde maatregelen (werkzaamheden) plaatsvinden. Het projectgebied bevindt zich binnen het plangebied. Het projectgebied omvat verschillende strekkingen waarin de dijk verbeterd wordt. De werkzaamheden verschillen per strekking. Voorbeelden van werkzaamheden zijn o.a.:

- Verbeteren van het binnentalud (polderzijde) met grond;
- Vergraven van de teensloot (d.w.z. dempen huidige teensloot en enkele meters achter de huidige teensloot aanleggen nieuwe teensloot);
- Verbeteren van het buitentalud (boezemzijde) met houten constructie;



- Ophogen van de kruin middels het aanbrengen van grond, waarbij speciale aandacht voor kadevak 4.5 (dorpskern Driehuizen) vanwege de ligging in achtertuinen van woningen;
- Coördinatie van verlegging kabels en leidingen. Hiervan is sprake in kadevak 1 (polder Kamerhop) en kadevak 5.2 (Noordeinde Grootschermer);
- Opstorten betonnen L-wand incl. bijkomende werken.

Voor een meer gedetailleerde beschrijving van de omvang van de opdracht, zie bijlage 4.

In figuur 1 zijn het projectgebied en het plangebied onderstaand weergegeven:

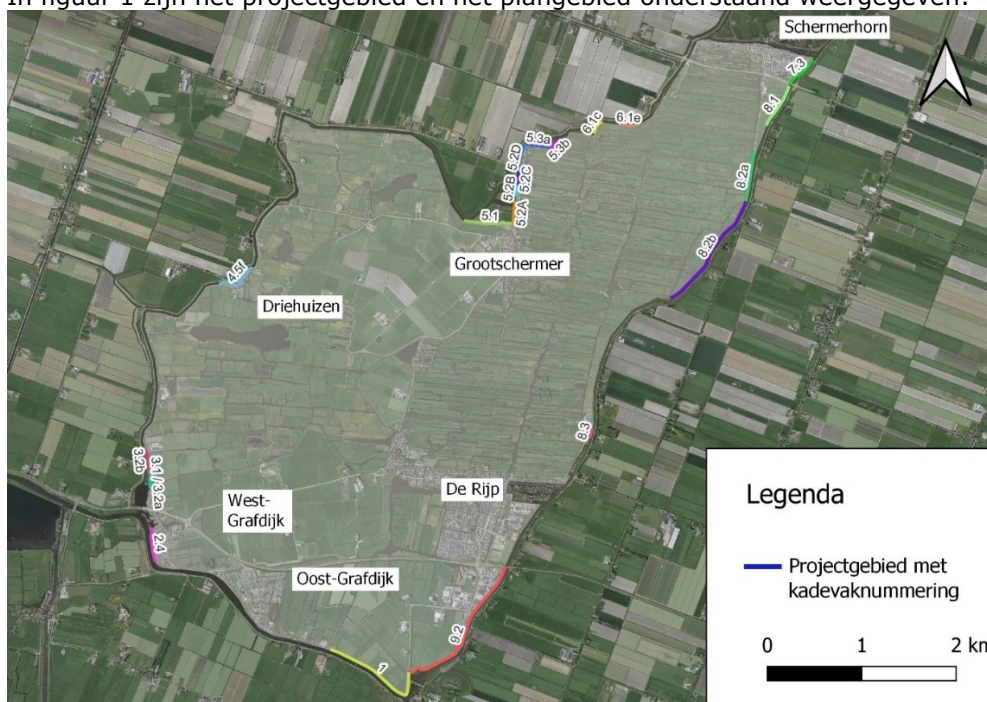

**Figuur 1 Projectgebied met kadevaknummering van het plangebied**

## 1.7 Doel

Het doel van deze selectieleidraad is het verstrekken van informatie aan potentiële gegadigden over de wijze van aanmelden, het selecteren en het verdere verloop van de aanbestedingsprocedure.

## 1.8 Gunningscriterium en subgunningscriteria

Er wordt gegund op basis van het gunningscriterium economisch meest voordelige inschrijving welke wordt gevormd door de Beste Prijs Kwaliteit Verhouding (BPKV). Als subgunningscriteria zullen daarbij onder meer gelden:

1. De inschrijvingssom;
2. Omgevingsmanagement;
3. Duurzaamheid, bestaande uit:
  - a. het ambitieniveau CO<sub>2</sub>-reductie op de CO<sub>2</sub>-Prestatieladder;
  - b. het ambitieniveau social return op de Prestatieladder Socialer Ondernemen



De subgunningscriteria zullen in de Inschrijvingsleidraad die met de nader geselecteerde gegadigden gedeeld zal worden, nader uitgewerkt opgenomen worden.



## 2. Procedure, planning, inlichtingen en aanmelden

### 2.1 Procedure

Deze aanbesteding betreft een nationale niet-openbare aanbesteding waarbij het Aanbestedingsreglement Werken 2016 (ARW 2016), hoofdstuk 3 wordt gevolgd. De aanbestedingsprocedure van de opdracht bestaat uit een selectiefase en een inschrijvingsfase. Deze leidraad heeft betrekking op de selectiefase.

### 2.2 Planning van de aanbesteding

Zie TenderNed voor de actuele aanbestedingsplanning.

### 2.3 Inlichtingen

#### 2.3.1 Nadere inlichtingen als bedoeld in artikel 3.21 van het ARW 2016

Nadere inlichtingen over aankondiging en de voor aanmelding relevante aanbestedingsstukken kunnen uitsluitend via de vragenmodule van TenderNed worden gesteld. Mondeling, per brief of per e-mail gestelde vragen worden niet beantwoord.

De vragen dienen helder en eenduidig geformuleerd te zijn en een referentie te bevatten naar het onderdeel van het aanbestedingsdocument waarop de vraag betrekking heeft. Indien meerdere vragen gesteld worden dient de gegadigde één vraag per veld te uploaden.

Naar aanleiding van de gestelde vragen wordt een Nota van Inlichtingen opgesteld welke wordt gepubliceerd via TenderNed. De uiterste datum van publicatie is te vinden in het dashboard van deze aankondiging op TenderNed.

U kunt uw vragen indienen vanaf het moment van publicatie van de aanbestedingsstukken. Aanbesteder streeft ernaar de ingediende vragen zo snel als mogelijk te beantwoorden en de antwoorden vóór publicatie van de Nota van inlichtingen aan de betrokken ondernemingen vrij te geven.

### 2.4 Aanmelden

#### 2.4.1 Wijze van aanmelden

1. De aanmelding voor deze aanbesteding verloopt via TenderNed. Aanmeldingen die op andere wijze dan genoemd of na de gestelde uiterste termijn voor indiening via e-mail zijn ontvangen, zijn ongeldig en worden uitgesloten van aanbesteding. Alleen in geval van een storing bij TenderNed wordt in overleg met TenderNed de kluissluiting die tijdens de storing is gevallen verplaatst naar een later tijdstip. Alle betrokken ondernemingen zullen hierover geïnformeerd worden.  
Over storingen waarbij inschrijven, aanmelden of publiceren via TenderNed tijdelijk niet of beperkt mogelijk is, informeert TenderNed de gebruikers zo spoedig mogelijk met een melding op de homepage van TenderNed en/of via haar [X](#). Ervaart u problemen met TenderNed, maar



is er nog geen melding gedaan? Meld dit dan bij de Servicedesk van TenderNed via tel. 0800-8363376 of [servicedesk@tenderned.nl](mailto:servicedesk@tenderned.nl).

2. De bij de aanmelding in te dienen documenten dienen te zijn gesteld in de Nederlandse taal.

#### 2.4.2 Bij de aanmelding te verstrekken documenten

De gegadigde dient bij zijn aanmelding de navolgende documenten op te nemen:

1. Een volledig ingevuld en ondertekende Aanmeldingsformulier overeenkomstig het model opgenomen onder bijlage 1 van deze selectieleidraad.
2. Een volledig ingevuld Uniform Europees Aanbestedingsdocument (UEA).

Voor uitleg over het invullen van het UEA, zie: [Hoe vul ik het Uniform Europees Aanbestedingsdocument \(UEA\) in? | TenderNed](#)

De eigen verklaring geldt als een eigen verklaring van de gegadigde bedoeld in artikel 3.22 van het ARW 2016.

De aanmelding is ongeldig indien de UEA niet naar waarheid is ingevuld, tenzij de gegadigde handelde te goeder trouw en de feiten als zodanig, naar oordeel van de aanbesteder, niet leidt tot uitsluiting van opdrachtverlening.

3. Een volledig ingevulde en ondertekende opgave Gegevens omtrent technische bekwaamheid conform het model opgenomen onder bijlage 2 van deze selectieleidraad, met daarin de gegevens over de referentieopdracht(en) waarmee de gegadigde beoogt te voldoen aan de gestelde geschiktheidseisen.

#### 2.4.3 Bevoegdheid tot het doen van een aanmelding

1. De aanmelding dient te zijn gedaan door een daartoe bevoegde vertegenwoordiger van de gegadigde.
2. Binnen **zeven (7)** werkdagen na een daartoe ontvangen verzoek van de aanbesteder dient de gegadigde een (kopie van een) uittreksel uit het register van de Kamer van Koophandel te verstrekken, waarin is aangegeven wie namens de onderneming bevoegd is de aanmelding te ondertekenen.  
Indien ondertekening geschiedt door een ander dan degene die is vermeld in het register dient tevens (een gewaarmerkte kopie van) de daartoe vereiste volmacht te worden verstrekt.
3. Indien aanmelding geschiedt door een samenwerkingsverband van ondernemers (combinatie), al dan niet als vennootschap onder firma, dienen de in lid 2 genoemde bescheiden door iedere ondernemer afzonderlijk te worden verstrekt.
4. Indien de gegadigde niet is gevestigd in Nederland dienen uittreksels en/of bescheiden te worden verstrekt waaruit de bevoegdheid blijkt, overeenkomstig de wettelijke bepalingen geldend in het land van vestiging.
5. Indien blijkt dat de aanmelding is gedaan door een persoon die daartoe, op het moment dat de aanmelding werd gedaan, niet bevoegd was, wordt de aanmelding geacht **niet** te zijn gedaan.

#### 2.4.4 Varianten van de gegadigde

Het indienen van varianten van de inschrijver is niet toegestaan.

#### 2.4.5 Inhoud van de aanmelding

Aanbesteder streeft ernaar om de administratieve lasten van de gegadigden te verlagen. Daartoe worden bij aanmelding alleen die stukken opgevraagd, die nodig zijn om een geldigheidstoets uit te voeren en een eventuele nadere selectie van geschikte gegadigden uit te voeren.



De verificatiefase treedt in nadat is vastgesteld welke gegadigden in aanmerking komen om toegelaten te worden tot de inschrijvingsfase. Deze gegadigden wordt alsdan verzocht bepaalde (bewijs)stukken op verzoek van aanbesteder binnen een termijn van uiterlijk **zeven (7)** werkdagen na een daartoe strekkend verzoek in te dienen.

Er wordt in deze aanbestedingsprocedure derhalve onderscheid gemaakt naar twee momenten van indienen van stukken, te weten het moment van sluiting van de termijn voor het indienen van de verzoeken tot deelneming (selectiefase) en het moment van verificatie (verificatiefase). Hierbij volgt een verplicht op te volgen aanwijzing welke stukken in welke fase moeten worden ingediend.

Voor de kolommen gegadigde/penvoerder, combinant, onderaannemer geldt de volgende legenda:

- X : verplicht in te vullen bijlage c.q. aan te leveren document;
- O : verplicht in te vullen bijlage, c.q. aan te leveren document indien van toepassing
- : niet van toepassing

Indien de gegadigde niet als samenwerkingsverband (combinatie) een aanmelding doet, dan is de kolom combinant in het geheel niet van toepassing.

Indien de gegadigde geen gebruik maakt van onderaannemers, dan is de kolom onderaannemer niet van toepassing.

### Selectiefase

Document	gegadigde of penvoerder	combinant	Onder-aannemer	Bijlage / referentie
Aanmeldingsformulier	X	-	-	Bijlage 1
Uniform Europees Aanbestedingsdocument	X	X	O	§ 2.4.2-2-a
Gegevens omtrent technische bekwaamheid	X	O	-	Bijlage 2

Tabel 1: inhoud aanmelding (selectiefase)

### Verificatiefase

Document	gegadigde of penvoerder	combinant	Onder-aannemer	Bijlage / referentie
Uittreksel register Kamer van Koophandel	X	X	-	§ 2.4.3 lid 2
Gedragsverklaring Aanbesteden	X	X	-	§ 3.1 lid 3
Verklaring Belastingdienst	X	X	-	§ 3.1 lid 3
Bewijsmiddelen m.b.t de referentieopdracht(en)	X	O	-	§ 3.3 lid 2
Verklaring beschikbaarheid middelen technische- of beroepsbekwaamheid onderaannemer	-	-	X	§ 3.3 lid 3



Kopie VCA** of gelijkwaardig systeemcertificaat + bewijs van gelijkwaardigheid	X	X	-	§ 3.3 lid 4
Kopie ISO 9001:2015 of gelijkwaardig kwaliteitssysteemcertificaat + bewijs van gelijkwaardigheid**	X	X	-	§ 3.3 lid 5

Tabel 2: inhoud aanmelding (verificatiefase)



### 3. Uitsluitingsgronden en geschiktheidseisen

#### 3.1 Uitsluitingsgronden

1. Een gegadigde die zich bevindt in één of meer van de omstandigheden genoemd in de artikelen 3.13.1 t/m 3.13.5 of 3.13.7 van het ARW 2016 wordt uitgesloten van deelneming aan de opdracht, overigens onverminderd het bepaalde in artikel 3.13.12 van het ARW 2016. Indien aanmelding geschiedt door een samenwerkingsverband van ondernemers (combinatie), al dan niet als vennootschap onder firma, wordt het samenwerkingsverband uitgesloten van deelneming aan de opdracht, wanneer één of meer van de ondernemers zich in één of meer van deze omstandigheden bevindt.
2. Indien mocht blijken dat een andere natuurlijke of rechtspersoon, met wie de gegadigde beoogt te voldoen aan de geschiktheidseisen en/of de selectiecriteria, zich bevindt in één of meer van de omstandigheden genoemd in de artikelen 3.13.1 t/m 3.13.5 of 3.13.7 van het ARW 2016, zal deze andere natuurlijke of rechtspersoon door de aanbesteder niet worden geaccepteerd.
3. Als bewijsmiddelen verlangt de aanbesteder de documenten als genoemd in de artikelen 3.13.6 respectievelijk 3.13.9 van het ARW 2016.  
De bewijsmiddelen waaronder de Gedragsverklaring Aanbesteden (GVA) dienen te worden verstrekt binnen uiterlijk **zeven (7)** werkdagen na een daartoe ontvangen verzoek van de aanbesteder.

**Houdt u er rekening mee dat tussen het aanvragen en het verkrijgen van een GVA een aantal weken kunnen zitten. Wacht daarom niet met het aanvragen tot het moment dat de aanbestedende dienst u hierom verzoekt! Meer informatie hierover: <https://www.justis.nl/producten/gva/gva-aanvragen/index.aspx>**

4. Indien de aanbesteder aanwijzingen heeft dat een gegadigde zich bevindt in één of meer van de omstandigheden genoemd in de artikelen 3.13.1 t/m 3.13.5 of 3.13.7 van het ARW 2016, maar er bij de aanbesteder onvoldoende informatie beschikbaar is om het uitsluiten van die gegadigde te motiveren, dan kan door de aanbesteder advies worden gevraagd aan het Bureau BIBOB (zie artikel 8 van de Wet Bevordering Integriteitsbeoordelingen door het Openbaar Bestuur (Wet BIBOB)). De gegadigde over wie advies is gevraagd, wordt door de aanbesteder over de inhoud van dat advies geïnformeerd.  
Wanneer een van de facultatieve uitsluitingsgronden zoals bedoeld in art. 3.13.7 van het ARW zich voordoet (al dan niet na consultatie van het bureau BIBOB) dan is daarmee de betreffende ondernemer van aanmelding uitgesloten.  
Het in dit lid bepaalde geldt mutatis mutandis voor ondernemers in een samenwerkingsverband dan wel andere natuurlijke of rechtspersonen bedoeld in lid 2.

#### 3.2 Geschiktheidseisen

1. Onverminderd het bepaalde in de paragrafen 2.4 en 3.1 van deze selectieleidraad, komt voor een uitnodiging tot inschrijving uitsluitend in aanmerking de gegadigde die, naar het oordeel van de aanbesteder, voldoet aan elk van de in de aankondiging van opdracht zoals gepubliceerd op TenderNed gestelde geschiktheidseisen.
2. Met betrekking tot financiële en economische draagkracht worden geen geschiktheidseisen gesteld.



3. Met betrekking tot de technische bekwaamheid (ervaring) worden de volgende geschiktheidseisen gesteld. Gegadigde dient aan te tonen over de gewenste kerncompetenties te beschikken welke nodig zijn om het werk met goed gevolg uit te kunnen voeren. Voor deze aanbesteding zijn de volgende drie (3) kerncompetenties opgesteld:

#	Kerncompetentie	Beschrijving
1	Versterking van regionale waterkering	Eén referentie met een aanneemsom van minimaal € 500.000,- excl. btw. waaruit blijkt dat gegadigde aantoonbaar ervaring heeft opgedaan met de versterking van een regionale waterkering van tenminste 4 km lengte in gebieden met veenachtige ondergrond.
2	Inzet van varend materieel	Eén referentie met een aanneemsom van minimaal € 150.000,- excl. btw. waaruit blijkt dat gegadigde aantoonbaar ervaring heeft opgedaan in een dijkverbeteringswerk met het leveren- én verwerken van grond vanaf het water, dit middels kraanschip en/of beunbak met overslag door graafmachine (zo nodig op koppelponton als drijvend werktuig).
3	Trillingsarm aanbrengen van grondkerende constructies	Eén referentie met een aanneemsom van minimaal € 100.000,- excl. btw. waaruit blijkt dat gegadigde aantoonbaar ervaring heeft opgedaan met trillingsarm aanbrengen van grondkerende constructies (hout en/of staal) in de buurt van woningen binnen een straal van maximaal 50 meter.

Voor iedere referentie geldt dat deze in de GWW-sector is uitgevoerd in op een vakkundige en regelmatige wijze is uitgevoerd en opgeleverd binnen de overeengekomen termijn (verleend uitstel van oplevering daarin begrepen).

Met één referentie kan de ervaring met meerdere kerncompetenties worden aangetoond.

4. Met betrekking tot de technische bekwaamheid (veiligheid) worden de volgende geschiktheidseisen gesteld:
- Gegadigde dient te beschikken over een geldig certificaat van een Veiligheids-, Arbo en Milieusysteem op basis van VCA\*\* of een daarmee vergelijkbaar systeem.
5. Met betrekking tot de technische bekwaamheid (kwaliteitsborging) wordt de volgende geschiktheidseis gesteld: de gegadigde beschikt over een kwaliteitsmanagementsysteem dat voldoet aan de norm NEN-ISO 9001 (2015), met als toepassingsgebied het onderwerp van de aanbesteding, of een daarmee vergelijkbaar systeem.
6. Een gegadigde kan zich, om te voldoen aan de in de aankondiging genoemde geschiktheidseisen beroepen op de technische bekwaamheid van andere natuurlijke of rechtspersonen. In dat geval dient de gegadigde:
- het Uniform Europees Aanbestedingsdocument in te vullen volgens de instructies in § 2.4.2 lid 2 sub c;
  - de aanbestedder aan te tonen dat hij daadwerkelijk en onherroepelijk kan beschikken over de voor de uitvoering van de opdracht noodzakelijke middelen van die andere natuurlijke of rechtspersonen; en
  - voor wat betreft de technische bekwaamheid, die andere natuurlijke of rechtspersonen ook daadwerkelijk en onherroepelijk in te zetten bij de uitvoering van de opdracht, voor zover



het de onderdelen betreft waarop de technische bekwaamheid betrekking heeft. Indien de opdracht aan de inschrijver wordt verleend is hij tot deze inzet verplicht.

### 3.3 Bewijsmiddelen

De gegadigde verstrekt de aanbesteder binnen zeven (7) werkdagen na een daartoe ontvangen verzoek:

1. Bewijsmiddelen waaruit blijkt dat de gegevens met betrekking tot de referentieopdracht(en) juist zijn weergegeven. De gegadigde kan hiertoe gebruik maken van opdrachtgeversverklaringen en/of accountantsverklaringen.  
De aanbesteder is gerechtigd navraag te doen bij de betreffende opdrachtgever, dan wel inzage te verlangen in contractdocumenten betreffende de referentieopdracht(en).  
Om aan te tonen dat wordt voldaan aan de in dit lid gestelde geschiktheidseisen is toerekening van technische bekwaamheid op grond van de referentieopdracht(en) of werkzaamheden uitgevoerd door andere ondernemers (in een samenwerkingsverband van ondernemers (combinatie)), door zelfstandige hulppersonen (onderaannemers, leveranciers, etc.) uitsluitend mogelijk overeenkomstig het bepaalde in paragraaf 3.4.
2. Bewijsmiddelen waaruit blijkt dat de gegadigde daadwerkelijk en onherroepelijk kan beschikken over de voor de uitvoering van de opdracht noodzakelijke middelen van de andere natuurlijke of rechtspersonen (zoals in § 3.2 lid 7 sub b bedoeld), alsmede, indien van toepassing, bewijsmiddelen waaruit blijkt dat de andere natuurlijke of rechtspersonen daadwerkelijk en onherroepelijk worden ingezet bij de uitvoering van de opdracht. Als bewijsmiddel kan onder meer dienen een ter zake gesloten (onderaannemings-)overeenkomst of een ter zake door de gegadigde en de andere natuurlijke of rechtspersoon opgestelde, gedateerde en rechtsgeldig ondertekende verklaring, zulks ter beoordeling van de aanbesteder.
3. Een kopie van een geldig VCA\*\* of daaraan gelijkwaardig certificaat, welke tenminste geldig is tot en met de datum van inschrijving, afgegeven door een erkende certificatie-instelling. Indien gegadigde beschikt over een aan het VCA-systeem vergelijkbaar systeem, dient hij naast het certificaat van de certificerende instantie, ook onderbouwd toe te lichten en aan te tonen dat het systeem minimaal aan het VCA-systeem gelijkwaardig is.

### 3.4 Toerekenen technische bekwaamheid

Een ondernemer (een gegadigde of een andere natuurlijke of rechtspersoon) kan zich technische bekwaamheid slechts toerekenen indien de ondernemer de werkzaamheden waarop de technische bekwaamheid berust, daadwerkelijk zelf heeft verricht.

### 3.5 Selectiecriteria

Indien de aanbesteder conform hoofdstuk 4 overgaat tot nadere selectie van de geschikte gegadigden, hanteert de aanbesteder selectiecriteria die zijn vermeld in bijlage 3 bij deze selectieleidraad.



## 4. Uitnodiging tot inschrijving

### 4.1 Nadere selectie

1. Voor een uitnodiging tot inschrijving komen uitsluitend in aanmerking gegadigden die:
  - a. zich hebben aangemeld als gegadigde overeenkomstig het bepaalde in hoofdstuk 3 van deze selectieleidraad;
  - b. hebben aangetoond te voldoen aan de gestelde geschiktheidseisen;
  - c. overigens niet behoeven te worden uitgesloten van deelneming aan de opdracht.
2. Van de gegadigden die, gelet op lid 1, in aanmerking komen voor een uitnodiging tot inschrijving, worden er maximaal vijf (5) tot inschrijving uitgenodigd.
3. Indien het aantal gegadigden dat in aanmerking komt voor een uitnodiging groter is dan het maximum aantal, dan geschiedt de keuze aan de hand van de hierna volgende nadere selectie:
  - a. Voor iedere gegadigde die in aanmerking komt voor een uitnodiging tot inschrijving wordt met behulp van de gegevens zoals verstrekt met het model opgenomen in bijlage 2 een eindscore bepaald zoals beschreven in bijlage 3 bij deze selectieleidraad.
  - b. De vijf gegadigden met de hoogste eindscore worden uitgenodigd. Indien de eindscore voor twee of meer gegadigden gelijk is, waarbij dit van invloed is op het bepalen van de vijf gegadigden met de hoogste eindscore, dan wordt de in paragraaf 4.2 beschreven lotingprocedure gevolgd voor de gelijk scorende gegadigden.
4. De uitnodigingen tot inschrijving wordt uiterlijk op de geplande datum zoals gepubliceerd op TenderNed verzonden. De aanbesteder is gerechtigd genoemde uiterste verzenddatum uit te stellen. Gegadigden worden hiervan via TenderNed in kennis gesteld.

### 4.2 Lotingsprocedure

1. Indien een lotingprocedure wordt gevolgd, worden de gelijk scorende gegadigden uitgenodigd hierbij in persoon of bij vertegenwoordiger aanwezig te zijn.
2. Een lot bevat de naam van een gegadigde die voor loting in aanmerking komt.
3. Loting geschiedt door het ongezien trekken van alle loten, waarbij de volgorde van trekken wordt vastgelegd en de eerste getrokkenene als eerste wordt geselecteerd.



## 5. Overige voorwaarden en regelingen

### 5.1 Eenmalige betrokkenheid rechtspersonen

1. Rechtspersonen mogen slechts eenmaal deelnemen als gegadigde of slechts via één gegadigde als derde (onderopdrachtnemer) betrokken zijn. Voor de toepassing van deze bepaling worden in elk geval (rechts)personen die voldoen aan onderstaande voorwaarden als één (rechts)persoon beschouwd:
  - a. (rechts)personen die aan elkaar gelieerd zijn op een wijze als bedoeld in artikel 2:24a Burgerlijk Wetboek; of
  - b. (rechts)personen die met elkaar zijn verbonden in een groep als bedoeld in artikel 2:24b Burgerlijk Wetboek; of
  - c. (rechts)personen die aan elkaar zijn gelieerd op met sub a of sub b vergelijkbare wijze naar buitenlands recht.

### 5.2 Forumkeuze, rechtsbescherming

1. In aanvulling op het gestelde in artikel 3.43 van het ARW 2016 wordt bepaald dat alle geschillen in het kader van de onderhavige aanbestedingsprocedure aanhangig dienen te worden gemaakt bij de (voorzieningenrechter van de) Rechtbank te Noord-Holland. Een geschil wordt geacht aanhangig te zijn gemaakt door het uitbrengen van een dagvaarding.
2. De aanbesteder zal beslissingen ter zake van de selectie van gegadigden schriftelijk aan de gegadigden mededelen.
3. Onverminderd het bepaalde in artikel 3.23.3 van het ARW 2016 dient een gegadigde, indien hij bezwaren heeft tegen een voorgenomen selectiebeslissing, binnen een termijn van zeven (7) kalenderdagen na verzending van de mededeling van de voorgenomen beslissing van de aanbesteder een kort geding aanhangig te hebben gemaakt tegen die voorgenomen beslissing.
4. De genoemde termijn is een vervaltermijn. Dat wil zeggen dat indien een gegadigde niet binnen zeven (7) kalenderdagen na verzending van de mededeling van de voorgenomen beslissing daadwerkelijk een kort geding aanhangig heeft gemaakt, de betreffende gegadigde in kort geding geen bezwaar meer kan maken met betrekking tot die voorgenomen beslissing; zijn recht is dan verwerkt. De aanbesteder is in dat geval vrij om (verder) gevolg te geven aan de beslissing.

### 5.3 Blijvend voldoen aan eisen

Indien op enig moment gedurende het verloop van de aanbestedingsprocedure (zowel de selectiefase, als de inschrijvingsfase) blijkt dat een gegadigde niet langer voldoet aan de in deze selectieleidraad genoemde eisen, kan de aanbesteder die gegadigde uitsluiten van verdere deelname aan de aanbestedingsprocedure.



## 5.4 Fusie tussen geselecteerde gegadigden

Fusie tussen twee (of meer) ondernemingen die zijn geselecteerd voor de inschrijvingsfase van onderhavige aanbesteding leidt tot uitsluiting van deelname van deze ondernemingen aan het vervolg van de aanbestedingsprocedure, tenzij:

- a. de overeenkomst tot fusie tussen de ondernemingen feitelijk of juridisch niet is uitgevoerd voor de datum van het indienen van de inschrijvingen;
- b. de fuserende ondernemingen binnen de aanbestedingsprocedure hun gedragingen niet hebben gecoördineerd of onderling hebben afgestemd, om daarmee te kunnen worden bevoordeeld ten opzichte van andere inschrijvers.

## 5.5 Additionele uitnodiging tot inschrijving

1. Indien in het kader van de aanbestedingsprocedure een maximum is gesteld aan het aantal gegadigden dat tot inschrijving wordt uitgenodigd en het aantal geschikte gegadigden was groter dan het maximum aantal, dan is de aanbesteder gerechtigd (maar niet verplicht) een andere geschikte, doch niet uitgenodigde gegadigde, alsnog tot inschrijving uit te nodigen,
  - a. indien een geselecteerde gegadigde overeenkomstig paragraaf 5.3 wordt uitgesloten van verdere deelname aan de aanbestedingsprocedure;
  - b. indien een geselecteerde gegadigde zich terugtrekt uit de aanbestedingsprocedure.
2. Een uitnodiging als bedoeld in lid 1 wordt gedaan overeenkomstig de selectieprocedure als beschreven in deze selectieleidraad en overigens het ARW 2016.

## 5.6 Klachten

Alle belangstellenden kunnen een klacht met betrekking tot deze aanbesteding indienen bij de aanbestedende dienst. Een omschrijving van zowel belanghebbenden als de gronden op basis waarvan belanghebbenden een klacht kunnen indienen is opgenomen in de klachtenregeling 'Klachtafhandeling aanbesteden Hoogheemraadschap Hollands Noorderkwartier'. Deze klachtenregeling is gepubliceerd op de internetsite van HHNK<sup>2</sup>. Hoe de stappen van de klachtenprocedure verlopen, is opgenomen in deel 1.III.4 van de klachtenregeling.

Een eventuele klacht kunt u indienen bij het via [klachten@hnhk.nl](mailto:klachten@hnhk.nl). De afhandeling van de klacht geschiedt door personen die niet direct betrokken zijn geweest bij deze aanbesteding.

Het indienen van klachten heeft geen opschortende werking en laat onverlet dat een gegadigde/inschrijver tijdig formeel bezwaar dient te maken of een procedure dient te starten indien en voor zover dat aan de orde is.

---

<sup>2</sup> Zie: <https://www.hnhk.nl/klachtenprocedure-bij-aanbesteden>



## **Bijlage 1. Aanmeldingsformulier**

Is separaat als invulbaar pdf-formulier op TenderNed gepubliceerd.



## **Bijlage 2. Gegevens omtrent technische bekwaamheid**

Is separaat in Word format op TenderNed gepubliceerd.



### **Bijlage 3. Nadere selectie**

De door gegadigde(n) ingevulde referentieprojecten met het model zoals opgenomen in bijlage 2 worden beoordeeld. Hiermee kunnen punten gescoord worden voor de nadere selectie.

Als hieruit de gecombineerde ervaring blijkt met twee of drie van de gevraagde kerncompetenties zoals gesteld in paragraaf 3.2 lid 3, worden hieraan voor de nadere selectie als volgt punten toegekend:

- geen combinatie van kerncompetenties: 0 punten
- een combinatie van twee verschillende kerncompetenties: 1 punt;
- een combinatie van drie kerncompetenties: 4 punten. Dit is het maximum aantal te behalen punten.

Toelichting: er wordt alleen vastgesteld of er sprake is van een combinatie van kerncompetenties in een zelfde referentieproject, niet hoe vaak. De combinatie die het hoogste scoort uit de ingediende referenties is bepalend voor het aantal punten, dus als er bijv. een referentie wordt ingediend waaruit de combinatie van twee kerncompetenties blijkt en uit een andere referentie blijkt de combinatie van alle kerncompetenties, dan is het aantal punten voor de nadere selectie 4 en niet  $4 + 1 = 5$ . En als er referenties zijn ingediend die evenveel punten scoren, bijv. een referentie waaruit de combinatie blijkt van kerncompetenties 1&2 en een referentie met de combinatie van kerncompetenties 2&3, dan is het aantal punten voor de nadere selectie 1 en niet  $1 + 1 = 2$ .



## **Bijlage 4. Omvang van de opdracht**

Onderliggende toelichting heeft betrekking op figuur 1 van hoofdstuk 1.6 "Omschrijving van het werk" (pagina 8) van de Selectieleidraad.

### **Kadevak 1A**

De bestaande teensloot wordt gedempt met zand. Vervolgens wordt een grondaanvulling op het binnentalud aangebracht met een talud van 1:3 en een dikte tot ca. 1,2 m. De ruimte tussen de nieuwe en oude teensloot is ten minste 2,5 m en wordt gerealiseerd in grond met een talud van 1:20. Zo kan vanaf de dijkzijde de dijk inclusief sloot worden beheerd. Om geen verschil in drooglegging te creëren, wordt een nieuwe kopakker (verhoogde strook grond langs de watergang en het agrarische perceel) gerealiseerd.

### **Kadevak 1B**

De bestaande teensloot wordt gedempt met zand. Vervolgens wordt een grondaanvulling op het binnentalud aangebracht met een talud van 1:3. Halverwege het binnentalud zit een overgang van 1:3 naar 1:6,5, hiermee wordt een constante laagdikte van circa 0,8 m over de dijk gerealiseerd. Deze dikte zorgt voor de stabiliteit van de dijk. De ruimte tussen de nieuwe en oude teensloot is ten minste 2,5 m en wordt gerealiseerd in grond met een talud van 1:20. Zo kan vanaf de dijkzijde de dijk inclusief sloot worden beheerd. Om geen verschil in drooglegging te creëren, wordt een nieuwe kopakker gerealiseerd.

### **Kadevak 1C**

De bestaande teensloot wordt gedempt met zand. In dit kadevak is vanwege het flauwere binnentalud geen taludaanvulling noodzakelijk. De onderberm (steunberm) tussen de nieuwe teensloot en de dijk wordt verhoogd met circa 0,6 à 0,7 m met grond. De berm krijgt een talud van 1:20. Vanwege het hogere maaiveld is geen herstel van de kopakker noodzakelijk.

### **Kadevak 1D**

De bestaande teensloot wordt gedempt met zand. In dit kadevak is vanwege de lange onderberm geen taludaanvulling noodzakelijk. De onderberm (steunberm) tussen de nieuwe teensloot en de dijk wordt verhoogd met circa 0,6 à 0,7 m met grond. De berm krijgt een talud van 1:15. Om geen verschil in drooglegging te creëren, wordt een nieuwe kopakker gerealiseerd. De vaste dam in het land wordt tevens mee verplaatst naar de toekomstige ligging van de teensloot.

### **Kadevak 1E**

Bestaande onderberm ophogen met een talud van 1:8 en een dikte van circa 0,70 m

### **Kadevak 1E (maatwerk)**

De bestaande 2 agrarische inritten worden ingepast in de toekomstige situatie, zodat ze niet lager komen te liggen dan de berm ophoging. De breedte en helling blijft zo veel als mogelijk gelijk aan de huidige situatie.

### **Kadevak 1E (maatwerk)**

In de onderberm ligt een gasleiding (Gasunie) kruisend aan de dijk. Het maaiveld ligt op deze locatie hoger dan de rest van het kadevak. Voor minimaal 4,0 m aan weerszijde van de leiding vindt geen ophoging van de berm plaats conform de afstemming met netbeheerder



### **Kadevak 1F**

Onderberm aanvullen.

### **Kadevak 2.4**

De kruin wordt opgehoogd tot een vaste hoogte (NAP +0,30m). De dikte van de ophoging is circa 10-40 cm. De kruin wordt gerealiseerd tussen de bestaande steenbestorting en de weg. In het kadevak zijn meerdere steigers aanwezig. De tuimelkade wordt ingepast in de nieuwe situatie.

### **Kadevak 3.1-3.2A**

De oplossing is hier een ophoging groene dijk. De ligging van de ophoging positioneert zich zo veel mogelijk op de plek van de huidige dijk. De ophoging in de tuin bij Noorderstraat 77 is ingepast, zodat geen direct raakvlak plaats vindt met de woning en de bomen. De inrit richting de Noorderstraat 77A en 77B wordt mee opgehoogd. Het grondlichaam na de inrit ligt zo dicht mogelijk bij het voorland van riet.

### **Kadevak 3.2B**

De oplossing is hier een grondaanvulling op de onderberm in de vorm van een steunberm. De dikte van de berm is circa 0,5 m. De berm sluit aan op de insteek van de teensloot, zodat in de toekomstige situatie een vrije afwatering van hemelwater plaatsvindt.

### **Kadevak 4.5F**

De oplossing is hier een ophoging groene dijk. Dit kadevak loopt door meerdere particuliere tuinen en betreft daarom maatwerk. Het maatwerk houdt in om de ophoging van de dijk zodanig in te passen dat er zo min mogelijk conflicten ontstaan met objecten (tuinhuisjes, steigers, windschermen, tegels, etc). Tijdens keukentafelgesprekken met perceeleigenaren/bewoners is het ontwerp besproken en -afgestemd.

### **Kadevak 5.1**

De oplossing is hier een ophoging groene dijk. Hier wordt de kruin opgehoogd met grond tot NAP +0,35 m over een breedte van 3,0 meter. De dikte van de ophoging is ongeveer 15-30 cm. Vanaf de kruin wordt de ophoging aan de boezemkant afgewerkt onder een talud van 1:1,5 en aan de binnenzijde richting de polder met een talud van 1:3.

### **Kadevak 5.1 (maatwerk)**

De ophoging in de tuin bij Noordeinde 13 betreft maatwerk t.o.v. de rest van de strekking. Het is maatwerk vanwege de huidige vorm van de groene dijk en de beperkte ruimte aan weerszijde om de ophoging in te passen.

### **Kadevak 5.2A**

De oplossing in kadevak 5.2a is een houten constructie in het buitentalud met ophoging en verbreding van de tuimelkade. De constructie wordt tussen Noordeinde 24 tot en met 40 circa 0,5 m de boezem in geplaatst. Tussen Nooreinde 41 tot en met 56 komt de constructie tot 2 meter van de oever in de boezem te staan. Hierdoor ontstaat ruimte om de dijk op te hogen en de bestaande knotwilgen te behouden. De dijk wordt opgehoogd tot NAP +0,25 m over met aan de buitenzijde een talud van 2:3 en de binnenzijde een talud van 1:3 tot 2:3.



### **Kadevak 5.2B**

De oplossing in kadevak 5.2b is een kruinophoging met grond gepositioneerd tussen het water en de wegverharding. De dijk wordt opgehoogd tot NAP +0,25 m weerszijden een talud van 2:3. De knotwilgen zijn ingepast in het ontwerp en blijven bij deze oplossing behouden.

### **Kadevak 5.2C**

De oplossing in kadevak 5.2c is een houten constructie in het buitentalud met ophoging en van de tuimelkade in grond tussen de wegverharding en de bestaande constructie. De nieuwe constructie wordt op de huidige oeverlijn voor de bestaande constructie aangebracht. De dijk wordt opgehoogd tot NAP +0,25m en zo breed mogelijk ingepast met aan weerszijden een talud van 2:3. De knotwilgen zijn in het ontwerp ingepast en blijven dus bij deze oplossing behouden.

### **Kadevak 5.2D**

De huidige hoogte van de betonnen wand is onvoldoende. Daarom wordt deze constructie opgehoogd tot NAP +0,25 m d.m.v. opstorten. Dit betekent bekisten van de constructie, wapening aanbrengen en vullen met beton. Wanneer het beton is uitgehard wordt de bekisting verwijderd en is de constructie weer voldoende hoog. Bij locaties waar de buitenberm is afgekald wordt een houten constructie geplaatst in combinatie met een grondaanvulling tegen de betonconstructie.

### **Kadevak 5.3A**

De oplossing voor macrostabiliteit binnenwaarts is hier een grondaanvulling op de onderberm in de vorm van een steunberm. De dikte van de berm is circa 0,6 m. De berm sluit aan op de insteek van de teensloot of hoger gelegen maaiveld nabij de sloot, zodat in de toekomstige situatie een vrije afwatering van hemelwater plaatsvindt.

De principeoplossing voor hoogte in kadevak 5.3a is 'ophoging tuimelkade'. De dijk wordt opgehoogd tot NAP +0,25 m over met aan de buitenzijde een talud van 2:3 en de binnenzijde een talud van 1:3 tot 2:3.

### **Kadevak 5.3A (maatwerk)**

Bij de inlaat en de hoogspanningsmast in kadevak 5.3a is een maatwerkoplossing voorzien. De inlaat wordt vooruitlopend op de dijkverbetering hersteld en er wordt ruimte gecreëerd aan de boezemzijde om de ophoging van de tuimelkade uit te voeren. De locatie t.p.v. de hoogspanningsmast is aanvullend op stabiliteit onderzocht en vanuit dit onderzoek is geconcludeerd dat lokaal geen ophoging van de berm noodzakelijk is. Conform de afstemming met netbeheerder vinden geen verbetermaatregelen plaats binnen een straal van 5.0 meter rondom de mast.

### **Kadevak 5.3B**

De oplossing is hier een grondaanvulling op de onderberm in de vorm van een steunberm met een talud van 1:20. De dikte van de berm is circa 0,4 m. De berm sluit aan op de insteek van de teensloot, zodat in de toekomstige situatie een vrije afwatering van hemelwater plaatsvindt.

### **Kadevak 6.1C**

De oplossing is hier een grondaanvulling op de onderberm in de vorm van een steunberm met een talud van 1:10. De dikte van de berm is circa 0,6 – 0,8 m. De berm sluit aan op de insteek van de teensloot, zodat in de toekomstige situatie een vrije afwatering van hemelwater plaatsvindt.



### **Kadevak 6.1E**

De oplossing is hier een grondaanvulling op de onderberm in de vorm van een steunberm met een talud van 1:10. De dikte van de berm is circa 0,6 – 0,8 m. De berm sluit aan op de insteek van de teensloot, zodat in de toekomstige situatie een vrije afwatering van hemelwater plaatsvindt.

### **Kadevak 7.3**

De oplossing is hier een ophoging groene dijk. Hier wordt de kruin opgehoogd met grond tot NAP +0,35 m over een breedte van 3,0 meter. Ter indicatie, de dikte van de ophoging is ongeveer 15-30 cm. Vanaf de kruin wordt de ophoging aan de boezemkant afgewerkt onder een talud van 1:1,5 en aan de binnenzijde richting de polder met een talud van 1:3.

### **Kadevak 8.1**

De oplossing is hier een ophoging groene dijk. Hier wordt de kruin opgehoogd met grond tot NAP +0,30 m over een breedte van 3,0 meter. Ter indicatie, de dikte van de ophoging is ongeveer 15-30 cm. Vanaf de kruin wordt de ophoging aan de boezemkant afgewerkt onder een talud van 1:1,5 en aan de binnenzijde richting de polder met een talud van 1:3.

### **Kadevak 8.2A**

De oplossing is hier een ophoging groene dijk. Hier wordt de kruin opgehoogd met grond tot NAP +0,35 m over een breedte van 2,5 en 3,0 meter. Ter indicatie, de dikte van de ophoging is ongeveer 15-30 cm. Vanaf de kruin wordt de ophoging aan de boezemkant afgewerkt onder een talud van 1:1,5 en aan de binnenzijde richting de polder met een talud van 1:3.

### **Kadevak 8.2B**

De oplossing is hier een ophoging groene dijk. Hier wordt de kruin opgehoogd met grond tot NAP +0,35 m over een breedte van 2,3 meter. Ter indicatie, de dikte van de ophoging is ongeveer 15-30 cm. Vanaf de kruin wordt de ophoging aan de boezemkant afgewerkt onder een talud van 1:1,5 en aan de binnenzijde richting de polder met een talud van 1:3.

### **Kadevak 8.3**

De oplossing is hier een ophoging groene dijk. Hier wordt de kruin opgehoogd met grond tot NAP +0,35 m over een breedte van 2,0 meter. Ter indicatie, de dikte van de ophoging is ongeveer 15-30 cm. Vanaf de kruin wordt de ophoging aan de boezemkant afgewerkt onder een talud van 1:1,5 en aan de binnenzijde richting de polder met een talud van 1:3.

### **Kadevak 9.2**

De oplossing is hier een ophoging groene dijk. Hier wordt de kruin opgehoogd met grond tot NAP +0,35 m over een breedte van 3,0 meter. Ter indicatie, de dikte van de ophoging is ongeveer 15-30 cm. Vanaf de kruin wordt de ophoging aan de boezemkant afgewerkt onder een talud van 1:1,5 en aan de binnenzijde richting de polder met een talud van 1:3.

### **Indicatief gaat het om onder andere de volgende hoeveelheden:**

#### Groenwerkzaamheden:

- Maaien en frezen leeflaag 600 are

#### Grondwerk:

- Verwijderen leeflaag 6.900m<sup>3</sup>



- Terugplaatsen leeflaag 5.720m<sup>3</sup>
- Leveren en verwerken klei EBC3 25.000m<sup>3</sup>
- Leveren en verwerken klei EBC1 550m<sup>3</sup>
- Leveren en verwerken zand 1.650m<sup>3</sup>
- Ontgraven teensloot 1.200m<sup>3</sup> inclusief lokaal verwerken

Constructies:

- Het leveren en aanbrengen van circa 300 meter constructieve damwand (hout) met een inbrengdiepte van circa 6,0 meter.
- Het leveren en aanbrengen van circa 200 meter beschoeiing.

Betonwerken:

- Het opstorten (op hoogte brengen) van een betonnen L-wand over een lengte van 100 meter.