

Bijlage 1: Programma van Eisen

VERWERKING DIVERSE AFVALSTROMEN VAN HET AFVALBRENGSTATION
D.D. 17-11-2021









Inhoudsopgave

1. Opdrachtbeschrijving;
2. Eisen aan de verwerking van afvalstromen;
3. Eisen aan de ontvangst en acceptatie;
4. Eisen aan de registratie en rapportage;
5. Garantiebepalingen en zekerheidsstelling;
6. Vergoedingsregeling, prijsstelling en betaling.

1. Opdrachtbeschrijving

De opdracht betreft de verwerking van afvalstromen, afkomstig van het afvalbrengstation van gemeente Aa en Hunze, Spekstoep 27, 9461 AL te Gieten. Het betreft afval afkomstig van huishoudens. Inwoners hebben middels een afvalpas toegang tot het afvalbrengstation en kunnen daar het afval gescheiden aanbieden.

De verwerking betreft de volgende gescheiden afvalstromen:

-  Harde kunststoffen;
-  Bouw- en sloopafval;
-  Schoon puin;
-  Gips;
-  Dakleer;
-  AB-hout;
-  C-hout;
-  Asbest;

Alleen voor deze stromen zullen nieuwe verwerkers gecontracteerd worden. Inschrijvers kunnen hiervoor inschrijven op een of meerdere percelen. Elke afvalstroom is een apart perceel. Meer informatie over de betreffende afvalstromen is gegeven in bijlage A van dit Programma van Eisen.

De opdracht omvat alleen de verwerking van de afvalstromen. De gemeente verzorgt zelf het transport van de afvalstromen naar de verwerkers middels eigen transport en inzamelmiddelen.

2. Eisen aan de verwerking van afvalstromen

- Eis 1** De opdrachtnemer handelt bij de uitvoering van deze overeenkomst conform de wetten, verordeningen, besluiten, maatregelen en voorschriften die door de rijksoverheid, de provinciale en gemeentelijke overheid dan wel door andere daartoe wettelijk aangewezen organen zijn vastgesteld ten aanzien van de verwerking van afval. Voor zover een activiteit (nog) niet valt onder een wettelijke regeling, handelt de opdrachtnemer met inachtneming van de vereiste zorg voor het milieu.
- Eis 2** De afvalstromen die door de opdrachtgever worden aangeleverd worden op de verwerkings- en/ of overslaglocatie in- en uitgewogen. Het massaverschil zoals op de gecertificeerde weegbrug na in- en uitwegen is vastgesteld, is bepalend. Tijdens de uitvoering van de opdracht dient de inschrijver te allen tijde te beschikken over een gecertificeerde weegbrug, welke voldoet aan de Europese richtlijn 2009/23/EG. Op verzoek van Opdrachtgever dient het certificaat overlegd worden.
- Eis 3** De verwerkingslocatie, of het overslagstation, dient gelegen te zijn op maximaal 50 km, over de weg gemeten (te berekenen met Routenet, snelste route, vrachtverkeer 40T), vanaf het afvalbrengstation, Spekstoep 27, 9461 AL te Gieten.
- Eis 4** Opdrachtnemer mag gebruik maken van een overslagstation. In dit geval draagt de opdrachtnemer de verantwoordelijkheid en zorg voor overslag en het transport naar de verwerkingsinrichting.
- Eis 5** Opdrachtnemer zorgt ervoor dat afvalstromen die gescheiden worden aangeboden, verwijderd worden volgens de voorkeursvolgorde opgenomen in de Wet Milieubeheer in artikel 10.4.

- Eis 6** De afvalstromen moeten volgens de bepalingen uit het betreffende sectorplan behorend bij LAP 3 op doelmatige en milieu hygiënisch verantwoorde wijze verwerkt of toegepast worden. Zie voor de verwijzing naar deze sectorplannen bijlage A.
- Eis 7** Opdrachtnemer dient te beschikken over een geldige omgevingsvergunning voor de verwerkingsinrichting en/of overslaglocatie waar overslag en/of verwerking plaats vindt. Deze vergunning is toereikend voor de hoeveelheid afval van de opdrachtgever die verwerkt of overgeslagen wordt. De opdrachtnemer overlegt de vergunning op verzoek van opdrachtgever.
- Eis 8** Indien zich naar het oordeel van één der partijen gedurende de looptijd van de beschreven werkzaamheden, omstandigheden of overige wet- en regelgeving voordoen, welke van dien aard zijn dat naar maatstaven van redelijkheid en billijkheid ongewijzigde instandhouding van de in dit bestek genoemde voorwaarden niet in de rede ligt, zullen partijen in overleg treden over aanpassing van de geldende voorwaarden.

3. Eisen aan de ontvangst en acceptatie

- Eis 9** De inschrijver maakt bij inschrijving de verwerkingslocatie bekend en verstrekt een beschrijving van de verwerkingswijze en de acceptatievoorwaarden.
- Eis 10** De acceptatievoorwaarden dienen uit te gaan van de afvalstromen met de gebruikelijke te verwachten verontreinigingen door huishoudelijke afkomst.
- Eis 11** Afvalstromen worden aangeleverd door opdrachtgever middels eigen voertuigen met afrolcontainers, mogelijk met aanhanger. De stromen worden gelost door opdrachtgever op een daarvoor aangewezen goed toegankelijke locatie op de verwerkingslocatie of de overslaglocatie.
- Eis 12** De toegankelijkheid van de loslocatie en de netheid van de verwerkingslocatie of overslaglocatie is een gunningscriterium.
- Eis 13** Opdrachtnemer kan een aangeleverde vracht weigeren als deze niet voldoet aan de acceptatievoorwaarden of te veel verontreinigingen bevat. In dat geval dient in overleg met opdrachtgever een alternatieve verwerkingswijze en de meerkosten te worden vastgesteld. De opdrachtnemer dient bij instemming zorg te dragen voor het alsnog op een milieu hygiënisch verantwoorde wijze (laten) afvoeren en (laten) verwerken van het afgekeurde afval. De meerkosten hiervoor zijn voor rekening van opdrachtgever.
- Eis 14** Opdrachtgever is bevoegd afgekeurd afval retour te nemen en elders te laten verwerken.
- Eis 15** Na acceptatie van een vracht gaat het eigendom en de risico's van de te verwerken afvalstroom over op opdrachtnemer. Indien opdrachtgever het terrein van opdrachtnemer verlaten heeft wordt een geloste vracht als geaccepteerd beschouwd.
- Eis 16** De verwerkingslocatie of overslaglocatie dient op werkdagen geopend te zijn van minimaal 8.00 tot 18.00 uur.
- Eis 17** De wachttijd aan de poort mag niet meer dan 15 minuten bedragen. De lostijd op het terrein mag eveneens niet meer dan 15 minuten, of 30 minuten indien het een combinatietransport betreft, bedragen.

4. Eisen aan registratie en rapportage

- Eis 18** Opdrachtnemer verzorgt jaarlijks een rapportage van de op de locatie('s) ontvangen afvalstromen. Binnen tien werkdagen na afloop van een kalenderjaar wordt deze rapportage digitaal in excel formaat verzonden aan opdrachtgever.
- Eis 19** De rapportage bevat de volgende gegevens:
- Het betreffende jaar;
 - de aangeboden hoeveelheid, indien van toepassing per afvalstroom per aanbiedlocatie;
 - Eventuele afkeur, de reden van afkeur en de extra kosten met betrekking tot de afkeur;
 - De data waarop de afvalstromen door opdrachtgever zijn aangeleverd;
 - Het afvalstroomnummer;
 - Een evaluatieverslag van de beoordelingscriteria (zie bijlage 2), waaruit blijkt dat opdrachtnemer blijvend voldoet aan de gestelde criteria voor de loslocatie of verwerkingslocatie en Maatschappelijk verantwoord ondernemen, zoals opgegeven bij inschrijving.

Het rapport wordt aansluitend met opdrachtgever in een evaluatieoverleg besproken.

5. Garantiebepalingen en zekerheidsstelling

- Eis 20** Opdrachtnemer garandeert continuïteit van de dienstverlening, ook in die gevallen waarbij de opdrachtnemer in de onmogelijkheid komt te verkeren de activiteiten verder te verrichten op de bij inschrijving aangeboden locatie(s). Indien de situatie zoals omschreven zich voordoet, dient er van alternatieve verwerkingslocaties of overslaglocaties gebruik gemaakt te worden, en komen de meerkosten, ook die van opdrachtgever, voor rekening van opdrachtnemer.
- Eis 21** De inschrijver biedt opdrachtgever de mogelijkheid om voorafgaand aan de gunning de verwerkingslocatie en/of overslaglocatie te schouwen.
- Eis 22** Opdrachtgever kan gedurende de looptijd van de overeenkomst steekproefsgewijze controle uitvoeren op de werkzaamheden op de locatie voor verwerking en/of overslag. Dit geldt voor alle locaties. (inschrijver kan meerdere ontvangstlocaties en/of verwerkingslocaties aanbieden).
- Eis 23** Opdrachtgever levert de afvalstroom exclusief aan opdrachtnemer gedurende de contractperiode. De hoeveelheden en verwachte aantal leveringen, als ook het moment van leveren, kan jaarlijks fluctueren. Opgegeven hoeveelheden en de gebruikte inzamelmiddelen zijn indicatief. Opdrachtnemer kan hier geen rechten aan ontleen.
- Eis 24** Opdrachtnemer zal opdrachtgever vrijwaren voor aansprakelijkheid voor schade van derden in het kader van de uitvoering van de te sluiten overeenkomst. Opdrachtgever is niet aansprakelijk voor schade als gevolg van werkzaamheden die nodig zijn voor de uitvoering van de overeenkomst.

6. Vergoedingsregeling, prijsstelling en betaling

- Eis 25** Gevraagd wordt een vaste prijs (excl. BTW) voor de dienstverlening voor een periode van 2 jaar. De ingangsdatum voor de opdracht is 1 april 2022, de einddatum 31 maart 2024. Verlenging van de werkzaamheden met wederzijdse goedkeuring met maximaal 2 x 1 jaar behoort tot de mogelijkheden.
- Eis 26** De vergoedingen voor de verwerking van de afvalstoffen van de milieustraat (op datum van inschrijving) zullen jaarlijks, per 1 januari, worden geïndexeerd met een geschikte index voor de betreffende afvalstroom. Opdrachtnemer dient de betreffende publicatie van de te hanteren index hierbij te overleggen na het voornemen tot gunnen.
- Eis 27** Indien gebruik wordt gemaakt van een publicatie van een toepasselijke index, dient deze publicatie consequent te worden gebruikt gedurende de looptijd van de overeenkomst voor jaarlijkse indexaties.
- Eis 28** Indien geen overeenstemming over de indexering wordt bereikt, zal de indexering plaatsvinden op basis van de afgeleide consumentenprijs index (CPI afgeleid), zoals gepubliceerd wordt door het CBS.
- Eis 29** Overleg over een verlenging en de eventueel daarbij behorende geïndexeerde prijsaanpassing zal plaatsvinden in de maand mei van 2023 (en eventueel ook in mei 2024 na de 1^e verlenging), waarvoor opdrachtnemer het initiatief moet nemen. Indien er geen overleg plaats vindt of partijen het niet eens worden over de voorgestelde prijsaanpassingen zal een verlenging niet plaatsvinden.
- Eis 30** Eenmaal per maand verzendt opdrachtnemer digitaal een factuur per afvalstroom aan opdrachtgever. De facturen dienen aan facturen@aaenhunze.nl te worden gestuurd, met vermelding van het door opdrachtgever gewenste aanduiding en zaaknummer. De facturen worden binnen tien werkdagen na afloop van een maand verzonden naar opdrachtgever. Bedragen worden gespecificeerd, opgegeven in euro's en zijn exclusief BTW.
- Eis 31** Voor de factuur zijn, naast de naw- en wettelijk verplichte gegevens, de volgende eisen van belang:
- De boekingscode van opdrachtgever die hoort bij de betreffende afvalstroom
 - 1 vracht per factuurregel, met vermelding van de datum van de vracht, de unieke code van de bijbehorende begeleidingsbrief (rechtsonder aan de brief vermeld), het bijbehorende weegbonnummer van de aangeleverde vracht, gewogen tonnage en de verwerkingskosten per ton.
 - Eventuele creditbedragen worden apart vermeld op de factuur of op een aparte factuur.
 - Alle op de factuur betrekking hebbende weegbonnen en begeleidingsbrieven worden bij de factuur gevoegd.
 - Per afvalstroom moet een aparte factuur worden verzonden. Afvalstromen mogen niet opgesplitst worden op 1 factuur.
 - Factuur, bijbehorende begeleidingsbrieven en weegbonnen worden digitaal (gescand) aangeleverd.
 - Facturen van de opdrachtnemer worden verstuurd naar het emailadres: facturen@aaenhunze.nl

- Eis 32** Opdrachtnemer kan geen kosten in rekening brengen voor het nasorteren van enige afvalstroom. De enige uitzondering hierop is dat de opdrachtnemer kosten voor nasorteren in rekening mag brengen als daarmee afkeur van een gehele vracht teniet gedaan kan worden. Dit dient dan wel vooraf besproken te worden met de opdrachtgever die hiervoor ook schriftelijke toestemming moet geven.
- Eis 33** De kosten die opdrachtnemer moet maken in verband met het niet voldoen aan de specificaties van aanleveringen en die voor rekening komen van opdrachtgever worden op een aparte factuur vermeld. Op de factuur wordt vermeld op welke wijze overeenstemming is bereikt tussen opdrachtgever en opdrachtnemer over deze kosten. Ook de correspondentie en/of mondelinge of telefonische contacten worden vermeld op deze factuur.
- Eis 34** Opdrachtgever kan op een factuur van opdrachtnemer de volgende inhoudingen doen:
- Indien wachttijden aan de poort of lostijden op het terrein de gestelde normtijden overschrijden, een tarief van 100 €/uur, voor de duur van de overschrijding. Indien er sprake is van overschrijding zal hiervan melding worden gemaakt door Opdrachtgever gedurende de wachttijd;
 - Indien reistijden naar een alternatieve loslocatie (overslaglocatie of verwerkingslocatie) worden overeengekomen een tarief van 100 €/uur voor de extra reistijd (volgens routeplanners, snelste reistijden voor vrachtverkeer). Indien de reistijd korter is zal er niet verrekend worden.

Bijlage A Percelen en definities van de afvalstromen

Perceel 1: Harde kunststoffen

Materiaal zoals kunststof tuinmeubelen, speelgoed en pvc-buizen zijn te verwachten.

Kunststof en rubber (hierna 'kunststof') zijn vaste synthetische polymeren. Kunststof bestaat uit veel diverse soorten, wordt voor verschillende toepassingen ingezet en komt daarom wijdverspreid voor als product én als afval. Kunststof is een synthetisch vast materiaal met een hoog polymeergehalte en is onoplosbaar in water.

Met uitzondering van EPS, kunstgras, autobanden, kunststof verpakkingsafval en biologisch afbreekbaar kunststof valt al het kunststof onder de reikwijdte van sectorplan 11 van LAP3.



Perceel 2: Bouw- en sloopafval

Dit betreft gemengd bouw- en sloopafval aangeboden door particulieren. Het betreft gemengd verbouwingsafval, zijnde huishoudelijk restafval zoals dat ongescheiden vrijkomt bij bouwen, slopen of verbouwen door particuliere huishoudens (sectorplan 28).



Perceel 3: Schoon puin

Steenachtig materiaal zoals baksteen, beton, vazen en tegels uit keuken/badkamer.

Hieronder valt in hoofdzaak beton- en metselwerk, tegels, dakpannen, niet met teer of bitumen verkleefd dakgrind, stenen, steengruis, etc. wat ontstaat bij het bouwen, renoveren en slopen door particulieren (sectorplan 29).



Perceel 4: Gips

Deze afvalstof bestaat in hoofdzaak uit gips in de vorm van (stukken) gipsblokken, gipsplaten en pleisterwerk, afkomstig van particulieren (sectorplan 31).



Perceel 5: Dakleer

Dakbedekkingsmateriaal als bitumen, dakleer, dakisolatie, asfaltpapier en dakgrind. Dit komt vrij bij particulieren (sectorplan 33).

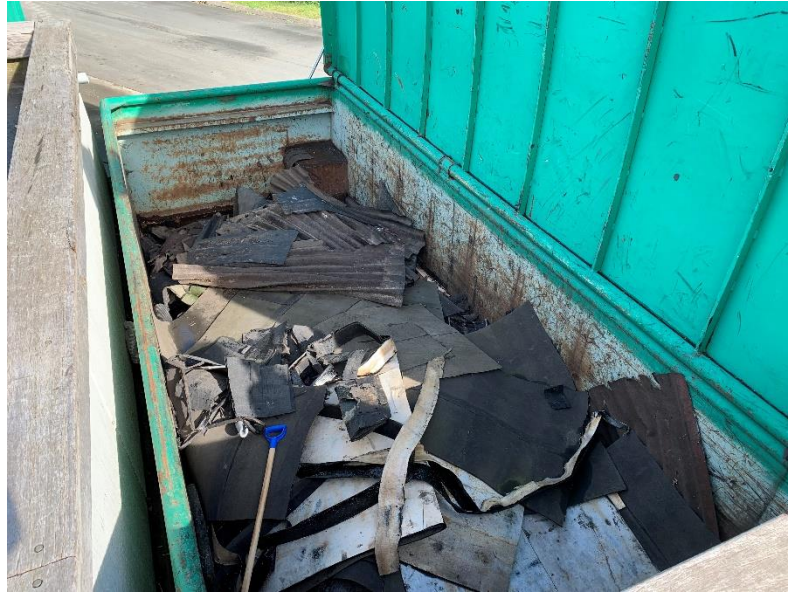

Perceel 6: AB-hout

Alle houtsoorten, al dan niet behandeld en/of verduurzaamd, verontreinigd met andere stoffen niet zijnde geïmpregneerd hout (verduurzaam) of bielzen.

Er wordt onderscheid gemaakt tussen volgende typen hout (sectorplan 36):

- A-hout: ongeverfd en onbehandeld hout;
- B-hout: geverfd, gelakt en/of verlijmd hout, niet zijnde A- of C-hout; druk zijn ingebracht om de gebruiksduur te verlengen:



Perceel 7: C-Hout

Hout dat is geïmpregneerd om de gebruiksduur te verlengen, zoals bielzen of tuinhout (sectorplan 36).

Perceel 8: Asbest

Bestaat uit gesteente, daarin mineralen met taaie onbrandbare vezels.

Asbest en asbesthoudende afvalstoffen komen onder meer vrij bij het renoveren en slopen van huizen. Verder kan asbest aanwezig zijn in woningen, apparaten en in oude productvoorraden. Asbest komt in hechtgebonden en niet-hechtgebonden vorm voor (sectorplan 37).

Asbest dient verpakt aangeboden te worden. De gemeente levert het verpakkingsmateriaal (kunststof folies).

