



# Tauw

## Borgingsdocument Natuur

### Strandsuppletie Westkapelsezeedijk

Versie	Datum	Wijziging
V01	29 maart 2021	Eerste concept
V02	14 mei 2021	Opmerkingen Rijkswaterstaat op concept verwerkt
V03	16 juni 2021	Opmerkingen Rijkswaterstaat op V02 verwerkt
V04	12 augustus 2021	Opmerkingen Rijkswaterstaat op V03 verwerkt
V05	1 oktober 2021	Opmerkingen Rijkswaterstaat op V04 verwerkt



## Verantwoording

<b>Titel</b>	Borgingsdocument Natuur Strandsuppletie Westkapelsezeedijk
<b>Opdrachtgever</b>	Rijkswaterstaat
<b>Projectleider</b>	Frank Aarts
<b>Auteur</b>	Nils Rutjes
<b>Tweede lezer</b>	Adrie van Hooff
<b>Projectnummer</b>	1267308
<b>Aantal pagina's</b>	21
<b>Datum</b>	1 oktober 2021
<b>Handtekening</b>	Ontbreekt in verband met digitale verwerking. Dit rapport is aantoonbaar vrijgegeven.

## Colofon

TAUW bv  
Australiëlaan 5  
Postbus 3015  
3502 GA Utrecht  
T +31 30 28 24 82 4  
E info.utrecht@tauw.com



## Inhoud

1	Inleiding .....	4
2	Voorgenomen activiteiten .....	6
2.1	Locatie.....	6
2.2	Activiteiten.....	7
2.3	Suppletieprogramma: noodzaak suppletie.....	8
2.3.1	Algemeen .....	8
3	Wnb Gebiedsbescherming: Natura 2000 .....	9
3.1	Werkwijze Wnb Gebiedsbescherming .....	9
3.2	Relevante Natura 2000-gebieden .....	9
3.3	Toegang Beperkend Besluit (TBB) .....	10
3.4	Toets aan zorgplicht: voorwaarden uit Natura 2000 beheerplannen .....	10
3.4.1	Zorgplicht: toetsing voorwaarden beheerplan .....	10
3.4.2	Toetsing voorwaarden aanleghoogte en kalkarme duinen .....	13
3.4.3	Korrelgrootte .....	13
3.4.4	Steenloper.....	13
3.4.5	Zandwinkvak en schelpdierbanken.....	13
4	Wnb Soortenbescherming .....	14
4.1	Werkwijze Wnb Soortenbescherming .....	14
4.2	Toetsing Wnb Soortenbescherming.....	16
4.2.1	Aanvoerroute materieel over land .....	17
4.3	Conclusies Wnb Soortenbescherming .....	17
5	Conclusies .....	18
5.1	Gebiedsbescherming .....	18
5.2	Soortenbescherming .....	18
6	Literatuur .....	19
Bijlage 1	Uitvoeringsvoorwaarden voor aannemer .....	20



## 1 Inleiding

De kust van Westkapelle staat bloot aan structurele erosie. De kustlijn dient gehandhaafd te blijven om behoud van de achterliggende functies te verzekeren. Voor deze locatie wordt daarom in **2022-2023** een **strandsuppletie** uitgevoerd. Als basis voor de beoordeling is het indicatief technisch ontwerp gebruikt. In hoofdstuk 2 worden het ontwerp en de noodzaak van de suppletie nader toegelicht. Dit ontwerp is getoetst aan de verschillende onderdelen van de Wet Natuurbescherming (Wnb).

### **Toetsing aan de Wnb onderdeel Gebiedsbescherming**

In hoofdstuk 3 staat de toetsing aan de Wnb onderdeel Gebiedsbescherming, oftewel de toetsing aan de Natura 2000-gebieden. Het uitvoeren van de suppleties is regulier beheer en onderhoud<sup>1</sup>, wat niet wordt gezien als een plan of project in de zin van de Habitatrichtlijn. Nu enkel voor plannen of projecten een vergunningplicht bestaat, is er voor het uitvoeren van de suppleties geen vergunning nodig in het kader van de Wnb gebiedsbescherming. Hoewel er geen sprake is van een N2000-vergunningplicht geldt wel de algemene zorgplicht van artikel 1.11 Wnb. Door het volgen van de voorwaarden in de Natura 2000 beheerplannen wordt invulling gegeven aan deze zorgplicht. In hoofdstuk 3 wordt daarom de suppletie getoetst aan de voorwaarden uit de Natura 2000-beheerplannen. In het kader van de Wnb zijn ook gebieden aangewezen waarvoor een Toegangsbeperkend Besluit (TBB) geldt, dit zijn gebieden waar restricties/voorwaarden gelden voor varen en/of bodemberoerende activiteiten. Deze restricties/voorwaarden gelden ook voor activiteiten die onder beheer en onderhoud vallen zoals de suppleties. In hoofdstuk 3 wordt daarom ook aan de TBB's getoetst.

### **Toetsing aan Wnb onderdeel Soortenbescherming**

In hoofdstuk 4 staat de toetsing aan de Wnb onderdeel Soortenbescherming. Dit betreft de bescherming van (individuele) soorten (voorheen Flora- en faunawet). Hiervoor heeft RWS een gedragscode opgesteld waardoor, onder voorwaarden, zonder ontheffing kan worden gewerkt. De Gedragscode soortenbescherming van Rijkswaterstaat is van toepassing op de uitvoering van de suppleties omdat het gaat om beheer en onderhoud. Voor zover er wordt gewerkt conform de gedragscode hoeft er geen ontheffing Wet natuurbescherming te worden aangevraagd voor het onderdeel soortenbescherming.

### **Voorwaarden**

In hoofdstuk 5 staan de conclusies van de toetsingen samengevat. Alle toetsingen tezamen leiden tot een pakket aan voorwaarden waaraan de werkzaamheden moeten voldoen. Deze uitvoeringsvoorwaarden dienen in het ecologisch werkprotocol van de aannemer te worden verwerkt en staan in bijlage 1 opgenomen. De aannemer dient middels zijn risicodossier en ecologisch werkprotocol aan te geven hoe de aannemer zeker stelt dat het werk volgens de benoemde voorwaarden wordt uitgevoerd. Dit omvat onder andere een beschrijving van de voorgenomen activiteiten, een beschrijving van de te verwachten effecten en

---

<sup>1</sup> RWS-handreiking Beheer en Onderhoud (24-3-2020) en de Handreiking beheer en onderhoud van LNV.



beheersmaatregelen. Een nadere beschrijving hiervan is opgenomen in de Gedragscode soortenbescherming van Rijkswaterstaat.

## 2 Voorgenomen activiteiten

### 2.1 Locatie

In figuur 2.1 zijn het zandwingebied (S7-9-zuid), de vaarroutes en de suppletielocatie weergegeven t.o.v. de Natura 2000-gebieden. Hieruit blijkt dat de suppletielocatie en delen van de transportroutes binnen het Natura 2000-gebied Voordelta liggen. Het beoogde zandwinvak ligt buiten de Natura 2000-begrenzing. De vaarroutes zijn indicatief, de werkelijke routes zijn afhankelijk van het aantal aankoppelingpunten dat de aannemer gaat hanteren. De vaarroute zal de kortste route volgen tussen deze aankoppelingpunten en het zandwinvak.

Er liggen in de directe omgeving van het zandwinvak, de vaarroutes en/of de suppletie geen gebieden waar een Toegang Beperkend Besluit (TBB) geldt. De dichtstbijzijnde TBB-zone betreft de Bollen van het Nieuwe Zand en dat ligt op circa 20 km van het Zandwinvak

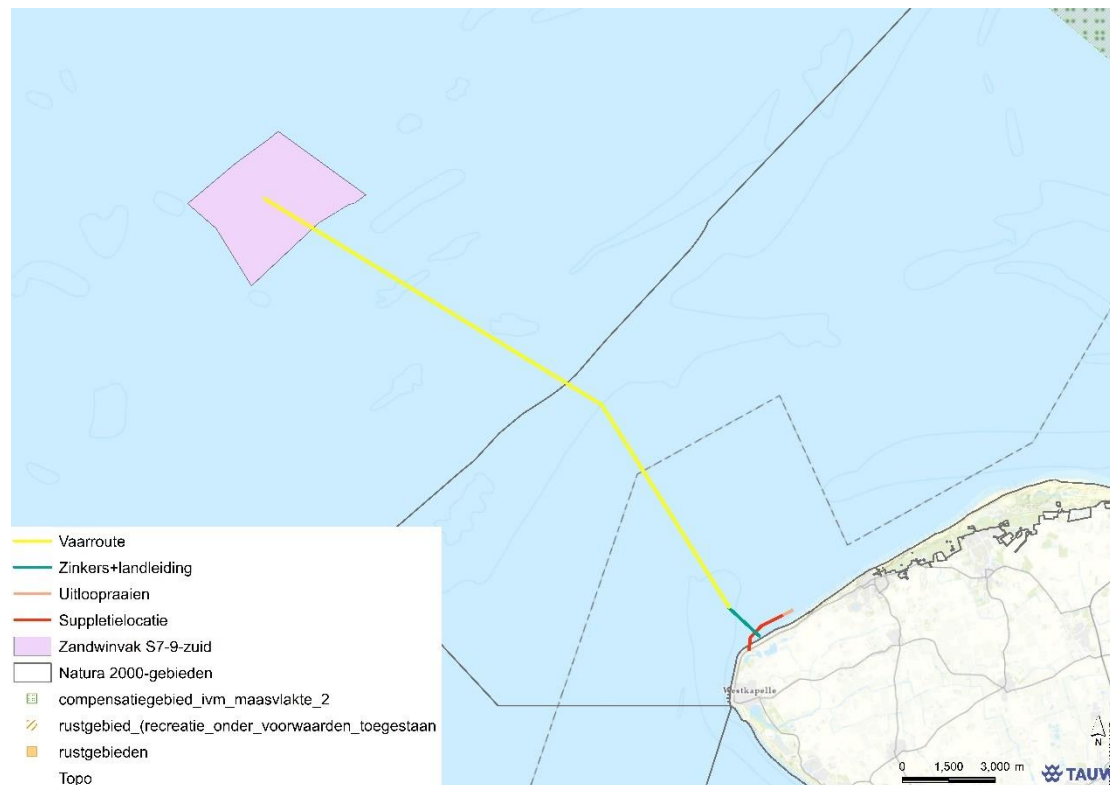

Figuur 2.1 Ligging zandwingebied en (indicatieve) vaarroutes, en het suppletiegebied, Natura 2000 begrenzing en indien van toepassing TBB gebieden



## 2.2 Activiteiten

Het ontwerp is vastgelegd in de Nota Indicatief ontwerp strandsuppletie Westkapelsezeedijk 2022 - 2023. De eigenschappen en ontwerpparameters zijn samengevat in tabel 2.1.

### *Robuuste toetsing*

De situatie op het moment van het opstellen van het indicatief ontwerp kan afwijken van de situatie op het moment van suppleren. Er is daarom een maximum variant (inclusief uitloopraaien) bepaald. De volumes en raaivakken van de maximum variant zijn in tabel 2.1 toegevoegd. De maximum variant wordt als uitgangspunt aangehouden in deze toetsing. In de praktijk zal meestal in een kleiner areaal met kleinere volumes worden gesuppleerd. Voor de uitvoering wordt een definitief ontwerp vastgesteld, deze valt binnen de kaders de getoetste maximum variant.

### *Getoetste activiteiten*

De toetsing betreft alle activiteiten die horen bij de suppletie. Dit betreft activiteiten horende bij het zandwinnen, transporteren en het suppleren. Het zand wordt per schip getransporteerd. Vanwege ondiepe kustzones is de suppletielocatie soms moeilijk bereikbaar, het is dan noodzakelijk een geleidegeul te baggeren of door een brekerbank te graven. Voor de suppletie Westkapelsezeedijk wordt het graven van een geleidegeul of het doorgraven van een brekerbank niet voorzien, deze activiteit wordt daarom niet getoetst. Strandsuppleties worden aangebracht op het droge en deels natte deel van het strand. De mobilisatie en demobilisatie van het materieel (aanleg zinkerleiding en begin persleiding, materieel aanvoeren) duurt meestal enkele dagen, waarbij over zee met schepen of over land met (vracht)wagens materieel wordt aangevoerd op de beginlocatie van de suppletie (daar is vaak ook een tijdelijk depot voor de pijpen). Wanneer het suppletiezand over grotere afstand door de persleiding getransporteerd moet worden, wordt middels een boosterstation de druk op de leiding voldoende hoog gehouden. Aansluitend wordt het zand geëgaliseerd en verdeeld door shovels over het strand en worden de persleidingen verlegd.

Tabel 2.1 Eigenschappen van de suppletie

Eigenschap	Waarde
Naam	2223_Westkapelsezeedijk_S2023
Locatie	Walcheren Westkapelsezeedijk
Natura 2000-beheerplan	Voordelta
Type suppletie	Strandsuppletie
Scope volume suppletie	550.000 m <sup>3</sup> (afgerond)
Max. volume suppletie	700.000 m <sup>3</sup>
Raaivakken	1832 – 1948
Uitloop raaivakken	1795 – 1990
Uitvoeringsperiode	2022 – 2023
Toetsjaar	2021
Indicatieve aanlegdiepte	Boven LAT grens
Indicatieve aanleghoogte	4 m +NAP
Helling	1:20



## 2.3 Suppletieprogramma: noodzaak suppletie

### 2.3.1 Algemeen

De zandsuppleties die vanuit het suppletieprogramma Kustlijn­zorg worden uitgevoerd hebben als doel de structurele kustachteruitgang tegen te gaan. De basiskustlijn mag bij maximaal 10% van de kust­raaien overschreden zijn. Deze suppletie is noodzakelijk omdat:

- Er sprake is van structurele erosie
- Op basis van de jaarlijkse kustlijn­berekening wordt verwacht dat vóór 1 januari 2024 in één of meerdere raaien de basiskustlijn overschreden raakt, en
- Bestrijding van erosie van belang is voor het behoud van de aanwezige functies zoals water­veiligheid, recreatie en natuur



## 3 Wnb Gebiedsbescherming: Natura 2000

### 3.1 Werkwijze Wnb Gebiedsbescherming

Voor de relevante Natura 2000-gebieden is in het beheerplan een vrijstelling van vergunningplicht opgenomen, mits de suppletie wordt uitgevoerd conform de gestelde voorwaarden.

De Natura 2000 beheerplannen zijn vastgesteld onder de toen geldende wetgeving. Inmiddels heeft de Spoedwet aanpak stikstof (2019) voor een relevante wijziging gezorgd. De wijziging betreft het vervallen van het onderscheid tussen “projecten” en “andere handelingen”. Hierdoor bestaat er enkel een vergunningplicht voor het realiseren van een plan of project met mogelijk significante effecten. Het uitvoeren van de suppleties is regulier beheer en onderhoud<sup>2</sup> wat niet wordt gezien als een plan of project in de zin van de Habitatrichtlijn. Hierdoor is er voor de uitvoering van de suppleties geen vergunningplicht in het kader van de Wnb gebiedsbescherming. Hoewel hierdoor geen sprake is van een N2000-vergunningplicht geldt wel de zorgplicht van artikel 1.11 Wnb. Door als uitgangspunt de voorwaarden uit Natura 2000-beheerplannen te nemen wordt invulling gegeven aan deze zorgplicht. Het borgingsdocument wordt uiterlijk zes weken voor start van de werkzaamheden gepubliceerd op de site van helpdeskwater. In dit hoofdstuk wordt daarom de suppletie getoetst aan de voorwaarden uit de Natura 2000-beheerplannen.

In het kader van de Wnb zijn ook gebieden aangewezen waarvoor een Toegangsbeperkend Besluit (TBB) geldt, dit zijn gebieden waar restricties/voorwaarden gelden voor varen en/of bodemberoerende activiteiten. Deze restricties/voorwaarden gelden ook voor activiteiten die onder beheer en onderhoud vallen zoals de suppleties. In dit hoofdstuk wordt echter niet getoetst aan TBB's. Binnen de invloedssfeer van de activiteiten ligt geen TBB-zone.

### 3.2 Relevante Natura 2000-gebieden

De activiteiten vinden gedeeltelijk plaats in het Natura 2000-gebied Voordelta (zie figuur 2.1).

Het Natura 2000-gebied Voordelta omhelst het ondiepe zeegedeelte van de Zeeuwse en Zuid-Hollandse Delta. Het gebied wordt gekenmerkt door de aanwezigheid van een gevarieerd en dynamisch milieu van kustwateren (zout), intergetijdengebied en stranden, dat een relatief beschutte overgangszone vormt tussen de (voormalige) estuaria en volle zee. Na de afsluiting van de Deltawerken is dit kustgedeelte sterk aan veranderingen onderhevig geweest, waarbij een uitgebreid stelsel van droogvallende en diepere zandbanken is ontstaan met daartussen diepere geulen. Door erosie- en sedimentatieprocessen treden verschuivingen op in de omvang van de intergetijdengebieden. De stranden behoren ook tot het Natura 2000-gebied Voordelta. Het Natura 2000-gebied begint vanaf de duinvoet. De duinvoetgrens is dynamisch: bij duinaangroei verplaatst de grens zich zeewaarts, bij duinafslag landinwaarts met de duinvoet mee.

Effecten op andere Natura 2000-gebieden zijn uitgesloten. Alleen Natura 2000-gebied Voordelta is relevant.

---

<sup>2</sup> RWS-handreiking Beheer en Onderhoud (24-3-2020) en de Handreiking beheer en onderhoud van LNV.

### 3.3 Toegang Beperkend Besluit (TBB)

Binnen het Natura 2000-gebied Voordelta gelden voor enkele gebieden een Toegang Beperkend Besluit (TBB). Deze bevinden zich niet in de directe omgeving van het zandwinkvak, de vaarroutes en of de suppletie. De dichtstbijzijnde TBB-zone betreft de Bollen van het Nieuwe Zand en dat ligt op circa 20 km van het Zandwinkvak. De TBB zones zijn daarom geen belemmering voor het uitvoeren van de activiteiten. De TBB zones blijven verder buiten beschouwing.

### 3.4 Toets aan zorgplicht: voorwaarden uit Natura 2000 beheerplannen

#### 3.4.1 Zorgplicht: toetsing voorwaarden beheerplan

In de volgende tabel wordt de suppletie getoetst aan de zorgplicht middels de voorwaarden uit het beheerplan Voordelta. De toetsing kent twee uitkomsten, die met de volgende kleuren zijn aangeduid:

groen	Deze voorwaarde is niet van toepassing of de voorwaarde is wel van toepassing maar leidt niet tot maatregelen voor de uitvoering: aan de voorwaarde wordt voldaan zonder aanvullende maatregelen voor uitvoering.
oranje	Deze voorwaarde is van toepassing en leidt tot maatregelen voor de uitvoering. Dankzij de maatregelen wordt aan de voorwaarde voldaan. De maatregelen worden opgenomen in ecologisch werkprotocol van de aannemer.

Voorwaarden beheerplan Voordelta	Toetsing	Uitvoeringsvoorwaarden
----------------------------------	----------	------------------------

#### Zandwinning

Minimaal 900 meter afstand van Natura 2000-gebied	Zandwinkvak S7-9-zuid ligt op meer dan 8,5 km van het Natura 2000-gebied Voordelta	Geen uitvoeringsvoorwaarden. Aan de voorwaarde wordt voldaan zonder aanvullende maatregelen voor uitvoering.
---	--	--

#### Zandtransport

Buiten de winterrustgebieden blijven (in ieder geval geen toegang in de periode 15 december – 1 april en op ruime afstand >1500m, of zoveel als minimaal haalbaar met betrekking tot suppletielocatie) van de rustgebieden varen om effecten in	Afstand tot (winter)rustgebieden en activiteiten ten behoeve van de suppletie is circa 20 km	Geen uitvoeringsvoorwaarden. Aan de voorwaarde wordt voldaan zonder aanvullende maatregelen voor uitvoering.
---	--	--



Voorwaarden beheerplan Voordelta	Toetsing	Uitvoeringsvoorwaarden
de randzone van het rustgebied te minimaliseren.		
Minimaal 1200 m afstand van vaste rustgebieden voor zeehonden (zandplaten bij Middelplaat, Bollen van de Ooster en Hinderplaat). Wanneer dit niet mogelijk is, omdat binnen dit gebied een suppletie plaats moet vinden, dient in ieder geval verstoring van pups te worden voorkomen (zie onder)	Afstand tot vaste rustgebieden voor zeehonden en activiteiten ten behoeve van de suppletie is meer dan 10 km	Geen uitvoeringsvoorwaarden. Aan de voorwaarde wordt voldaan zonder aanvullende maatregelen voor uitvoering.
Bij aanwezigheid van pups niet in de directe nabijheid (>1200m) varen in de zoogperiode (dec-feb) van de grijze zeehond	Afstand tot vaste gebieden met pups grijze zeehond is meer dan 10 km	Geen uitvoeringsvoorwaarden. Aan de voorwaarde wordt voldaan zonder aanvullende maatregelen voor uitvoering.
Bij aanwezigheid van pups niet in de directe nabijheid (>1200m) varen in de zoogperiode (mei-juli) van de gewone zeehond	Afstand tot vaste gebieden met pups gewone zeehond is meer dan 10 km	Geen uitvoeringsvoorwaarden. Aan de voorwaarde wordt voldaan zonder aanvullende maatregelen voor uitvoering.
<b>Onderwatersuppletie</b>		
Niet suppleren op belangrijke schelpenbanken. Met belangrijk wordt hier bedoeld dat in de directe omgeving geen vergelijkbare voedselbron aanwezig is, waardoor de desbetreffende schelpenbank van groot belang is als voedselbron. Informatie wordt via bestaande inventarisatiemetnetten verkregen.	Niet van toepassing voor strandsuppletie.	N.v.t.



Voorwaarden beheerplan Voordelta	Toetsing	Uitvoeringsvoorwaarden
Alternatief: bij aanwezigheid belangrijke schelpenbank niet suppleren ten tijde van broedval tweekleppigen (met name Spisula) (juni) tot na foerageerseizoen van de zwarte zee-eend (maart)	Niet van toepassing voor strandsuppletie.	N.v.t.
<b>Strandsuppletie</b>		
Niet suppleren gedurende de broedperiode (apr/aug) op bekende broedlocaties van strandplevier bij embryonale duinen.	Binnen de 500 m afstand zijn broedgevallen uit te sluiten door de recreatiedruk. Bekende broedlocaties zoals genoemd in het beheerplan liggen buiten de invloedssfeer van de suppletie.	Geen uitvoeringsvoorwaarden. Aan de voorwaarde wordt voldaan zonder aanvullende maatregelen voor uitvoering.
Alternatief: minimaal 350m afstand houden tot broedlocaties van strandplevier (is inclusief veiligheidsmarge van 150m).	Zie voorgaand punt.	N.v.t.
Bij gevoelige duingebieden aanleg hoogte van de suppletie beperken tot maximaal +3 m NAP (ten opzichte van aanleg suppletie tot +4 a 5 NAP).	De suppletie is 4m +NAP. Deze voorwaarde is nader beschouwd in paragraaf 3.4.2. Hieruit blijkt dat er geen uitvoeringsvoorwaarden van toepassing zijn.	N.v.t.
De samenstelling en korrelgrootte van het zand bij strandsuppleties komt zo veel mogelijk overeen met het zand van het strand dat grenst aan de suppletielocatie.	Pm volgt Zie ook paragraaf 3.4.3.	Pm volgt
Onderzoek naar aanwezigheid foerageergebieden van steenloper en effecten van suppleties op foerageergebieden.	Deze voorwaarde is nader uitgewerkt in paragraaf 3.4.4. Uitvoeringsvoorwaarden zijn niet van toepassing.	Geen uitvoeringsvoorwaarden. Aan de voorwaarde wordt voldaan zonder aanvullende maatregelen voor uitvoering.



### 3.4.2 Toetsing voorwaarden aanleghoogte en kalkarme duinen

De aanleghoogte van de suppletie betreft 4 m +NAP. Er zijn binnen een kilometer afstand van de suppletielocatie geen (gevoelige) habitattypen aanwezig. Aan de landzijde grenst de suppletielocatie aan een dijk, welke niet tot een Natura 2000-gebied behoort. Ook daar achter is geen Natura 2000-gebied gelegen, en daarmee geen gevoelige habitattypen. Uitvoeringsvoorwaarden zijn niet van toepassing.

### 3.4.3 Korrelgrootte

Het zandwinvak is onderzocht op korrelgrootte (PM bron). Bij het vergelijken van de korrelgrootte van win- en suppletiegebied is de mediane korrelgrootte (D50) als indicator gebruikt. Als basis voor de vergelijking tussen zandwin- en suppletiegebied is daarnaast gebruik gemaakt van beschikbare (literatuur)waarden van korrelgrootte in de suppletiegebieden. Op basis daarvan is duidelijk geworden dat  
PM conclusie

### 3.4.4 Steenloper

De steenloper is in Nederland nagenoeg gebonden aan de getijdengebieden van de kust. Zijn voedselbiotoop zijn de stranden en drooggevallen slikken en platen, en in het bijzonder de vloedmerken, wierevelden, mosselbanken en stenige taluds van dijken, havens en pieren, vooral als deze begroeid zijn met wieren.

Steenloper komt in de gehele Zeeuwse delta voor. De soort is veelvuldig waargenomen nabij de suppletielocatie, evenals de polder binnendijs nabij de suppletielocatie. Aan de onderzijde van de dijk en bij de strekdammen is geschikt foerageergebied aanwezig. Als gevolg van de suppletie zal het voedselaanbod tijdelijk afnemen en/of minder goed bereikbaar zijn. Er blijft echter voldoende alternatief beschikbaar. Uitvoeringsvoorwaarden zijn niet van toepassing.

### 3.4.5 Zandwinvak en schelpdierbanken

In de ontgrondingsvergunning is een voorwaarde opgenomen met betrekking tot schelpenbanken. Over deze voorwaarde zijn afspraken gemaakt met het bevoegd gezag omtrent een gedragscode. Deze blijft van toepassing.

#### 3.4.5.1 Conclusie zorgplicht Voordelta

Aan alle voorwaarden wordt voldaan en daarmee wordt ook aan de zorgplicht voldaan. Als de aannemer een andere werkwijze beoogt dan voorzien in het Borgingsdocument Natuur, dan dient de aannemer deze werkwijze te toetsen aan de Wet natuurbescherming en de financiële gevolgen voor eigen rekening te nemen. Er zijn geen aanvullende voorwaarden van toepassing voor de aannemer.



## 4 Wnb Soortenbescherming

### 4.1 Werkwijze Wnb Soortenbescherming

In artikel 3.31 Wet natuurbescherming is geregeld dat er een vrijstelling geldt van enkele verbodsbepalingen als gewerkt wordt conform een zogenaamde gedragscode. Werken volgens een gedragscode heeft als voordeel dat geen ontheffingsprocedure hoeft te worden doorlopen. Ten behoeve van de werkzaamheden van Rijkswaterstaat is een gedragscode vastgesteld en goedgekeurd op 29 september 2018 door de minister van Landbouw, Natuur en Voedselkwaliteit. Deze gedragscode is van toepassing op alle beschermde planten- en diersoorten en ziet toe op de volgende werkzaamheden:

- Bestendig beheer of onderhoud aan vaarwegen, watergangen, waterkeringen, waterstaatswerken, oevers, wegen, of in het kader van natuurbeheer
- Kleinschalige ruimtelijke ontwikkeling of inrichting

De RWS-gedragscode is van toepassing op de uitvoering van de suppleties omdat de werkzaamheden beheer en onderhoud betreffen.

De eerste stap uit de Gedragscode is het inventariseren van mogelijk aanwezige beschermde soorten. In dit borgingsdocument is de aanwezigheid van beschermde soorten bepaald aan de hand van de volgende gegevens:

- Regionale en landelijke verspreidingsdata
- Nationale Databank Flora en Fauna (NDFF)

Op basis van bovenstaande gegevens is getoetst of de beschermde soorten aanwezig zijn en welke maatregelen nodig zijn. Deze maatregelen worden in het werkprotocol van de aannemer uitgewerkt. In volgend schema staan de stappen en wie daarvoor verantwoordelijk is toegelicht. In dit borgingsdocument wordt stap 1 uitgevoerd het verzamelen van inventarisatiegegevens. Tevens worden mogelijke effecten geanalyseerd en aangegeven welke maatregelen nodig zijn. De aannemer werkt dit vervolgens uit in het ecologisch werkprotocol. Voor de daarop volgende stappen verwijzen we verder naar figuur 4.1, in de Gedragscode staat een toelichting op deze vervolgstappen, deze zijn voor dit borgingsdocument niet relevant.

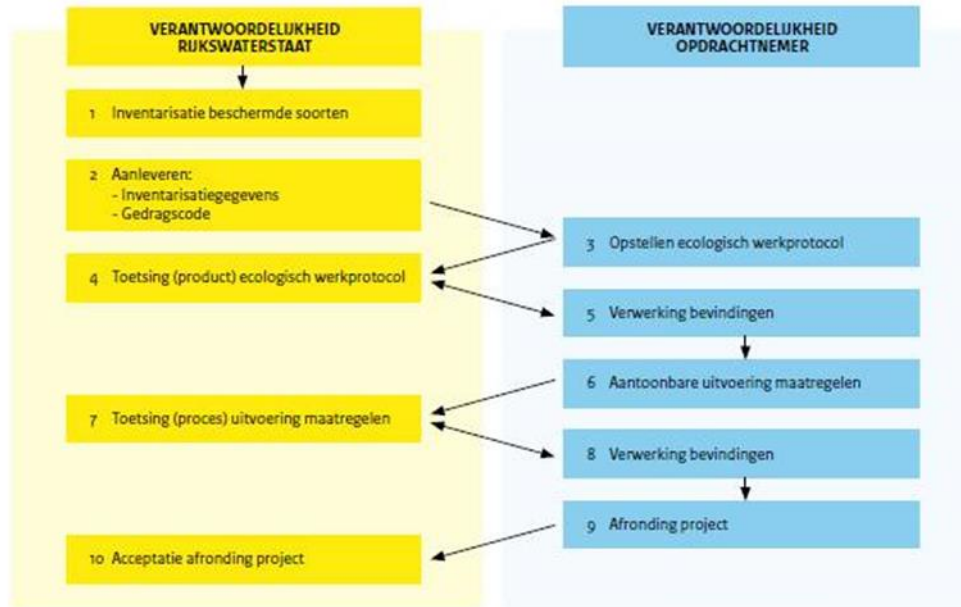

Figuur 4.1 Verantwoordelijkheid per partij bij werken conform de Gedragscode van Rijkswaterstaat



## 4.2 Toetsing Wnb Soortenbescherming

Tabel 4.1 geeft aan welke beschermde soorten mogelijk binnen de invloedsfeer van de activiteiten aanwezig zijn en welke effecten mogelijk optreden.

Tabel 4.1 Beoordeling beschermde soorten op en nabij suppletielocatie

Soortgroep/soort	Mogelijke aanwezigheid en beoordeling
<b>Planten</b>	
N.v.t.	Niet aanwezig op of in de directe nabijheid van strandsuppletie. Worden niet beïnvloed door suppletie en of vervoersbewegingen.
<b>Zeezoogdieren</b>	
Bruinvis	Bruinvis is beschermd onder artikel 3.5 waarvoor een verbod op aantasting van verblijfplaatsen geldt én op verstoring. Binnen de eerste drie kilometer uit de kust worden bruinvissen bijna overal gezien, met de grootste dichtheden in jan-mrt. Hoewel lokaal en tijdelijk verstoring kan optreden, zullen effecten op de bruinvis als gevolg van onderwatergeluid verwaarloosbaar klein zijn. Blijvende effecten zijn uitgesloten. Maatregelen zijn niet nodig.
Gewone zeehond en Grijs zeehond	Beide soorten zeehonden komen in (ruime) omgeving in de kustwateren voor. Deze soorten zijn beschermd onder artikel 3.10 van de Wnb. Voor deze soorten geldt daarom alleen een verbod op beschadigen of vernielen van verblijfplaatsen. De activiteiten vinden plaats op meer dan 10 km afstand van vaste rustplaatsen van zeehonden. Aantasting van verblijfplaatsen is daarom uitgesloten. Maatregelen zijn niet nodig.
<b>Grondgebonden zoogdieren</b>	
Diverse soorten	Niet in de omgeving van de suppletielocaties. De mogelijk aanwezige soorten zijn beschermd via Wnb art. 3.10. Voor deze soorten geldt geen verbod op verstoring alleen aantasting van verblijfplaatsen. De verblijfplaatsen bevinden zich nooit op het strand of open water waar suppleties plaatsvinden en altijd in duinen waar geen werkzaamheden plaatsvinden. Er is daarom geen overtreding van de Wnb.
<b>Vleermuizen</b>	
Diverse soorten	Vleermuizen zijn beschermd via Wnb art. 3.5. Voor vleermuizen geldt daarom een verbod op aantasting verblijfplaatsen en op verstoring. Verblijfplaatsen bevinden zich in bomen of gebouwen en nooit op het strand of open water waar suppleties plaatsvinden. De kustzone is wel een belangrijke vliegroute met name voor vleermuizen op trek zoals de ruige dwergvleermuis. Vliegroutes worden gevormd door lijnvormige landschapselementen zoals de duinenrij of de kustlijn. De werkzaamheden zorgen niet voor blokkerende of gaten in deze lijnvormige elementen. Ook tijdens de werkzaamheden blijft de kustlijn functioneel als vliegroute, de werkzaamheden zijn namelijk te plaatselijk, er zijn altijd uitwijkmogelijkheden beschikbaar. Er is daarom geen overtreding van de Wnb.
<b>Vogels</b>	
N.v.t.	De omgeving is onderhevig aan intensieve recreatie. Binnen de invloedsfeer zijn geen broedende vogels of andere locatie gebonden (vaste) verblijfplaatsen, rustplaatsen of essentiële leefgebieden van vogels aanwezig. Hoewel de kustzone voor veel soorten vogels een belangrijk foerageergebied is, zal er gelet op de plaatselijke werkzaamheden altijd voldoende alternatief aanwezig zijn. Bovendien wordt het strand op deze locatie



Soortgroep/soort	Mogelijke aanwezigheid en beoordeling
	intensief gebruikt voor recreatie. Het betreft daarom geen onverstoord strand. Gelet op het voorgaande is er geen sprake van een essentieel leefgebied die onder de bescherming van de Wnb valt. De vogels zijn niet gebonden aan de locaties met activiteiten en er blijft ten alle tijden voldoende onverstoord leefgebied aanwezig. Dit geldt ook voor de aan-en afvoerroutes over land. Er is daardoor met zekerheid geen aantasting van nesten/verblijfplaatsen of rustplaatsen en een eventuele verstoring heeft met zekerheid geen wezenlijke invloed op de staat van instandhouding.
<b>Amfibieën en reptielen</b>	
Diverse soorten	Niet op en nabij strand (NDFF). Wordt niet beïnvloed door suppletie en of vervoersbewegingen.
<b>Vissen</b>	
N.v..t.	Beschermd vissen ondervinden geen effect van de strandsuppletie.
<b>Vlinders, libellen en overige ongewervelden</b>	
Diverse soorten	Niet op en nabij strand (NDFF). Worden niet beïnvloed door suppletie en of vervoersbewegingen.

#### 4.2.1 Aanvoerroute materieel over land

De aanvoer van materieel over land dient over strandslagen plaats te vinden. In het indicatief ontwerp zijn hiervoor geen routes vastgelegd. Autostrand Westkapelle is volledig verhard en wordt intensief gebruikt door recreanten. Bij deze strandslag is dus geen risico op het verstoren van broedgevallen. Om die reden zijn deze strandslagen geschikt als aanvoerroute van materieel.

Aanvoer van materieel over zee is ook mogelijk. Hierbij is geen risico op het verstoren van eventuele broedgevallen.

#### 4.3 Conclusies Wnb Soortenbescherming

De conclusies ten aanzien van beschermde soorten is dat negatieve effecten op beschermde soorten zijn uitgesloten. De algemene zorgplicht is wel van toepassing en moet in het ecologisch werkprotocol van de aannemer worden uitgewerkt.

Voorwaarden in ecologisch werkprotocol aannemer
Aan- en afvoermaterieel over land vindt plaats via het Autostrand Westkapelle.
Algemene zorgplicht (zie bijlage 1).



## 5 Conclusies

### 5.1 Gebiedsbescherming

Voor de activiteit gelden de voorwaarden vanuit de zorgplicht. Naast de algemene voorwaarden (zie bijlage 1) zijn er geen locatie specifieke voorwaarden. De algemene voorwaarden dienen in het ecologisch werkprotocol van de aannemer opgenomen te worden. Middels dit ecologisch werkprotocol, waaraan de aannemer contractueel gebonden is, wordt het naleven van de vrijstellingsvoorwaarden geborgd. Als de aannemer een andere werkwijze beoogt dan voorzien in het Borgingsdocument Natuur, dan dient de aannemer deze werkwijze te toetsen aan de Wet natuurbescherming en de financiële gevolgen voor eigen rekening te nemen. Dit is ook van toepassing wanneer het ontwerp, de wijze van uitvoering of periode van de suppletie wijzigt.

### 5.2 Soortenbescherming

De conclusie ten aanzien van beschermde soorten is dat negatieve effecten op beschermde soorten zijn uitgesloten. De algemene zorgplicht is wel van toepassing en moet in het ecologisch werkprotocol van de aannemer worden uitgewerkt. De aannemer dient middels zijn risicodossier en ecologisch werkprotocol aan te geven hoe de aannemer zeker stelt dat het werk volgens de benoemde voorwaarden wordt uitgevoerd. Dit omvat onder andere een beschrijving van de voorgenomen activiteiten, een beschrijving van de te verwachten effecten en beheersmaatregelen. Een nadere beschrijving hiervan is opgenomen in de Gedragscode soortenbescherming van Rijkswaterstaat.

Voorwaarden in ecologisch werkprotocol aannemer
Aan- en afvoermaterieel over land vindt plaats over de verharde strandslag bij Autostrand Westkapelle
Algemene zorgplicht



## 6 Literatuur

Rijkswaterstaat, 2018. Gedragscode soortenbescherming: Bestemd voor bestendig beheer en onderhoud en kleinschalige ruimtelijke inrichting of ontwikkeling.

Leopold M.F. 1996. Spisula subtruncataals voedselbron voor zee-eenden in Nederland. BEON Report 96-2. Rijksinstituut voor Kust en Zee, Den Haag.

Beheerplan Natura 2000 Voordelta (205-2021), februari 2016. Ministerie van I&M.

Sluijter M, Arts F.A., Lilipaly S.J., Wolf P.A. 2020. Midwintertelling van zee-eenden in de Waddenzee en Nederlandse kustwateren in augustus en november 2019 en januari 2020. Rapport RWS – Centrale Informatievoorziening. Rapport BM 20.20 / Deltamilieu Projecten rapport 2020-6 Vlissingen.

Perdon, K.J., Troost, K., Zwol, J. van, Asch, M. van, Pool, J. van der. 2018. Schelpdierbestanden in de Nederlandse kustzone in 2018. Stichting Wageningen Research, Centrum voor Visserijonderzoek (CVO) (CVO rapport 18.010).

Richardson WJ, Greene CR Jr, Malme C, & Thomson DH, 1995. Marine Mammals and Noise. San Diego: Academic Press.

Hoekstein, M.S.J., Arts, F.A., S.J. Lilipaly, K.D. van Straalen, M. Sluijter & P. A. Wolf, 2020. Watervogels en zeezoogdieren in de Zoute Delta 2018/2019. Rijkswaterstaat, Centrale informatievoorziening Rapport BM 20.03. Deltamilieu Projecten Rapportnr. 2020-03. Deltamilieu Projecten, Vlissingen.

Internet:

[www.noordzeeloket.nl](http://www.noordzeeloket.nl)

[www.informatiehuismarien.nl](http://www.informatiehuismarien.nl)



## Bijlage 1      Uitvoeringsvoorwaarden voor aannemer

Deze voorwaarden dienen opgenomen te worden in het ecologisch werkprotocol van de aannemer. De aannemer dient middels zijn risicodossier en ecologisch werkprotocol aan te geven hoe de aannemer zeker stelt dat het werk volgens de benoemde voorwaarden wordt uitgevoerd. Dit omvat onder andere een beschrijving van de voorgenomen activiteiten, een beschrijving van de te verwachten effecten en beheersmaatregelen. Voor de vervolgestappen verwijzen wij naar figuur 4.1 en de Gedragscode. Middels het nader uitgewerkte ecologisch werkprotocol, waaraan de aannemer contractueel gebonden is, wordt het naleven van de voorwaarden geborgd.

De getoetste activiteiten staan in hoofdstuk 2 beschreven. Wanneer het ontwerp, de wijze van uitvoering of periode van de suppletie wijzigt, dient opnieuw getoetst te worden of de suppletie nog voldoet aan de voorwaarden. Zo geldt voor deze suppletie dat het graven van een geleidegeul of het doorgraven van een brekerbank niet is getoetst. Indien dit wel het geval is, dient deze activiteit alsnog getoetst te worden. Als de aannemer een andere werkwijze beoogt dan voorzien in het Borgingsdocument Natuur, dan dient de aannemer deze werkwijze te toetsen aan de Wet natuurbescherming en de financiële gevolgen voor eigen rekening te nemen.

### Voorwaarden in ecologisch werkprotocol aannemer

#### 1. Uitwerking zorgplicht

De zorgplicht houdt in dat één ieder voldoende zorg in acht neemt voor de in het wild levende dieren en planten, alsmede hun directe leefomgeving. De zorgplicht geldt altijd en voor alle planten, dieren en beschermde natuurgebieden. In gewone bewoondingen houdt de zorgplicht in dat gewerkt wordt met respect voor de natuur en voor levende dieren en planten. Zo moeten dieren die kunnen vluchten voor de werkzaamheden de kans daartoe geboden worden. De aannemer geeft aan op welke wijze aan de zorgplicht invulling wordt gegeven.

#### 4. Onverwachte aanwezigheid van beschermde soorten.

Bij onverwachte aanwezigheid van beschermde soorten wordt Rijkswaterstaat en het bevoegd gezag direct op de hoogte gebracht. De werkzaamheden worden pas hervat nadat de door een ter zake deskundige ecoloog noodzakelijk geachte beschermende maatregelen zijn getroffen. De maatregelen worden schriftelijk verantwoord en aan het bevoegd gezag gestuurd. De kans dat onverwacht beschermde soorten aanwezig zijn, is bij strandsuppleties zeer laag.

#### 4. Aan-en afvoerroutes over land

Aan- en afvoermaterieel vindt plaats over de verharde strandslag Autostrand Westkapelle.

#### 5. Deskundige

De voorwaarden worden uitgevoerd door of onder toezicht van een ecologisch deskundige. Dit is een persoon die aantoonbaar een opleiding, kennis en ervaring heeft op het gebied van de (soort)specifieke ecologie. De deskundige heeft een afgeronde hbo of universitaire opleiding met als zwaartepunt (Nederlandse) ecologie of; een afgeronde mbo-opleiding, met als zwaartepunt soortenherkenning en zorgvuldig handelen ten opzichte van in Nederland in het wild voorkomende planten en dieren.



Daarnaast heeft de deskundige praktijkervaring opgedaan, via een ecologisch adviesbureau, zoals een bureau dat is aangesloten bij het Netwerk Groene Bureaus, natuur beherende organisaties of organisaties die zich inzetten op het gebied van soortenbescherming. Of is een medewerker van Rijkswaterstaat die aantoonbaar ervaringskennis heeft van de betreffende soorten in de beheergebieden van Rijkswaterstaat.