



Vraagspecificatie Proces

Beschrijving van proceseisen

Het engineeren en uitvoeren van groot onderhoud aan de
John Frostbrug te Arnhem
Zaaknummer: 31127771

Datum:05-11-2020

Colofon

Uitgegeven door	Ministerie van Infrastructuur en Waterstaat Rijkswaterstaat Dienst PPO Oost-Nederland Postbus 25 6200 MA Maastricht
Datum	10-03-2020
Status	Definitief
Versienummer	1

4.6

Inhoud

	Attentie	6
1	Inleidende informatie	7
1.1	De Vraagspecificatie Proces	7
1.2	Samenwerking	7
1.3	Kwaliteitsmanagement	7
1.4	Ter kennis, ter Acceptatie of ter toetsing	8
1.5	Contractbeheersingsfilosofie	8
1.6	Leeswijzer	9
1.7	Verwijzing naar normen	9
2	Projectmanagement (PM)	10
2.1	Opstellen van een projectmanagementplan (PM)	10
2.2	Toepassen kwaliteitsmanagement (KM)	10
2.3	Toepassen integraal veiligheidsmanagement (IV)	11
2.3.1	Beschrijven van calamiteitenmanagement	12
2.3.2	Opstellen integraal veiligheidsdossier	13
2.3.3	Machineveiligheid (MV)	13
2.3.4	Bedrijfsvoering elektrische installaties (EI)	14
2.4	Interactie tussen de Opdrachtgever en de Opdrachtnemer (IN)	15
2.4.1	Opstellen voortgangsrapportage	15
2.4.2	Overleggen met de Opdrachtgever	16
3	Projectbeheersing (PB)	17
3.1	Scopemanagement (SM)	17
3.1.1	Opstellen objectenboom en Work Breakdown Structure	17
3.2	Planningsmanagement (PL)	17
3.2.1	Opstellen van een planning	17
3.3	Financieel management (FM)	18
3.3.1	Onderbouwen opdrachtsom	18
3.3.2	Opstellen termijnstaat	20
3.3.3	Betaling	21
3.3.4	Opschorting van de betaling	22
3.4	Risicomanagement (RM)	23
3.4.1	Opstellen risicoregister	23
3.5	Vreemdelingen, arbeidsvoorwaarden en buitenlandse dienstverrichters	23
3.5.1	Voldoen aan de Wet arbeid vreemdelingen (AV)	23
3.5.2	Arbeidsvoorwaardelijke bepalingen (AB)	25
3.5.2.1.	Informatieplicht	25
3.5.2.2.	Toetsen, controles, inwinnen van informatie	25
3.5.2.3.	Verhaalsrecht van toegewezen loonvordering	26
3.5.2.4.	Doorgeefverplichting ("kettingbeding")	26
3.5.2.5.	Procedure voor omgang met signalen over onderbetaling	26
3.5.3	Transnationale dienstverrichting (TD)	27
3.6	CO ₂ reductie (CO)	27
3.7	Milieukosten	28

4	Omgevingsmanagement (OM)	30
4.1	Verkrijgen vergunningen, ontheffingen, beschikkingen en/of toestemmingen (VE)	30
4.1.1	Aanvragen en verkrijgen vergunningen etc.	30
4.1.2	Resultaatsverplichting	31
4.2	In stand houden, leggen of verleggen van kabels en leidingen (KL)	31
4.2.1	Algemeen	32
4.2.2	In stand houden en tijdelijk beschermen	32
4.2.3	Leveren gegevens Kabels en Leidingen Rijkswaterstaat	33
4.2.4	Handhaven Kabels en Leidingen Derden Categorie 1	33
4.2.5	Afstemmen Kabels en Leidingen Derden Categorie 2	34
4.2.6	Aanpassen Kabels en Leidingen Derden Categorie 3	34
4.3	Communiceren met derden (CD)	35
4.3.1	Communiceren met betrokkenen	36
4.3.2	Leveren van informatie en verlenen van assistentie	37
4.3.3	Plaatsen van bouwborden	37
4.3.4	Onderhouden contacten met media	38
4.3.5	Organiseren van evenementen	38
4.3.6	Publicaties en reclame-uitingen	38
4.3.7	Afhandelen klachten van derden	38
4.4	Verkeersmanagement wegen (VM)	39
4.5	Verkeersmanagement vaarwegen (VN)	39
4.5.1	Beschrijven verkeersmanagement vaarwegen	39
4.5.2	Beschrijven scheepvaartverkeersmaatregelen	40
4.5.3	Richtlijnen, certificaten en ontheffingen voor scheepvaartverkeermaatregelen	41
4.5.4	Uitgangspunten voor scheepvaartverkeersmanagement	42
4.5.5	Plaatsen informatieborden	43
4.5.6	Aanvragen van een scheepvaartverkeersmaatregel	43
4.5.7	Annuleren van een scheepvaartverkeersmaatregel	44
4.5.8	Uitvoeren van een scheepvaartverkeersmaatregel	44
4.6	Omgaan met flora en fauna (FF)	45
4.7	Omgaan met de verkeerscentrales (VC)	45
4.8	Omgaan met en beperken van schade als gevolg van de Werkzaamheden (BS)	45
4.8.1	Bouwkundige vooropnamen	45
4.8.2	Monitoren	47
4.8.3	Schadeafhandeling	47
5	Technisch management (TM)	49
5.1	Ontwerpen (OW)	50
5.1.1	Analyseren	50
5.1.2	Structureren en alloceren	51
5.1.3	Genereren van oplossingen	51
5.2	Uitvoeren (UV)	52
5.2.1	Veilig verrichten van Uitvoeringswerkzaamheden	52
5.2.2	Verrichten geodetische Werkzaamheden	53
5.2.3	Uitvoeren maatregelen in het kader van vrijkomende materialen	53
5.2.4	Overbelading motorvoertuigen	54
5.3	Verifiëren en valideren (VV)	55
5.4	Opstellen afleverdossiers en opleverdossier (OP)	57
5.4.1	Opstellen afleverdossier	57
5.4.2	Opstellen opleverdossier	58
5.4.3	Digitaal overdragen gegevens	59

5.5	Onderhoudstermijn (OT)	59
5.6	Omgaan met de gegevens ondergrond (GO)	59
5.6.1	Basisregistratie ondergrond	59
5.6.2	Dinodata	60
6	Inkoopmanagement (IM)	61
6.1	Zelfstandige hulppersonen en BIBOB-eisen (BI)	61
6.2	Inschakelen zelfstandige hulppersoon bouwboarden (BB)	62
	Referentielijst.....	63
	Afkortingen.....	65
Bijlage A	Risicolijst	66
Bijlage B	Integraal Veiligheidsplan	67
Bijlage C	NEN 3140 Veiligheidshandboek Rijkswaterstaat	68
Bijlage D	Bedrijfsvoering Elektrische Installaties (BEI) van de Opdrachtgever	69
Bijlage E	Protocol berekenen en aantonen MKI-waarde	70
Bijlage F	Regelingschema Kabels en Leidingen Derden	71
Bijlage G	De eisen van de wegbeheerder met betrekking tot verkeersmanagement op het onderliggende wegennet	74
Bijlage H	Werkbare Uren	82
Bijlage I	Slot's	83
Bijlage J	Aanvragen scheepvaartverkeersmaatregelen	84
Bijlage K	Object specifieke eisen met betrekking tot Scheepvaart	85
Bijlage L	Omgang met dynamisch verkeersmanagement	90
Bijlage M	Rijkswaterstaat Brede Afspraak Maatschappelijk Verantwoord Inkopen	91
Bijlage N	Geodetische Werkzaamheden en Areaalgegevens	92
Bijlage O	Invulinstructie format LV BRO	107
Bijlage P	Melding inzet zelfstandige hulppersoon	109
Bijlage Q	NEN 3840 Veiligheidshandboek Rijkswaterstaat	110

Attentie

Dit contractdocument Vraagspecificatie Proces is gebaseerd op het Rijkswaterstaat model Vraagspecificatie Proces. Met het model stelt Rijkswaterstaat minder eisen aan de processen waar de Opdrachtnemer, al dan niet op basis van zijn gecertificeerde kwaliteitsmanagementsysteem, de UAV-GC 2005 of de Overeenkomst, verantwoordelijk voor is. Van de Opdrachtnemer wordt verwacht dat hij die verantwoordelijkheid neemt door onder andere de principes van kwaliteitsmanagement in acht te nemen. Van de Opdrachtgever mag worden verwacht dat hij de ruimte geeft aan de Opdrachtnemer om zijn processen in te richten zodanig dat hij zijn verantwoordelijkheid kan waarmaken. Van zowel de Opdrachtgever als de Opdrachtnemer wordt verwacht dat zij professioneel handelen en door middel van constructieve samenwerking bijdragen aan een beter resultaat.

Het stellen van minder eisen aan de processen van de Opdrachtnemer is met name herkenbaar in de hoofdstukken Projectmanagement (2), Projectbeheersing (3) en Technisch Management (5). Als aansprekend voorbeeld zijn eisen ten aanzien van documentmanagement geschrapt omdat prima kan worden teruggevallen op § 7.5 NEN-EN-ISO 9001:2015 "Gedocumenteerde informatie".

Bij Omgevingsmanagement (hoofdstuk 4) heeft Rijkswaterstaat een maatschappelijke verantwoordelijkheid en stelt van daaruit aanvullende en meer specifieke eisen aan de betreffende processen van de Opdrachtnemer.

In deze Vraagspecificatie Proces worden zo min mogelijk concrete producten (plannen) vereist van de Opdrachtnemer, maar wordt de Opdrachtnemer gevraagd zijn processen te beschrijven. De Opdrachtnemer dient op grond van § 4.4.2 van de NEN-EN-ISO 9001:2015 zelf de noodzaak te bepalen om processen te beschrijven die noodzakelijk zijn voor de realisatie van het Werk. Van de Opdrachtnemer mag verlangd worden dat hij deze Documenten naleeft en up-to-date houdt, temeer daar het zijn eigen procesbeschrijvingen betreft.

Verder geldt dat op basis van dezelfde eisen in deze Vraagspecificatie Proces, de procesbeschrijvingen bij een eenvoudige monodisciplinaire opdracht korter zijn en minder omvatten dan bij een complexe multidisciplinaire opdracht.

1 Inleidende informatie

1.1 De Vraagspecificatie Proces

Het is de verantwoordelijkheid van de Opdrachtnemer om te bepalen welke Werkzaamheden er moeten worden verricht die nodig zijn om het Werk te realiseren. Bepaalde Werkzaamheden acht de Opdrachtgever echter van dusdanig belang voor de realisatie van het Werk of voor eigen activiteiten, dat de Opdrachtgever aan die Werkzaamheden eisen heeft gesteld. Deze eisen zijn opgenomen in het voorliggende contractdocument "Vraagspecificatie Proces" als onderdeel van de Vraagspecificatie.

De eisen zijn ingedeeld naar een aantal processen, herkenbaar in de verschillende hoofdstukken. Per proces (of onderliggende processen) is een topeis geformuleerd. Deze eis geeft het doel van het betreffende proces weer in het licht waarvan de onderliggende eisen en Werkzaamheden van de Opdrachtnemer gelezen en uitgelegd dienen te worden. Naast de topeis kunnen per proces onderliggende eisen zijn geformuleerd. Hiermee heeft de Opdrachtgever niet beoogd het volledige proces in te vullen. De Opdrachtnemer zal niet kunnen volstaan met slechts invulling te geven aan de gestelde onderliggende eisen.

1.2 Samenwerking

Veel projecten in de GWW-sector worden integraal aanbesteed en de projecten worden steeds complexer. Samenwerking is als gevolg daarvan niet langer een softe aangelegenheid, maar een keiharde noodzaak. Het belang hiervan is onderkend en er is in de branche een gezamenlijke marktvisie ontwikkeld. De marktvisie ligt ten grondslag aan deze opdracht en van zowel de Opdrachtgever als de Opdrachtnemer mag verwacht worden dat zij bij deze opdracht invulling geven aan de marktvisie.

1.3 Kwaliteitsmanagement

De Opdrachtnemer dient zijn Werkzaamheden te verrichten op basis van kwaliteitsmanagement. Kwaliteitsmanagement is geen apart proces. Het is een werkwijze die wordt toegepast op alle processen. Kwaliteitsmanagement draagt er zorg voor dat de processen geschikt, passend en doeltreffend zijn en blijven en dat ze leiden tot het gewenste resultaat en een tevreden klant.

De eisen aan kwaliteitsmanagement zijn daarom beschreven bij de eisen aan projectmanagement. Het principe van kwaliteitsmanagement komt onder andere tot uiting in de Plan-Do-Check-Act cyclus. Dit wordt op ieder proces, zowel op projectmanagementniveau, projectbeheersingsniveau als projectuitvoeringsniveau geïmplementeerd.

Het beschrijven van de processen is de eerste stap van de Plan-Do-Check-Act cyclus. Het uitgangspunt daarbij is dat de Opdrachtnemer zijn Werkzaamheden als processen beschrijft en vastlegt in Documenten, waarbij de Opdrachtnemer met

deze procesbeschrijvingen aantoont dat aan de gestelde eisen wordt voldaan en deze tevens het vermogen in zich hebben het beoogde resultaat te bereiken. Op enkele uitzonderingen na worden er geen concrete Documenten voorgeschreven, maar worden er beschrijvingen van processen gevraagd. Het is aan de Opdrachtnemer om tot een indeling in Documenten te komen ((deel)projectplannen, procesbeschrijvingen, werkinstructies).

Het projectmanagementplan is een Document dat wel concreet wordt geëist door de Opdrachtgever. In het projectmanagementplan wordt onder andere beschreven op welke wijze kwaliteitsmanagement wordt toegepast en hoe daarbij wordt aangesloten op het gecertificeerde kwaliteitsmanagementsysteem van de Opdrachtnemer. Het projectmanagementplan vormt de basis voor alle procesbeschrijvingen van de Opdrachtnemer. Het kan worden aangevuld met onderliggende plannen. Voor het beschrijven van processen kan de Opdrachtnemer gebruik maken van zijn standaard procesbeschrijvingen conform zijn gecertificeerde kwaliteitsmanagementsystemen.

1.4 Ter kennis, ter Acceptatie of ter toetsing

Zowel kwaliteitsmanagement op basis van de ISO-9001 als de UAV-GC 2005 brengen met zich mee dat de plannen van de Opdrachtnemer actueel worden gehouden en door hem worden nageleefd.

In deze Vraagspecificatie Proces wordt verlangd dat de Opdrachtnemer Documenten ter kennis brengt van de Opdrachtgever. Hiermee wordt aangesloten bij artikel 3 lid 1 sub (f) Basisovereenkomst, waarin is geregeld dat Documenten die aan de Opdrachtgever ter kennis worden gebracht, onderdeel worden van de Overeenkomst. In deze Vraagspecificatie Proces is geen onderscheid gemaakt in "ter kennis", "ter Acceptatie" of "ter toetsing" voorleggen. Dit onderscheid wordt geregeld in annex III Acceptatieplan of annex IV Toetsingsplan Ontwerpwerkzaamheden. Uit die annexen blijkt in welke mate de Opdrachtgever betrokken wil zijn in de verdere afhandeling van de Documenten die "ter kennis" worden gevraagd in deze Vraagspecificatie Proces. Is een Document, dat ter kennis moet worden gebracht, niet opgenomen in annex III Acceptatieplan of annex IV Toetsingsplan Ontwerpwerkzaamheden, dan wordt dat Document slechts ter kennis gebracht van de Opdrachtgever, wat dan vergelijkbaar is met het melden aan of informeren van de Opdrachtgever.

1.5 Contractbeheersingsfilosofie

Gegeven het feit dat de Opdrachtnemer kwaliteitsmanagement toepast, kan en wenst de Opdrachtgever hier gebruik van te maken bij het beheersen van het contract (de Overeenkomst). De Opdrachtgever heeft een eigen verantwoordelijkheid bij de realisatie van het Werk. De Opdrachtgever richt zich op de beoordeling van het functioneren van het kwaliteitsmanagementsysteem van de Opdrachtnemer. Dat moet in beginsel het vertrouwen geven dat het Werk en de Werkzaamheden aan de gestelde eisen zullen gaan voldoen. Om dit vertrouwen op te bouwen en te bevestigen zet de Opdrachtgever een mix van maatregelen in, bestaande uit interactie (samenwerking), toetsing en interventie. De maatregelen worden op basis van het risicoregister ingezet. Voor het toetsen maakt de

Opdrachtgever gebruik van een mix van systeem-, proces- en producttoetsen. Deze werkwijze noemt de Opdrachtgever: Systeemgerichte Contract Beheersing (SCB).

1.6 Leeswijzer

In de hoofdstukindeling is voor een zekere hiërarchische structuur gekozen waarbij in hoofdstuk 2 eisen aan projectmanagement en kwaliteitsmanagement zijn verwoord. Direct aansluitend zijn in hoofdstuk 3 de eisen geformuleerd met betrekking tot projectbeheersingsprocessen. In de volgende hoofdstukken 4, 5 en 6 komen de processen omgevingsmanagement, technisch management en inkoopmanagement aan bod.

De eisen zijn zoveel mogelijk geformuleerd volgens een vast patroon met topeisen en onderliggende eisen. Voor de eenduidigheid zijn eisen voorzien van een ID-nummer bestaande uit twee beginletters die duiden op het proces waarop de eis betrekking heeft en een volgnummer. Deze twee beginletters zijn overigens in de hoofdstuk- en paragraaftitels tussen haakjes vermeld, zodat in de inhoudsopgave het ID-nummer makkelijk terug te vinden is. Per eis is tevens een relatie aangegeven met één of meer bovenliggende eisen.

ID-nummer	Omschrijving eis / bepaling	Bovenliggende eis
XX100	<i>De Opdrachtnemer dient ...</i>	XX010

Naast de eisen zijn er bepalingen opgenomen waaruit niet direct een verplichting voortvloeit voor de Opdrachtnemer anders dan dat de Opdrachtnemer rekening dient te houden met wat is bepaald. Het identificatienummer wordt dan voorafgegaan door "B-" van "Bepaling".

1.7 Verwijzing naar normen

Indien in de Overeenkomst wordt verwezen naar normen etc. of fabricaten etc. als bedoeld in de Aanbestedingswet, wordt deze verwijzing geacht vergezeld te gaan van de woorden "of gelijkwaardig".

2 Projectmanagement (PM)

PM010	De Opdrachtnemer dient zijn Werkzaamheden te managen (plannen, organiseren, bewaken, beheersen, rapporteren en corrigeren), zodanig dat het Werk wordt gerealiseerd conform de uit de Overeenkomst voortvloeiende eisen.	Geen
-------	--	------

2.1 Opstellen van een projectmanagementplan (PM)

PM100	De Opdrachtnemer dient de beschrijving van zijn projectmanagementsysteem in een projectmanagementplan, waarmee de Opdrachtnemer bewerkstelligt dat de Werkzaamheden worden gemanaged, ter kennis te brengen van de Opdrachtgever.	PM010
-------	---	-------

B-PM110	De Opdrachtnemer mag het projectmanagementplan opdelen in onderliggende plannen (procesbeschrijvingen).	PM100
---------	---	-------

PM120	<p>De Opdrachtnemer dient in zijn projectmanagementplan ten minste de volgende onderwerpen specifiek voor de opdracht te beschrijven:</p> <ol style="list-style-type: none"> 1. de projectdoelstelling(en); 2. de projectmanagementsturing; 3. de samenwerkingsafspraken; 4. de structuur van het toe te passen projectmanagementsysteem met de onderlinge samenhang van de processen; 5. de processen, gebruikmakende van procesbeschrijvingen conform het(de) gecertificeerde kwaliteitsmanagementsysteem(en), waarbij ten minste invulling wordt gegeven aan de in de Overeenkomst gestelde proceseisen en waarmee de Opdrachtnemer aantoont dat deze processen het vermogen hebben om het beoogde resultaat te bereiken; 6. de wijze waarop de Opdrachtnemer kwaliteitsmanagement toepast in het projectmanagementsysteem en de onderliggende processen (kwaliteitsplan als bedoeld in § 19 UAV-GC 2005); 7. de wijze waarop de Opdrachtnemer integraal veiligheidsmanagement waarborgt; 8. de uit te werken (onderliggende) plannen; 9. de projectorganisatie waarin ten minste de leidinggevende functies en sleutelfuncties zijn weergegeven met hun taken, verantwoordelijkheden en bevoegdheden; 10. de decompositie, op hoofdlijnen, van de Werkzaamheden in een Work Breakdown Structure (WBS). 	PM100
-------	--	-------

2.2 Toepassen kwaliteitsmanagement (KM)

KM010	De Opdrachtnemer dient klanttevredenheid te waarborgen door te voldoen aan de verplichtingen voortvloeiende uit de	PM010
-------	--	-------

Overeenkomst en te streven naar het invullen van de met de Opdrachtgever afgestemde verwachtingen.

KM020	Het projectmanagementsysteem, inclusief zijn onderliggende processen, dient gebaseerd te zijn op het kwaliteitsmanagement-systeem, of in geval van een combinatie eventueel meerdere kwaliteitsmanagementsystemen, dat is (die zijn) gecertificeerd door een daartoe geaccrediteerde certificatie-instelling op basis van de vigerende versie van de norm NEN-EN-ISO 9001.	PM100 KM010
KM030	De Opdrachtnemer dient het projectmanagementsysteem met geplande tussenpozen te beoordelen, om te bewerkstelligen dat dit bij voortduring geschikt, passend en doeltreffend is.	KM020
KM040	De Opdrachtnemer dient te meten, te analyseren en te verbeteren zodanig dat het projectmanagementsysteem doeltreffend functioneert.	KM030
KM050	De Opdrachtnemer dient negatieve bevindingen en tekortkomingen die door de Opdrachtgever zijn geconstateerd en gemeld aan de Opdrachtnemer, af te handelen op gelijke wijze als afwijkingen die door de Opdrachtnemer zijn geconstateerd.	KM020
KM060	De Opdrachtnemer dient de Opdrachtgever te allen tijde medewerking te verlenen om een audit, systeem-, proces- of producttoets te (laten) verrichten en de hiervoor benodigde Documenten en informatie te leveren. Hierbij heeft de Opdrachtgever de bevoegdheid om te allen tijde alle bouw- en werkterreinen, materieel, fabrieken, werkplaatsen en loodsen van de Opdrachtnemer, zelfstandige hulppersonen en leveranciers, te betreden waar Werkzaamheden ten behoeve van de Overeenkomst worden verricht en zich daarbij te doen vergezellen door derden of deskundigen.	IN010

2.3 Toepassen integraal veiligheidsmanagement (IV)

IV010	De Opdrachtnemer dient de Werkzaamheden te verrichten, zodanig dat de Werkzaamheden en resultaten van Werkzaamheden op een veilige en gezonde wijze verricht en gerealiseerd worden en het Werk veilig en gezond gebruikt, onderhouden en te zijner tijd gesloopt kan worden.	PM010
IV020	De Opdrachtnemer dient zijn beschrijving van het proces integraal veiligheidsmanagement, waarmee ten minste invulling wordt gegeven aan de veiligheidsdomeinen welke nader zijn toegelicht in bijlage B "Integraal Veiligheidsplan" bij deze Vraagspecificatie Proces, ter kennis te brengen van de Opdrachtgever.	IV010 PM120
IV030	De beschrijving van het proces integraal veiligheidsmanagement dient, ten aanzien van het veiligheidsdomein arbeidsveiligheid, gebaseerd te zijn op het veiligheidsmanagementsysteem (veiligheidssysteem als bedoeld in § 12 lid 2 UAV-GC 2005) van de Opdrachtnemer of in geval van een combinatie een samenhangende en afgestemde	IV020

procesbeschrijving gebaseerd op eventueel meerdere veiligheidsmanagementsystemen.

IV050	De Opdrachtnemer dient op te treden als enig zaakwaarnemer en als enig vertegenwoordiger voor de Opdrachtgever waar het gaat om het zekeren van alle maatregelen en verplichtingen die vereist zijn op basis van de Arbeidsomstandighedenwet en -regelgeving.	IV010
IV060	De Opdrachtnemer dient alle ernstige ongevallen terstond ter kennis te brengen van de Opdrachtgever.	IV010 IN010
IV070	De Opdrachtnemer dient per veiligheidsincident en bijna-ongeval één of meer van onderstaande basisrisicofactoren toe te kennen: 1. materiaal en middelen; 2. ontwerp; 3. onderhoud; 4. procedures; 5. omgevingsfactoren; 6. orde en netheid; 7. strategische doelstellingen; 8. communicatie; 9. organisatie; 10. training / opleiding; 11. beschermingsmiddelen.	IV010 IN110
IV080	De Opdrachtnemer dient de volgende gegevens over arbeidsongevallen te registreren: 1. het aantal arbeidsongevallen in het kader van de Overeenkomst waarbij sprake is van verzuim van ten minste 1 werkdag en 2. het aantal in het kader van de Overeenkomst gewerkte uren door alle (zelfstandige) hulppersonen van de Opdrachtnemer.	IV010
2.3.1 <i>Beschrijven van calamiteitenmanagement</i>		
IV100	De Opdrachtnemer dient de beschrijving van de processen met betrekking tot calamiteiten, waarmee de Opdrachtnemer bewerkstelligt dat de gevolgen van een eventuele calamiteit tot een minimum beperkt worden, ter kennis te brengen van de Opdrachtgever.	IV010 PM120
IV110	De Opdrachtnemer dient ten minste het volgende te beschrijven: 1. geïdentificeerde mogelijke calamiteiten (scenario's); 2. de relatie met incidentmanagement voor zover van toepassing; 3. het tijdig signaleren van calamiteiten; 4. instructies over hoe te handelen bij calamiteiten; 5. coördinatie van Werkzaamheden tijdens calamiteiten, inclusief aangewezen hulpverleners en coördinatoren; 6. eventuele acties ter voorkoming van escalatie en het beperken van vervolgschade; 7. de bereikbaarheid voor hulpverleningsdiensten; 8. de wijze van hulpverlening;	IV100

9. de beschikbaarheid van materiaal en materieel;
10. communicatie met de Opdrachtgever en weg- en vaarwegbeheerders;
11. door de Opdrachtnemer te nemen maatregelen in geval van calamiteiten;
12. communicatie over het calamiteitenmanagement met alle betrokkenen;
13. training van hulpverleners en coördinatoren;
14. geplande oefeningen;
15. afstemming met de Opdrachtgever en zelfstandige hulppersonen, waarbij deze betrokkenen zich aantoonbaar gecommitteerd hebben aan die afstemming.

2.3.2 *Opstellen integraal veiligheidsdossier*

IV200	De Opdrachtnemer dient het door de Opdrachtgever ter beschikking gestelde integraal veiligheidsdossier actueel te houden.	IV010
IV210	<p>Het integraal veiligheidsdossier:</p> <ol style="list-style-type: none"> 1. dient ten minste te omvatten de informatie met betrekking tot integrale veiligheidsaspecten dan wel verwijzingen daarnaar ten aanzien van: <ol style="list-style-type: none"> a. vastgestelde risico's; b. beheersmaatregelen; c. ontwerpkeuzes; d. verificatie en validatieresultaten; e. as-built gegevens; f. overblijvende integrale veiligheidsrisico's voor beheer en onderhoud; g. overige relevante informatie; 2. dient ten minste te voldoen aan de verplichtingen voortvloeiende uit artikel 2.30 sub c Arbeidsomstandighedenbesluit. 	IV200

2.3.3 *Machineveiligheid (MV)*

[MV010	<p>De Opdrachtnemer dient in het kader van de richtlijn 2006/42/EG (Machinerichtlijn) de rol van fabrikant op zich te nemen en is daarbij verantwoordelijk dat onderdelen van het Werk, die in het kader van de richtlijn 2006/42/EG (Machinerichtlijn) als machine zijn te duiden, waaronder ten minste:</p> <ol style="list-style-type: none"> 1. Inspectiewagens onderzijde brug, voldoen aan alle van toepassing zijnde Europese productrichtlijnen. 	IV010]
MV020	De Opdrachtnemer dient de beschrijving van zijn Werkzaamheden met betrekking tot machineveiligheid, waarmee de Opdrachtnemer bewerkstelt dat de veiligheid en gezondheid van hulppersonen en gebruikers is gewaarborgd, ter kennis te brengen van de Opdrachtgever.	IV020 PM120

MV030	<p>De Opdrachtnemer dient ten minste het volgende te beschrijven:</p> <ol style="list-style-type: none"> 1. de onderdelen van het Werk die in het kader van de richtlijn 2006/42/EG (Machinerichtlijn) als machine zijn te duiden; 2. de Werkzaamheden die benodigd zijn om te voldoen aan richtlijn 2006/42/EG (Machinerichtlijn); 3. een opsomming van de in te zetten hulppersonen met hun taken, verantwoordelijkheden, bevoegdheden, kwalificaties en ervaring met betrekking tot machineveiligheid. 	MV020
MV040	<p>De Opdrachtnemer dient in het kader van de richtlijn 2006/42/EG (Machinerichtlijn) de risicobeoordeling, waarmee bewerkstelligd wordt dat machines worden ontworpen die veilig zijn voor hun bedoelde gebruik, uit te voeren conform de NEN-EN-ISO 12100 en ter kennis te brengen van de Opdrachtgever.</p>	MV020 OW110
MV050	<p>De Opdrachtnemer dient ten aanzien van de risicobeoordeling inzake machineveiligheid een risico schatting uit te voeren op basis van NPR-ISO/TR 14121-2 (Safety of machinery – Risk assessment – Part 2), hoofdstuk 6.5 'Hybrid Tool'.</p>	MV040 RM110
MV060	<p>De Opdrachtnemer dient voor de risicobeoordeling dezelfde opbouw toe te passen conform bijlage C "Format Risicobeoordeling" bij deze Vraagspecificatie Proces.</p>	MV040
MV070	<p>De Opdrachtnemer dient de Werkzaamheden met betrekking tot de realisatie van de besturingstechnische veiligheidsfuncties zodanig in te richten dat wordt voldaan aan de NEN-EN-IEC 62061.</p>	MV020
<p>2.3.4 <i>Bedrijfsvoering elektrische installaties (EI)</i></p>		
EI010	<p>De Opdrachtnemer dient te zorgen voor een adequate Bedrijfsvoering van Elektrische Installaties (BEI), conform de NEN-EN 50110, NEN 3140, NEN 3840, en de bijlagen D "NEN 3140 Veiligheidshandboek Rijkswaterstaat", (bijlage D) "NEN 3140 Veiligheidshandboek Rijkswaterstaat addendum" en Bijlage Q "NEN 3840 Veiligheidshandboek Rijkswaterstaat" bij deze Vraagspecificatie Proces.</p>	IV010 IA010
EI030	<p>De Opdrachtnemer dient een werkplan Bedrijfsvoering van Elektrische Installaties (Werkplan-BEI) op te stellen en actueel te houden als onderdeel van het Integrale Veiligheidsdossier. Het werkplan dient te worden opgesteld conform bijlage B van bijlage D "NEN 3140 Veiligheidshandboek Rijkswaterstaat" en bijlage B van bijlage Q "NEN 3840 Veiligheidshandboek Rijkswaterstaat" bij deze Vraagspecificatie Proces.</p>	EI010 IV210
EI040	<p>Indien anderen dan hulppersonen van de Opdrachtnemer werkzaamheden verrichten binnen het werkterrein van de Opdrachtnemer, dan dient de Opdrachtnemer aan hen conform het werkplan BEI instructies te geven voor het veilig verrichten van hun werkzaamheden.</p>	EI010

2.4 Interactie tussen de Opdrachtgever en de Opdrachtnemer (IN)

IN010 De Opdrachtnemer dient bij te dragen aan een effectieve informatie-uitwisseling met de Opdrachtgever, zodanig dat beide partijen juist en tijdig zijn geïnformeerd. PM010

IN020 De voertaal in woord en geschrift dient de Nederlandse taal te zijn. IN010

2.4.1 Opstellen voortgangsrapportage

IN100 De Opdrachtnemer dient per termijn (zie B-FM300) een voortgangsrapportage op te stellen en deze uiterlijk op de vijfde dag na afloop van de betreffende termijn ter kennis te brengen van de Opdrachtgever. IN010

IN110 De Opdrachtnemer dient de hierna volgende inhoudsopgave van de voortgangsrapportage nader af te stemmen met de Opdrachtgever. IN100

1. Projectmanagement:
 - a. voortgang op de projectdoelstellingen;
 - b. te nemen besluiten door en/of acties van de Opdrachtgever;
 - c. stand van zaken integrale veiligheid: alle relevante ontwikkelingen met betrekking tot integrale veiligheidsrisico's en de beheersing daarvan, inclusief de veiligheidsincidenten, waaronder cybersecurity, en bijna-ongevallen met hun basisrisicofactoren uit de voorgaande termijn;
 - d. de geregistreerde gegevens conform eis IV080.
2. Projectbeheersing:
 - a. overzicht en status van (voorstellen tot) Wijzigingen van de initiële Overeenkomst;
 - b. het kritieke pad, wijzigingen van het kritieke pad en impact hiervan op de planning;
 - c. een actuele doorgerekende planning met een standlijn, die de voortgang van de planning weergeeft ten opzichte van de laatst geaccepteerde planning;
 - d. onderbouwing met beheersmaatregelen van de haalbaarheid van de start- en/of einddata van betaalposten;
 - f. verbeteracties ten aanzien van de door de Opdrachtgever geconstateerde tekortkomingen;
 - g. top risico's inclusief beheersmaatregelen en status van implementatie;
 - h. overzicht en status Documenten in de acceptatieprocedure;
 - i. tewerkstelling van vreemdelingen (Wav);
 - j. status van initiatieven op het gebied van energieverbruik, energiereductie, communicatie en CO2-reductie in het kader van de bij inschrijving aangeboden CO2-reductieambitie;
 - k. de MKI-waarde zoals beschreven in "Protocol berekenen en aantonen MKI-waarde" dat als bijlage E bij deze Vraagspecificatie Proces is gevoegd;

- I. Kwesties inzake arbeidsvoorwaardelijke bepalingen.
3. Omgevingsmanagement:
 - a. overzicht van knelpunten met betrekking tot omgevingsmanagement;
 - b. voorziene communicatie met derden;
 - c. alle klachten en maatregelen uit de voorgaande termijn.
4. Technisch management:
 - a. overzicht van knelpunten in ontwerp, uitvoering en onderhoud;
 - b. overzicht van overbeladen (motor)voertuigen op basis van registratie;
 - c. overzicht van afgevoerde vrijgekomen materialen, met onder andere aard, hoeveelheid, herkomst en bestemming.
5. Inkoopmanagement:
 - a. nader te bepalen.

2.4.2 *Overleggen met de Opdrachtgever*

B-IN200	De Opdrachtgever organiseert één of meerdere overleggen per termijn, waarbij eenmaal per termijn (zie B-FM300) de voortgangsrapportage wordt besproken.	IN010
IN210	De Opdrachtgever en de Opdrachtnemer organiseren samen een Project-Start-Up (PSU) en eventueel Project-Follow-Up's (PFU's).	IN010
B-IN220	De Opdrachtgever organiseert direct na opdrachtverlening een overleg waarin veiligheidsdocumenten formeel worden overgedragen en integrale veiligheidsrisico's en beheersmaatregelen worden besproken.	IN010
B-IN230	De Opdrachtgever organiseert periodiek besprekingen met de Opdrachtnemer in het kader van en ten behoeve van prestatietmeten als opgenomen in de bij de Vraagspecificatie gevoegde annex XVI Prestatietmeten.	IN010

3 Projectbeheersing (PB)

PB010	De Opdrachtnemer dient zijn Werkzaamheden te beheersen op de projectbeheersaspecten (waaronder ten minste scope, tijd, geld, risico's, informatie, organisatie, kwaliteit, veiligheid en milieu), zodanig dat het Werk wordt gerealiseerd conform de uit de Overeenkomst voortvloeiende eisen.	PM010
-------	--	-------

3.1 Scopemanagement (SM)

SM010	De Opdrachtnemer dient de Werkzaamheden met betrekking tot scopemanagement te verrichten, zodanig dat de scope van het Werk en de Werkzaamheden wordt beheerst.	PB010
-------	---	-------

3.1.1 *Opstellen objectenboom en Work Breakdown Structure*

SM100	De Opdrachtnemer dient een objectenboom en een Work Breakdown Structure (WBS) op te stellen.	SM010
-------	--	-------

SM110	De WBS dient ten minste een hiërarchische structuur van activiteiten en werkpakketten (een samenstel van activiteiten) als ook een eenduidige relatie met de objecten in de objectenboom zichtbaar te maken.	SM100
-------	--	-------

3.2 Planningsmanagement (PL)

PL010	De Opdrachtnemer dient de Werkzaamheden met betrekking tot planningsmanagement te verrichten, zodanig dat de Werkzaamheden en afstemming daarover met de Opdrachtgever en de door hem geplande activiteiten in de tijd worden beheerst en dat het Werk uiterlijk op de gestelde opleverdatum en eventueel gestelde mijlpaaldata wordt gerealiseerd.	PB010
-------	---	-------

3.2.1 *Opstellen van een planning*

PL100	De Opdrachtnemer dient een planning op te stellen en ter kennis te brengen van de Opdrachtgever.	PL010
-------	--	-------

PL110	De planning dient ten minste zichtbaar te maken: <ol style="list-style-type: none"> 1. de WBS met werkpakketten en activiteiten die reëel zijn uitgezet in de tijd; 2. het samenstel van werkpakketten en activiteiten in een gesloten netwerk met hiërarchische niveaus, welke bijdragen aan projectsturing, fasering en uitvoering; 	PL100
-------	---	-------

3. relevante afstemming met de Opdrachtgever zichtbaar te maken (bijvoorbeeld acceptatietermijnen, communicatietermijnen, faseringen, buitendienststellingen, stremmingen, tijdelijke voorzieningen);
4. de begin- en einddatum van de betaalposten zichtbaar te maken, waarbij de doorlooptijd van een betaalpost wordt bepaald door het kritieke pad van die betaalpost, met een speling van 0 (nul) werkdagen;
5. kritieke pad(en), met een speling van 0 (nul) werkdagen;
6. maatregelen uit het risicodossier welke activiteiten vormen die bijdragen aan het halen van de planning;
7. afhankelijkheden met nevenwerkzaamheden.

PL120	De Opdrachtnemer dient op nader af te stemmen momenten de planning in nader af te stemmen lay-out en bewerkbare digitale vorm, alsmede als pdf-bestand, ter kennis te brengen van de Opdrachtgever.	PL100
-------	---	-------

3.3 Financieel management (FM)

FM010	De Opdrachtnemer dient de Werkzaamheden met betrekking tot financieel management te verrichten, zodanig dat betalingen in verhouding staan tot de Werkzaamheden en resultaten van Werkzaamheden.	PB010
B-FM020	In aanvulling op artikel 14 Basisovereenkomst en § 33 UAV-GC 2005 gelden de eisen en bepalingen in deze paragraaf inzake de betalingsregeling.	FM010
B-FM030	Met "opdrachtsom" wordt in deze betalingsregeling bedoeld het totaalbedrag als genoemd in artikel 2 lid 4 Basisovereenkomst.	FM010

3.3.1 *Onderbouwen opdrachtsom*

FM100	De Opdrachtnemer dient een Staat van ontleding van de opdrachtsom ter kennis te brengen van de Opdrachtgever.	FM010
FM110	De Staat van ontleding van de opdrachtsom dient uit te gaan van de Concept staat van ontleding van de inschrijvingsom als onderdeel van de Aanbieding.	FM100
FM120	De Opdrachtnemer dient tevens een detailbegroting ter kennis te brengen van de Opdrachtgever	FM110
FM130	In de detailbegroting dient ten minste te zijn aangegeven: <ol style="list-style-type: none"> 1. directe kosten, bouwkosten, per post van de Staat van ontleding van de opdrachtsom uitgesplitst naar: <ol style="list-style-type: none"> a. hoeveelheden met bijbehorende eenheden; 	FM120

- b. per eenheid de productienorm, bestaande uit manuren, materieel en materiaal (indien van toepassing verdeeld naar dag-, nacht- en weekendwerk);
- c. eenheidsprijzen voor manuren, materieel en materiaal (indien van toepassing verdeeld naar dag-, nacht- en weekendwerk);
- 2. directe kosten, engineeringkosten:
 - a. nadere uitsplitsing van de engineeringkosten in aanbestedingsfase in functies met uurtarieven en aantal uren;
 - b. nadere uitsplitsing van de voorontwerp engineeringkosten in functies met uurtarieven en aantal uren;
 - c. nadere uitsplitsing van de definitief ontwerp engineeringkosten in functies met uurtarieven en aantal uren;
 - d. nadere uitsplitsing van de uitvoeringsontwerp engineeringkosten in functies met uurtarieven en aantal uren;
 - e. nadere uitsplitsing van de engineeringkosten voor site engineering en as-built in functies met uurtarieven en aantal uren;
 - f. nadere uitsplitsing van de overige engineeringkosten (onderzoeken, e.d.);
- 3. indirecte kosten, uitsplitsing van hieronder genoemde kostenposten conform bijlage III Standaard Systematiek voor kostenramingen (SSK 2010):
 - a. nadere uitsplitsing van eenmalige kosten;
 - b. nadere uitsplitsing van de algemene bouwplaatskosten;
 - c. nadere uitsplitsing van de uitvoeringskosten in personele (functies met uurtarieven en aantal uren) en niet personele kosten;
 - d. nadere uitsplitsing van de projectmanagementkosten (incl. staf/koepel) in functies met uurtarieven en aantal uren;
 - e. opslagpercentage voor algemene kosten;
 - f. opslagpercentage voor winst;
 - g. opslagpercentage voor risico.

FM140	De uitsplitsing voor een post moet sluiten op het bedrag dat voor die post is opgenomen in de Staat van ontleding van de opdrachtsom.	FM130
FM150	De in de Staat van ontleding van de opdrachtsom en de detailbegroting op te nemen bedragen, hoeveelheden, productienormen, prijzen e.d. dienen realistisch te zijn en in redelijke verhouding te staan tot aard en omvang van de te verrichten Werkzaamheden.	FM110 FM130
B-FM160	De Opdrachtgever is gerechtigd te verlangen dat de bedragen, hoeveelheden, productienormen, prijzen e.d. vermeld in de Staat van ontleding van de opdrachtsom en/of de in de detailbegroting worden aangepast, zonder dat de opdrachtsom wordt gewijzigd.	FM150
B-FM170	Afwijkingen van in de Staat van ontleding van de opdrachtsom en/of de detailbegroting vermelde bedragen, hoeveelheden, normen, prijzen e.d. geven de Opdrachtnemer of de Opdrachtgever geen enkel recht op verrekening, kostenvergoeding of schadevergoeding.	FM110 FM130

FM180 De Opdrachtnemer dient bij Wijzigingen overeenkomstig de §§ 14, 15 en 45 UAV-GC 2005 en bij de berekening van aanspraken van de Opdrachtnemer op grond van § 44 UAV-GC 2005 de in de detailbegroting opgenomen en van toepassing zijnde bedragen, hoeveelheden, normen, prijzen, functies, uurtarieven, e.d. en opslagpercentages te hanteren, tenzij dit gegeven de aard van die Wijzigingen of aanspraak tot een onredelijke uitkomst zou leiden. FM010

3.3.2 *Opstellen termijnstaat*

FM200 De Opdrachtnemer dient een termijnstaat op te stellen conform het onderstaande format en ter kennis te brengen van de Opdrachtgever. FM010

TERMIJNSTAAT			
Betaalpost	Financiële waarde van de betaalpost	Geplande startdatum Werkzaamheden van betaalpost	Geplande einddatum Werkzaamheden van betaalpost
Door de Opdrachtgever geprecodeerde betaalpost(en)			
Ontwerpwerkzaamheden	€ ...	Datum van opdrachtverlening	Moment waarop voor Ontwerpwerkzaamheden is voldaan aan eis VV160
Afleverdossiers	€ ... 3% van de opdrachtsom excl. de stelpost	Aflevering eerste afleverdossier door de Opdrachtnemer	Acceptatie laatste afleverdossier
Opleverdossier	€ ... 2% van de opdrachtsom excl. de stelpost	Acceptatie opleverdossier	Acceptatie opleverdossier
<Vul geprecodeerde betaalpost in>	<Vul percentage of bedrag in>		
Stelpost	€ 70.000,--	n.v.t.	n.v.t.
Door de Opdrachtnemer benoemde betaalpost(en)			
...	€
...	€
...	€
Opdrachtsom:	€ ...		

Format termijnstaat

Beschrijving van de door de Opdrachtgever geprecodeerde betaalposten	
<Vul betaalpost in>	<Vul korte beschrijving van de betaalpost in>

FM210 De Opdrachtnemer dient in de termijnstaat, naast de door de Opdrachtgever geprecodeerde betaalposten, maximaal 12 betaalposten te benoemen. FM200

FM240 Een door de Opdrachtnemer benoemde betaalpost dient te bestaan uit een werkpakket of logisch samenstel van werkpakketten conform de WBS met als resultaat één of meerdere blijvende onderdelen van het Werk. FM200

FM250 De Opdrachtnemer dient bij iedere betaalpost een korte beschrijving van de daaronder ressorterende Werkzaamheden en het resultaat van Werkzaamheden te voegen. FM200
FM240

FM260 De financiële waarde van de door de Opdrachtnemer te beprijsen betaalposten, zijnde de betaalposten waarvan de financiële waarde niet is geprecodeerd door de Opdrachtgever, dient in redelijke verhouding te staan tot de som van de directe kosten en de gerelateerde eenmalige kosten, gemoeid met de Werkzaamheden en resultaten van Werkzaamheden die behoren tot het (de) betreffende werkpakket(ten). FM200

FM270 De Opdrachtnemer dient alle overige kosten (waaronder algemene eenmalige kosten, tijdgebonden kosten (waaronder uitvoeringskosten) en toeslagen (waaronder bijdragen, algemene kosten, winst en risico (AKWR))) naar rato van de som van de directe kosten en de gerelateerde eenmalige kosten, te verdelen over de betaalposten waarvan de financiële waarde niet is geprecodeerd door de Opdrachtgever. FM200
FM260

FM280 De som van de financiële waarden van alle betaalposten dient gelijk te zijn aan de opdrachtsom. FM200
FM260

FM290 Indien een voorstel als bedoeld in § 15 lid 3 UAV-GC 2005 of een prijsaanbieding als bedoeld in § 45 lid 2 UAV-GC 2005, financiële consequenties heeft en/of consequenties voor de begin- en/of einddatum van een betaalpost, dan dient de Opdrachtnemer tevens een gewijzigde termijnstaat ter kennis te brengen van de Opdrachtgever. Hierbij blijft het gestelde in B-FM330 onverkort van kracht. FM270
FM200

3.3.3 *Betaling*

B-FM300 De betaling van de opdrachtsom, verminderd met het bedrag van de eventuele stelpost, geschiedt in termijnen, waarbij een termijn een periode is van 4 aaneengesloten weken. FM200

B-FM310 De eerste termijn eindigt op de vierde maandag na de datum van opdrachtverlening om 00.00 uur. B-FM300

B-FM320	De grootte van het bedrag per termijn, verder genoemd het termijnbedrag, wordt bepaald aan de hand van de geaccepteerde termijnstaat.	B-FM300
B-FM330	De financiële waarde van een betaalpost (met uitzondering van een eventuele stelpost) wordt, in het kader van de betalingsregeling, lineair verdeeld over de doorlooptijd van de betreffende betaalpost.	B-FM320
B-FM340	Een termijnbedrag wordt bepaald door de som van de financiële stand van de betaalposten op het moment van het verschijnen van een termijnbedrag, te verminderen met de som van de reeds eerder verschenen termijnbedragen.	B-FM320
B-FM350	Betaling van een stelpost geschiedt op afzonderlijke factuur onafhankelijk van termijnen, tegen overlegging van bewijsstukken.	B-FM300
B-FM360	Betaling van facturen die voldoen aan de in § 33 lid 6 UAV-GC 2005 genoemde eisen, vindt plaats binnen 30 dagen na ontvangst daarvan op het in de Basisovereenkomst genoemde adres.	B-FM300
B-FM370	De vergoeding van rente als bedoeld in § 42 lid 1 UAV-GC 2005 vindt plaats overeenkomstig artikel 6:119b Burgerlijk Wetboek en de Opdrachtnemer kan <u>geen</u> aanspraak maken op de verhoging van het percentage met 2 na het verstrijken van 14 dagen als genoemd in § 42 lid 2 UAV-GC 2005.	B-FM360

3.3.4 Opschorting van de betaling

B-FM400	De betaling van een geheel of een gedeelte van een termijnbedrag kan worden opgeschort.	FM200
B-FM410	Het opschorten van de betaling van het gehele termijnbedrag geschiedt door het bedrag van een prestatieverklaring, als bedoeld in § 33 UAV-GC 2005, op nul (€ 0,00) te stellen. Het bedrag van een prestatieverklaring wordt op nul (€ 0,00) gesteld, indien naar het oordeel van de Opdrachtgever een tekortkoming in de nakoming van Opdrachtnemers contractuele verplichtingen is geconstateerd, welke uiterlijk in de betreffende termijn aan de Opdrachtnemer is gemeld (conform § 20 lid 4, § 21 lid 10, § 22 lid 3 UAV-GC 2005) en welke voor het einde van de betreffende termijn niet is hersteld of op andere wijze afdoende is opgelost.	B-FM400
B-FM420	Als tekortkoming als bedoeld in de voorgaande bepaling wordt in ieder geval aangemerkt: <ol style="list-style-type: none"> 1. het niet hebben van een geaccepteerde termijnstaat; 2. het niet hebben van een geaccepteerde Staat van ontleding van de opdrachtsom of bijbehorende detailbegroting. 	B-FM410

- B-FM430 Het opschorten van de betaling van een gedeelte van een termijnbedrag geschiedt indien naar het oordeel van de Opdrachtgever een tekortkoming in de nakoming van Opdrachtnemers contractuele verplichtingen is geconstateerd, welke betrekking heeft op (uitsluitend) een betaalpost, welke uiterlijk in de betreffende termijn aan de Opdrachtnemer is gemeld (conform § 20 lid 4, § 21 lid 10, § 22 lid 3 UAV-GC 2005) en welke voor het einde van de betreffende termijn niet is hersteld of op andere wijze afdoende is opgelost. In dat geval wordt een prestatieverklaring afgegeven ter hoogte van het termijnbedrag conform de termijnstaat, verminderd met het termijnbedrag van de betreffende betaalpost. B-FM400
- B-FM440 De Opdrachtnemer heeft in geval van opschorting van betaling van een geheel of een gedeelte van een termijnbedrag geen recht op vergoeding van rente en indexering. B-FM400

3.4 Risicomanagement (RM)

- RM010 De Opdrachtnemer dient de Werkzaamheden met betrekking tot risicomanagement te verrichten, zodanig dat de kans van optreden dan wel het gevolg van ongewenste gebeurtenissen voor de Opdrachtnemer en waar mogelijk de Opdrachtgever wordt geminimaliseerd. PB010

3.4.1 Opstellen risicoregister

- RM100 De Opdrachtnemer dient een risicoregister op te stellen en actueel te houden. RM010
- RM110 De Opdrachtnemer dient in het risicoregister ten minste: RM100
1. de risico's zoals opgenomen in bijlage A "Risicolijst" bij deze Vraagspecificatie Proces op te nemen;
 2. de risico's zoals opgenomen in bijlage B "Integraal Veiligheidsplan" bij deze Vraagspecificatie Proces op te nemen;
 3. risico's te inventariseren en te analyseren;
 4. risico's te koppelen aan werkpakketten en risico-eigenaren;
 5. risico's te kwantificeren;
 6. beheersmaatregelen vast te stellen en te treffen;
 7. de beheersmaatregelen na uitvoering te evalueren.
- RM120 De Opdrachtnemer en de Opdrachtgever stemmen samen, op daartoe geëigende momenten, risico's en beheersmaatregelen af, met daarbij aandacht voor het treffen van beheersmaatregelen in relatie tot elkaars risico's. RM010
IN010

3.5 Vreemdelingen, arbeidsvoorwaarden en buitenlandse dienstverrichters

3.5.1 Voldoen aan de Wet arbeid vreemdelingen (AV)

AV010

Onder verwijzing naar § 11 UAV-GC 2005 wordt de Opdrachtnemer geacht bekend te zijn met hetgeen in de Wet arbeid vreemdelingen (Wav) bepaald is omtrent het verbod om vreemdelingen in Nederland arbeid te laten verrichten zonder tewerkstellingsvergunning, alsmede met de overige verplichtingen die uit de Wav voortvloeien.

PB010

De Opdrachtnemer leeft de bepalingen van de Wav na.
De Opdrachtnemer zorgt er tevens voor dat zijn zelfstandige hulppersonen op de bepalingen van de Wav gewezen worden en dat zij deze bepalingen naleven.
De aan de naleving verbonden gevolgen en kosten zijn voor rekening van de Opdrachtnemer.

Mede namens de Opdrachtgever houdt de Opdrachtnemer een administratie bij van alle op het werkterrein aanwezige vreemdelingen. Deze administratie voldoet aan artikel 15 van de Wav. Deze administratie bevat afschriften van de identiteitsbewijzen en zo nodig tewerkstellingsvergunningen van alle op het werkterrein aanwezige vreemdelingen.
De Documenten dienen, indien nodig, te worden geactualiseerd en dienen mede namens de Opdrachtgever door de Opdrachtnemer te worden bewaard.
De identiteit van de vreemdelingen dient mede namens de Opdrachtgever door de Opdrachtnemer te worden gecontroleerd. Dat deze controle heeft plaatsgevonden dient te blijken uit de administratie.

Ten behoeve van de administratie kan door de Opdrachtnemer gebruik worden gemaakt van elektronische middelen.

De Opdrachtnemer verleent de Opdrachtgever, dan wel door de Opdrachtgever aan te wijzen personen, op eerste verzoek toegang tot de bij de Opdrachtnemer aanwezige administratie.

De Opdrachtnemer toont de Opdrachtgever aan dat hij de bepalingen van de Wav naleeft.
Tijdens de uitvoering van de Werkzaamheden zal de Opdrachtgever toetsen op het aantoonbaar naleven door de Opdrachtnemer van de Wav alsmede op het aantoonbaar naleven van de verplichtingen, die de Opdrachtnemer namens de Opdrachtgever nakomt.

Bij elk overleg waarin de voortgangsrapportage als bedoeld in IN110 wordt besproken zorgt de Opdrachtnemer ervoor dat 'de tewerkstelling van vreemdelingen' wordt geagendeerd.

Bij welke overtreding dan ook van de Wav, geconstateerd door de Inspectie SZW of enig ander orgaan, komen boetes, die daaruit voor de Opdrachtgever voortvloeien, voor rekening van de Opdrachtnemer en vrijwaart de Opdrachtnemer de Opdrachtgever ter zake.

De Opdrachtgever zal deze boetes aan de Opdrachtnemer doorbelasten en de Opdrachtnemer zal deze op eerste verzoek aan de Opdrachtgever vergoeden dan wel zal de Opdrachtgever deze boetes verrekenen met de eerstvolgende (termijn)betaling(en) door de Opdrachtgever aan de Opdrachtnemer te doen, zonder dat deswege een ingebrekestelling nodig is.

3.5.2 *Arbeidsvoorwaardelijke bepalingen (AB)*

AB010	De Opdrachtnemer dient zich bij de uitvoering van de Overeenkomst te houden aan geldende wet- en regelgeving op het gebied van loontarieven en -betaling.	PB010
-------	---	-------

3.5.2.1. *Informatieplicht*

AB100	De Opdrachtnemer dient alle arbeidsvoorwaardelijke afspraken met betrekking tot (voldoening van) verschuldigd loon ten behoeve van (zelfstandige) hulppersonen op een inzichtelijke en toegankelijke wijze (loonadministratie) vast te leggen.	AB010
-------	--	-------

AB110	De Opdrachtnemer dient desgevraagd aan de Opdrachtgever onvoorwaardelijke toegang te verschaffen tot deze vastgelegde arbeidsvoorwaardelijke afspraken indien deze dit noodzakelijk acht in verband met het voorkomen van en/of de behandeling van een loonvordering aangaande verrichte arbeid ten behoeve van de Overeenkomst.	AB100
-------	--	-------

3.5.2.2. *Toetsen, controles, inwinnen van informatie*

AB200	De Opdrachtnemer dient desgevraagd onvoorwaardelijke medewerking te verlenen aan alle onderzoeken (waaronder controles, toetsen, audits en loonvalidaties) die bevoegde instanties en/of de Opdrachtgever noodzakelijk achten om voldoening van verschuldigd loon ten behoeve van (zelfstandige) hulppersonen te verifiëren. De Opdrachtnemer dient hiertoe desgevraagd onvoorwaardelijke toegang te verschaffen tot de bewaarplaats van de arbeidsvoorwaardelijke afspraken.	AB010
-------	---	-------

AB210	Indien de Opdrachtnemer bij de uitvoering van de Overeenkomst een zelfstandige hulppersoon wil betrekken, dan dient de Opdrachtnemer bij vakorganisaties en bij bevoegde instanties te informeren of deze beschikken over informatie aangaande geconstateerde onderbetaling door deze te betrekken zelfstandige hulppersoon. De Opdrachtnemer dient zijn bevindingen hiervan vast te leggen als onderdeel van de in AB100 genoemde arbeidsvoorwaardelijke afspraken.	AB010
-------	--	-------

AB220	De Opdrachtnemer dient een kopie van de Bouw ID-pas administratie ter kennis te brengen van de Opdrachtgever.	AB200
-------	---	-------

AB230 De Opdrachtnemer dient desgevraagd aan vakorganisaties toegang te verschaffen tot alle locaties waar ten behoeve van de uitvoering van de Overeenkomst Werkzaamheden worden verricht, indien deze zich op de hoogte willen stellen van de voldoening van verschuldigd loon ten behoeve van (zelfstandige) hulppersonen. AB010

3.5.2.3. *Verhaalsrecht van toegewezen loonvordering*

B-AB300 Indien de Opdrachtgever een ingevolge artikel 7:616b BW toegewezen loonvordering heeft voldaan en op de Opdrachtnemer verhaalt, dan dient de Opdrachtnemer deze op eerste aanzegging te voldoen, bij gebreke waaraan de Opdrachtgever gerechtigd is deze op de eerstvolgende betalingstermijn in te houden dan wel op andere wijze te verhalen. AB010

3.5.2.4. *Doorgeefverplichting ("kettingbeding")*

AB400 De Opdrachtnemer dient alle in voorgaande subparagrafen beschreven contractverplichtingen onverkort op te leggen aan alle zelfstandige hulppersonen. AB010

AB410 De Opdrachtnemer dient hierbij tevens te bedingen dat al deze zelfstandige hulppersonen alle in de voorgaande subparagrafen beschreven contractverplichtingen onverkort opnemen in afspraken die zij maken en/of contracten die zij aangaan ten behoeve van de uitvoering van de Overeenkomst. AB400

AB420 De Opdrachtnemer dient een centrale vastlegging van arbeidsvoorwaardelijke afspraken te beheren. De Opdrachtnemer dient daartoe te bedingen dat al zijn zelfstandige hulppersonen de vast te leggen arbeidsvoorwaardelijke afspraken voegen bij de door de Opdrachtnemer vastgelegde arbeidsvoorwaardelijke afspraken conform het hierin door de Opdrachtnemer gehanteerde format, zodat er voor de Overeenkomst één centrale vastlegging van arbeidsvoorwaardelijke afspraken ontstaat. AB100
AB400

3.5.2.5. *Procedure voor omgang met signalen over onderbetaling*

B-AB500 Indien de Opdrachtgever signalen ontvangt over onderbetaling bij de uitvoering van de Overeenkomst, dan spreekt de Opdrachtgever meteen de Opdrachtnemer hierop aan. AB010

B-AB510 De Opdrachtgever spant zich in om de ontvangen signalen over onderbetaling te laten valideren. Afhankelijk van de situatie kan de Opdrachtgever hiertoe vakorganisaties en/of bevoegde instanties om medewerking verzoeken. B-AB500

AB520 De Opdrachtnemer dient passende maatregelen te treffen die leiden tot B-AB510
afhandeling van de gesignaleerde onderbetaling. Hiertoe behoren
onder meer het medewerking verlenen aan het valideren van de
signalen, en de omgang met vakorganisaties en/of bevoegde
instanties.

3.5.3 Transnationale dienstverrichting (TD)

TD010	Onder verwijzing naar § 11 UAV-GC 2005 wordt de Opdrachtnemer geacht bekend te zijn met hetgeen in de Wet arbeid gedetacheerde werknemers in de Europese Unie (WagwEU) bepaald is omtrent transnationale dienstverrichting en arbeidsvoorwaarden van gedetacheerde werknemers.	PB010
TD020	Indien de Opdrachtnemer een eigen werknemer uit een EER-land of Zwitserland detacheert, zoals bedoeld in de WagwEU, naar Nederland, dan dient hij, bij het door hem voldoen aan de meldingsplicht ex artikel 8 Wet arbeid gedetacheerde werknemers in de Europese Unie (WagwEU), voor de Overeenkomst het e-mailadres johnfrostbrug@rws.nl door te geven aan het online Meldloket van de Inspectie SZW (ISZW).	TD010
TD030	Indien de ISZW of enig ander orgaan constateert dat er niet of niet tijdig is gemeld als bedoeld in artikel 8 WagwEU, dan komen boetes, die daaruit voor de Opdrachtgever voortvloeien, voor rekening van de Opdrachtnemer en vrijwaart de Opdrachtnemer de Opdrachtgever ter zake. De Opdrachtgever zal deze boetes aan de Opdrachtnemer doorbelasten en de Opdrachtnemer zal deze op eerste verzoek aan de Opdrachtgever vergoeden dan wel zal de Opdrachtgever deze boetes verrekenen met de eerstvolgende (termijn)betaling(en) door de Opdrachtgever aan de Opdrachtnemer te doen, zonder dat deswege een ingebrekestelling nodig is.	TD010

3.6 CO₂ reductie (CO)

CO010 De Opdrachtnemer dient de Werkzaamheden met betrekking tot CO₂ reductie te verrichten, zodanig dat CO₂ emissie wordt gereduceerd conform zijn Aanbieding. PM010

B-CO020 CO₂-ambitie CO010
De Opdrachtgever heeft als ambitie CO₂-emissie te reduceren bij de uitvoering van infrastructurele werken. Dat kan alleen door en met actieve inzet van marktpartijen. De Opdrachtgever heeft gekozen een kader te hanteren waarbij de marktpartijen, die invulling geven aan deze CO₂-ambitie tijdens uitvoering, een voordeel verkrijgen bij opdrachtverlening.

Het CO₂-ambitieniveau van de Opdrachtnemer is aangegeven op het inschrijvingsbiljet. Aan het gekozen CO₂-ambitieniveau hoeft pas invulling te worden gegeven na opdrachtverlening.

CO030	<p>De Opdrachtnemer dient, gedurende de looptijd van de Overeenkomst en ten minste jaarlijks, aan te tonen dat tijdens de verdere uitvoering aan ten minste het aangeboden CO₂-ambitieniveau is voldaan. Dit kan volgens twee methoden:</p> <ol style="list-style-type: none"> 1. door een CO₂-Bewust certificaat dat past bij het aangeboden CO₂-ambitieniveau ter kennis te brengen van de Opdrachtgever. Indien de Opdrachtnemer bestaat uit een samenwerkingsverband van bedrijven (combinatie), dient iedere deelnemer in dat samenwerkingsverband een CO₂-Bewust certificaat dat ten minste past bij het aangeboden CO₂-ambitieniveau ter kennis te brengen van de Opdrachtgever, of 2. door projectspecifieke bewijsstukken ter kennis te brengen van de Opdrachtgever, met inachtneming van de voorwaarden die zijn vermeld in de Aanbestedingsleidraad, dat de opdracht wordt uitgevoerd conform het aangeboden CO₂-ambitieniveau, met toepassing van de criteria zoals vermeld in de tabellen opgenomen in het document 'Handreiking Aanbesteden Versie 3.0, Het BPKV criterium CO₂-Prestatieladder voor aanbestedende diensten' (05-02-2016, Stichting Klimaatvriendelijk Aanbesteden & Ondernemen). De criteria zijn tevens opgenomen in "Ambitieniveau CO₂ reductie" bij de aanbestedingsleidraad. 	CO010
-------	---	-------

3.7 Milieukosten

DU010	<p>De Opdrachtnemer dient de beschrijving van zijn processen met betrekking tot het BPKV-criterium milieukosten (MKI-waarde), waarmee de Opdrachtnemer het vertrouwen geeft dat de aangeboden MKI-waarde op een betrouwbare en beheerste wijze wordt gerealiseerd, ter kennis te brengen van de Opdrachtgever.</p>	PM010 PM120
DU020	<p>De Opdrachtnemer dient de MKI-waarde te bepalen voor de energiedragers voor de uitvoering van het vast onderhoud en de voorgeschreven Activiteiten.</p>	DU010
DU030	<p>De procesbeschrijving en de berekening van de MKI-waarde dienen te voldoen aan de eisen zoals gesteld in "Protocol berekenen en aantonen MKI-waarde" dat als bijlage E bij deze Vraagspecificatie Proces is gevoegd.</p>	DU010 DU020
DU040	<p>De Opdrachtnemer dient de MKI-waarde te berekenen en daarbij gebruik te maken van de gegevens in "Protocol berekenen en aantonen MKI-waarde" versie 2.2D dat als bijlage E bij de Vraagspecificatie is gevoegd.</p>	DU020
DU050	<p>De Opdrachtnemer dient voor de berekening van de MKI-waarde een levensduur aan te houden van 1 jaar.</p>	DU020

DU060	De Opdrachtnemer dient bij oplevering de eindrapportage MKI-waarde ter kennis te brengen van de Opdrachtgever die ten minste de onderdelen bevat zoals beschreven in "Protocol berekenen en aantonen MKI-waarde" dat als bijlage E bij deze Vraagspecificatie Proces is gevoegd.	DU020 OP200
-------	--	----------------

4 Omgevingsmanagement (OM)

OM010	De Opdrachtnemer dient zijn Werkzaamheden te managen (plannen, organiseren, bewaken, beheersen, rapporteren en corrigeren), zodanig dat het Werk wordt gerealiseerd met minimale hinder voor de omgeving en optimaal past in zijn omgeving, conform de uit de Overeenkomst voortvloeiende eisen.	PM010
B-OM020	Onder hinder wordt verstaan: een negatieve beïnvloeding van de bereikbaarheid, leefbaarheid en/of veiligheid voor de omgeving.	OM010

4.1 Verkrijgen vergunningen, ontheffingen, beschikkingen en/of toestemmingen (VE)

VE010	De Opdrachtnemer dient de Werkzaamheden met betrekking tot het verkrijgen van vergunningen, ontheffingen, beschikkingen en/of toestemmingen (hierna te noemen vergunningen etc.) te verrichten, zodanig dat de voortgang van de Werkzaamheden niet wordt belemmerd.	OM010
-------	---	-------

4.1.1 Aanvragen en verkrijgen vergunningen etc.

VE100	De Opdrachtnemer dient de vergunningen etc. op eigen naam aan te vragen en draagt er zorg voor dat hij zelf vergunninghouder wordt.	VE010
VE110	Indien een vergunning etc. niet op naam van de Opdrachtnemer aangevraagd kan worden, dan dient de Opdrachtnemer een gemotiveerd verzoek in bij de Opdrachtgever voor het verkrijgen van een machtiging voor het aanvragen van de vergunning uit naam van de Opdrachtgever.	VE100
B-VE120	De Opdrachtgever reageert binnen uiterlijk 14 dagen op het ingediende verzoek tot machtiging.	VE110
VE130	De Opdrachtnemer dient de Opdrachtgever te informeren over de voortgang van aanvragen en verkrijgen van de vergunningen etc. waartoe een machtiging is verstrekt.	VE110
VE140	De Opdrachtnemer dient voor de vertegenwoordiging in en buiten rechte te zorgen bij eventuele bedenkingen, zienswijzen, bezwaren en/of beroepen alsmede bij voorlopige voorzieningen die door derden of door hemzelf worden ingediend tegen door hem aangevraagde vergunningen etc.	VE010
VE150	De Opdrachtnemer dient in dit kader alles te doen wat in zijn macht ligt om instandhouding van door hem aangevraagde vergunningen etc. te bewerkstelligen, tenzij de Opdrachtnemer, in het belang van het	VE140

Werk, zelf bedenkingen, zienswijzen, bezwaar of beroep heeft ingediend tegen de (voorschriften, nadere eisen of voorwaarden van de) betreffende vergunning etc.

B-VE160 De Opdrachtnemer draagt het risico en de rekening voor alle kosten samenhangende met het aanvragen en verkrijgen van vergunningen etc., tenzij deze, conform annex I Vergunningen etc., door de Opdrachtgever zijn of moeten worden verkregen. VE010

B-VE170 Alle kosten samenhangende met het naleven van vergunningen etc., gedurende de looptijd van de Overeenkomst, ook van de vergunningen etc. vermeld in annex I Vergunningen etc., komen voor rekening en risico van de Opdrachtnemer. VE010

4.1.2 *Resultaatsverplichting*

VE200 De Opdrachtnemer heeft - in afwijking van § 10 lid 1 UAV-GC 2005 - voor vergunningen etc. die nodig zijn voor de opzet of het gebruik van het Werk een resultaatverplichting. VE010

B-VE210 Indien een in de Basisovereenkomst genoemde termijn niet wordt gehaald doordat een hiervoor bedoelde vergunning etc. niet tijdig is verkregen, komen de gevolgen van deze vertraging volledig voor rekening van de Opdrachtnemer, tenzij de Opdrachtnemer aantoont dat het niet tijdig beschikbaar zijn van de vergunning etc. niet aan hem te wijten is, omdat geen van de volgende omstandigheden aan de orde is:

1. onvolledigheden of onjuistheden in de vergunningaanvraag;
2. onvolkomenheden in het aan de vergunningaanvraag ten grondslag liggende ontwerp;
3. de Opdrachtnemer heeft niet al het mogelijke gedaan om de vergunning etc. tijdig te verkrijgen;
4. de Opdrachtnemer heeft in de planning onvoldoende rekening gehouden met mogelijke vertraging in het vergunningenproces en onvoldoende maatregelen genomen om te voorkomen dat de vergunning etc. op het kritieke pad zouden komen te liggen.

Slaagt de Opdrachtnemer erin conform het gestelde in de voorgaande zin aan te tonen dat hem geen verwijt treft, dan komen alleen de gevolgen van de eerste 4 weken van deze vertraging voor rekening van de Opdrachtnemer. VE200

4.2 **In stand houden, leggen of verleggen van kabels en leidingen (KL)**

KL010 De Opdrachtnemer dient de Werkzaamheden met betrekking tot het in stand houden, leggen of verleggen van kabels en leidingen te verrichten, zodanig dat de functies van kabels en leidingen zo veel mogelijk ongestoord in stand worden gehouden en de voortgang van de Werkzaamheden niet wordt belemmerd. OM010

4.2.1 *Algemeen*

B-KL100 Definities in het kader van deze paragraaf.

KL010

Kabels en Leidingen Rijkswaterstaat

Alle kabels en leidingen die in beheer zijn of komen bij Rijkswaterstaat.

Kabels en Leidingen Derden

Alle kabels en leidingen die niet in beheer zijn bij Rijkswaterstaat.

Kabels en Leidingen Derden Categorie 1

De Kabels en Leidingen Derden opgenomen in annex I Vergunningen etc., tabel 1. Deze zijn reeds aangepast vóór de datum van opdracht of mogen niet worden aangepast.

Kabels en Leidingen Derden Categorie 2

De Kabels en Leidingen Derden opgenomen in annex I Vergunningen etc., tabel 2. Hiervoor heeft de Opdrachtgever met de kabel- en leidingbeheerders vóór de datum van opdracht afspraken gemaakt over minimaal de technische oplossing en doorlooptijden (al dan niet vastgelegd in Projectovereenstemmingen). Tijdens het verrichten van de Werkzaamheden zullen deze kabels en leidingen moeten worden aangepast.

Kabels en Leidingen Derden Categorie 3

De Kabels en Leidingen Derden die niet behoren tot de Kabels en Leidingen Derden Categorie 1 of 2. Hiervoor dient de Opdrachtnemer namens de Opdrachtgever alle afspraken met de kabel- en leidingbeheerders te maken.

Projectovereenstemming

Een overeenkomst tussen de Opdrachtgever en een kabel- of leidingbeheerder over de verlegging, de verwijdering of de permanente bescherming van een Kabel of Leiding Derden Categorie 2 of 3, conform het toepasselijke model ingevolge bijlage E "Regelingschema Kabels en Leidingen Derden" bij deze Vraagspecificatie Proces.

Regelingen inzake Kabels en Leidingen Derden

De toepasselijke regeling(en) ingevolge bijlage E "Regelingschema Kabels en Leidingen Derden" bij deze Vraagspecificatie Proces.

Verzoek tot Aanpassing

Een verzoek van de Opdrachtgever, waaronder mede wordt bedoeld een verzoek tot het nemen van maatregelen conform hoofdstuk 5 van de Telecommunicatiewet, aan een kabel- of leidingbeheerder om over te gaan tot de verlegging, verwijdering of permanente bescherming van een Kabel of Leiding Derden Categorie 3.

4.2.2 *In stand houden en tijdelijk beschermen*

KL200	De Opdrachtnemer dient te zorgen voor de ongestoorde instandhouding van alle kabels en leidingen tijdens het verrichten van de Werkzaamheden, behoudens voor zover met kabel- en leidingbeheerders anders is overeengekomen. Hiertoe behoort het in acht nemen van de (veiligheids)voorschriften van onder andere de kabel- en leidingbeheerders.	KL010
KL210	De Opdrachtnemer dient zijn Werkzaamheden te verrichten conform de CROW-publicatie 500 "Schade voorkomen aan kabels en leidingen, Richtlijn zorgvuldig grondroeren van initiatief- tot gebruiksfase".	KL200
KL220	De Opdrachtnemer dient een oriëntatieverzoek te doen, de verkregen gebiedsinformatie te beoordelen en een risico-inventarisatie te maken conform bovengenoemde richtlijn.	KL210
KL230	De Opdrachtnemer dient zijn ontwerp af te stemmen op de gebiedsinformatie conform bovengenoemde richtlijn.	KL210 OW010
KL240	Indien de Opdrachtnemer bij het verrichten van de Werkzaamheden een kabel of leiding beschadigt, dan dient de Opdrachtnemer dit terstond te melden aan de betrokken kabel- of leidingbeheerder en hierover de Opdrachtgever onverwijld schriftelijk in kennis te stellen.	KL200
KL250	Indien tijdelijke bescherming van een kabel of leiding noodzakelijk is in verband met de Werkzaamheden, dan dient de Opdrachtnemer de noodzakelijke maatregelen te nemen.	KL200
KL260	De Opdrachtnemer dient van de kabel- of leidingbeheerder instemming met de te nemen maatregelen te verkrijgen.	KL250
4.2.3 <i>Leveren gegevens Kabels en Leidingen Rijkswaterstaat</i>		
KL300	Indien kabels en leidingen waarvan Rijkswaterstaat beheerder wordt of is, worden gelegd of verlegd, dan dient de Opdrachtnemer uiterlijk 30 werkdagen voor de geplande startdatum aan het district Rijkswaterstaat Oost-Nederland District Zuid de geplande legginggegevens met betrekking tot de betreffende kabels en leidingen te leveren.	KL010
KL310	De Opdrachtnemer dient uiterlijk 15 werkdagen na voltooiing van de Werkzaamheden met betrekking tot het leggen of verleggen van kabels en leidingen, in (toekomstig) beheer bij Rijkswaterstaat, de ligginggegevens aan het bovengenoemd district van Rijkswaterstaat te leveren.	KL010
4.2.4 <i>Handhaven Kabels en Leidingen Derden Categorie 1</i>		
KL500	De Opdrachtnemer dient de ligging van de Kabels en Leidingen Derden Categorie 1 te handhaven.	KL010

4.2.5 *Afstemmen Kabels en Leidingen Derden Categorie 2*

KL600	De Opdrachtnemer dient bij het verrichten van zijn Werkzaamheden de afspraken in acht te nemen die de Opdrachtgever heeft gemaakt met betrekking tot de verlegging, verwijdering of permanente bescherming van de Kabels en Leidingen Derden Categorie 2.	KL010
KL610	De Opdrachtnemer dient, namens de Opdrachtgever, alle Werkzaamheden welke noodzakelijk zijn voor het goed verlopen van het kabels en leidingen proces van leggen, verleggen, verwijderen of permanent beschermen van Kabels en Leidingen Derden categorie 2, af te stemmen met de kabels- en leidingenbeheerders en overig betrokkenen in deze, waaronder en zo nodig het maken van nadere afspraken.	KL600
KL620	De Opdrachtnemer dient het verrichten van de Werkzaamheden af te stemmen met degenen die de Kabels en Leidingen Derden Categorie 2 feitelijk verleggen, verwijderen of permanent beschermen.	KL600
B-KL630	De vergoedingen aan de kabel- en leidingbeheerders voor de verlegging, verwijdering en permanente bescherming van de Kabels en Leidingen Derden Categorie 2 komen voor rekening van de Opdrachtgever.	KL600

4.2.6 *Aanpassen Kabels en Leidingen Derden Categorie 3*

KL700	Indien verlegging, verwijdering of permanente bescherming van een Kabel of Leiding Derden Categorie 3 noodzakelijk is in verband met de Werkzaamheden of de daaruit resulterende beheersituatie, dan dient de Opdrachtnemer tijdig een Verzoek tot Aanpassing op te stellen en ter ondertekening aan de Opdrachtgever voor te leggen. Binnen 15 werkdagen na ontvangst kan de Opdrachtgever aan de Opdrachtnemer laten weten dat hij het Verzoek tot Aanpassing weigert te ondertekenen. Weigering kan echter alleen indien niet voldaan wordt aan de in KL730 genoemde voorwaarden.	KL010
KL710	De Opdrachtnemer dient na ondertekening van het Verzoek tot Aanpassing door de Opdrachtgever, met de kabel- of leidingbeheerder tijdig overeenstemming te bereiken over de inhoud van de Projectovereenstemming. Dit dient te geschieden namens de Opdrachtgever, onder het voorbehoud van diens goedkeuring. Indien de Opdrachtnemer ondanks voldoende inspanningen niet tot een akkoord met de kabel- of leidingbeheerder kan komen, dan kan hij om assistentie van de Opdrachtgever vragen.	KL700
KL720	De bereikte Projectovereenstemming dient ter ondertekening aan de Opdrachtgever te worden voorgelegd. Binnen 15 werkdagen na ontvangst kan de Opdrachtgever aan de Opdrachtnemer laten weten	KL710

dat hij de Projectovereenstemming weigert te ondertekenen. Weigering kan echter alleen indien niet voldaan wordt aan de in KL730 genoemde voorwaarden.

KL730	<p>Het Verzoek tot Aanpassing en de Projectovereenstemming dienen te voldoen aan de volgende voorwaarden:</p> <ol style="list-style-type: none"> 1. ze zijn duidelijk en volledig (inclusief bijlagen); 2. ze zijn in overeenstemming met de Regelingen inzake Kabels en Leidingen Derden; 3. de vermelde technische oplossing is in overeenstemming met de vigerende NEN-normen; 4. de vermelde technische oplossing doet geen afbreuk aan de in de Waterwet en/of Wet beheer rijkswaterstaatswerken genoemde belangen (bescherming, doelmatig en veilig gebruik, verruiming en wijziging van de waterstaatswerken). 	KL700 KL720
KL740	<p>De door de Opdrachtgever op basis van de Projectovereenstemming aan de kabel- of leidingbeheerder betaalde voorlopige en definitieve vergoedingen met betrekking tot een Kabel of Leiding Derden Categorie 3, komen voor rekening van de Opdrachtnemer en dienen door de Opdrachtnemer op eerste verzoek aan de Opdrachtgever te worden betaald.</p>	KL700
KL750	<p>De Opdrachtnemer mag niet eerder beginnen met Werkzaamheden waarvoor een verlegging, verwijdering of permanente bescherming van een Kabel of Leiding Derden Categorie 3 noodzakelijk is, dan nadat daarvoor een Projectovereenstemming is gesloten.</p>	KL700
KL760	<p>De Opdrachtnemer dient bij het verrichten van deze Werkzaamheden de afspraken in acht te nemen die zijn vastgelegd in de desbetreffende Projectovereenstemming.</p>	KL750
KL770	<p>De Opdrachtnemer dient het verrichten van de Werkzaamheden af te stemmen met diegenen die de Kabels en Leidingen Derden Categorie 3 feitelijk verleggen, verwijderen of permanent beschermen.</p>	KL700

4.3 Communiceren met derden (CD)

CD010	<p>De Opdrachtnemer dient de Werkzaamheden met betrekking tot communicatie met derden zo publieksvriendelijk mogelijk te verrichten en een zo goed mogelijke (lange termijn) relatie met betrokkenen na te streven.</p>	OM010
B-CD020	<p>De Opdrachtgever is verantwoordelijk voor publiekscommunicatie.</p> <p>Publiekscommunicatie heeft als doel een zichtbaar en herkenbaar Rijkswaterstaat neer te zetten en op uniforme wijze eenduidige informatie over Rijkswaterstaat, de Werkzaamheden en de daardoor veroorzaakte hinder te verstrekken.</p>	CD010

Publiekscommunicatie richt zich onder andere op de volgende doelgroepen:

1. potentiële weg- en vaarweggebruikers;
2. omwonenden (bewoners, bedrijven en instellingen van aan- en omliggende wijken, dorpen en gemeenten) welke mede omvatten de doelgroepen als bedoeld in B-CD030;
3. belangengroepen.

Voor publiekscommunicatie wordt gebruik gemaakt van onder andere de volgende communicatiemiddelen:

1. online en offline informatie volgens de huisstijl, zoals mailings, factsheets, publicaties, advertenties, berichten aan de scheepvaart, websites zoals www.rws.nl en www.vanAnaarBeter.nl;
2. overige communicatiemiddelen, zoals: evenementen, excursies, informatiebijeenkomsten en beantwoorden van vragen welke bij Rijkswaterstaat zijn geuit.

B-CD030 De Opdrachtnemer is verantwoordelijk voor bouwcommunicatie. CD010

Bouwcommunicatie heeft als doel het afstemmen (onderling aanpassen van activiteiten of plannen) van de Werkzaamheden met de doelgroepen voor bouwcommunicatie en het informeren van weg- en vaarweggebruikers tijdens de Werkzaamheden.

Bouwcommunicatie richt zich onder andere op de volgende doelgroepen:

1. daadwerkelijke gebruikers van de betreffende weg of vaarweg;
2. bewoners van direct aanliggende percelen;
3. bedrijven en instellingen van direct aanliggende percelen;
4. hulpverleningsdiensten;
5. gemeenten;
6. provincies;
7. weg- en vaarwegbeheerders;
8. brandstofverkooppunten.

Voor bouwcommunicatie wordt gebruik gemaakt van onder andere de volgende communicatiemiddelen:

1. bouwboarden,
2. vooraankondigingsboarden, informatiewagens, mobiele DRIP's en informatieboarden.

4.3.1 *Communiceren met betrokkenen*

CD100 De Opdrachtnemer dient de bouwcommunicatie, waaronder het doel, de doelgroepen en de communicatiemiddelen nader af te stemmen met de Opdrachtgever. CD010

CD110 De Opdrachtnemer dient de doelgroepen voor bouwcommunicatie juist en tijdig te informeren over de Werkzaamheden en de directe gevolgen daarvan voor die doelgroepen. CD010

CD120	Indien hinder wordt veroorzaakt voor de doelgroepen van bouwcommunicatie, dan dient de Opdrachtnemer voorafgaand aan de Werkzaamheden deze Werkzaamheden af te stemmen met de betreffende doelgroepen en hiervan melding te maken aan de Opdrachtgever.	CD010
CD130	De Opdrachtnemer dient een sleutelfunctionaris aan te stellen die verantwoordelijk is voor de Werkzaamheden met betrekking tot communicatie met derden.	CD010 PM120
<i>4.3.2 Leveren van informatie en verlenen van assistentie</i>		
CD200	De Opdrachtnemer dient op verzoek van de Opdrachtgever tijdig alle benodigde informatie te leveren en assistentie te verlenen die de Opdrachtgever nodig heeft voor publiekscommunicatie.	CD010 IN010
CD210	Indien hinder wordt veroorzaakt voor de doelgroepen voor publiekscommunicatie, dan dient de Opdrachtnemer dit ten minste 6 weken voorafgaand aan de betreffende Werkzaamheden te melden aan de Opdrachtgever.	CD200
CD220	De Opdrachtnemer dient bij de melding de benodigde definitieve informatie ten behoeve van de publiekscommunicatie te leveren.	CD210
CD230	De Opdrachtnemer dient bij afwijkingen in de geleverde informatie aan de Opdrachtgever en/of aan de doelgroepen voor bouwcommunicatie terstond deze afwijkingen aan hen te melden en hen terstond te voorzien van de juiste informatie en de ingezette communicatiemiddelen (onder andere bouwboarden, vooraankondigingsboarden, informatiewagens, mobiele DRIP's, informatieboarden) daarop aan te passen.	CD110 CD200
CD240	De Opdrachtnemer dient indien mogelijk en passend binnen de Werkzaamheden medewerking te verlenen aan excursies en evenementen en de daarvoor benodigde voorzieningen te treffen.	CD200
<i>4.3.3 Plaatsen van bouwboarden</i>		
CD300	De Opdrachtnemer dient voorafgaande aan de Uitvoeringswerkzaamheden 2 bouwboarden te plaatsen. De bouwboarden dienen in overleg met de opdrachtgever geplaatst te worden.	CD010 CD200
CD310	De Opdrachtnemer dient bouwboarden te laten ontwerpen conform BB010.	CD300
CD320	Het ontwerp van de bouwboarden dient te voldoen aan de vigerende "Huisstijlrichtlijnen bouwboarden Rijkswaterstaat", zoals gepubliceerd	CD310

op de site www.rws.nl/bouwborden dan wel een daarvoor in de plaats tredende site.

CD330	De Opdrachtnemer dient het ontwerp, de tekst en de voorgenomen locatie van bouwborden ter kennis te brengen van de Opdrachtgever.	CD300
CD340	De Opdrachtnemer dient binnen 4 weken na afloop van de Werkzaamheden de bouwborden te verwijderen.	CD300
4.3.4 <i>Onderhouden contacten met media</i>		
CD400	Alle (pers)contacten met de media aangaande de Werkzaamheden worden verzorgd door de Opdrachtgever. Vragen van de media over het Werk, de Werkzaamheden of algemene vragen over het rijkswegen- en rijksvaarwegennet dient de Opdrachtnemer door te spelen aan de Opdrachtgever. De Opdrachtgever zorgt voor de verdere afhandeling.	CD010
4.3.5 <i>Organiseren van evenementen</i>		
CD500	Het organiseren van evenementen, waaronder officiële handelingen, is voorbehouden aan de Opdrachtgever. Het organiseren van evenementen door de Opdrachtnemer is niet toegestaan, tenzij hiervoor vooraf een schriftelijk voorstel is geaccepteerd.	CD010
4.3.6 <i>Publicaties en reclame-uitingen</i>		
CD600	Het is de Opdrachtnemer niet toegestaan informatie en/of communicatiemiddelen die tot de verantwoordelijkheid van de Opdrachtgever behoren, zelf te verspreiden, te publiceren of in te zetten tenzij met voorafgaande instemming van de Opdrachtgever.	CD010
CD610	Het is de Opdrachtnemer niet toegestaan om reclame-uitingen binnen het werkterrein te plaatsen, tenzij hiervoor vooraf een schriftelijk voorstel is geaccepteerd.	CD010
4.3.7 <i>Afhandelen klachten van derden</i>		
CD700	De Opdrachtnemer dient klachten van derden betreffende de Werkzaamheden, die direct of via de Opdrachtgever worden geuit aan de Opdrachtnemer, binnen een redelijke termijn af te handelen.	CD010
CD710	De Opdrachtnemer dient klachten van derden, welke direct zijn geuit aan de Opdrachtnemer, terstond te melden op het algemene servicenummer van Rijkswaterstaat, te weten 0800-8002, of een daarvoor in de plaats tredend servicenummer.	CD700

CD720	De Opdrachtnemer dient met bekwame spoed, doch uiterlijk binnen 2 werkdagen na het uiten van een klacht, aan de Opdrachtgever te melden welke maatregelen hij treft ten einde de oorzaak van de klacht te verhelpen. De Opdrachtnemer dient de Opdrachtgever terstond te voorzien van informatie over actuele vorderingen/verandering van het afhandelen van de klacht. De Opdrachtgever zorgt voor terugkoppeling richting de melder, waarbij de Opdrachtnemer de Opdrachtgever voorziet van benodigde informatie.	CD700
-------	---	-------

4.4 Verkeersmanagement wegen (VM)

VM010	De Opdrachtnemer dient de Werkzaamheden met betrekking tot verkeersmanagement te verrichten, zodanig dat veiligheid en minimale verkeershinder zijn gewaarborgd, daarbij rekening houdend met de gestelde eisen van de wegbeheerder volgens bijlage G, bij deze Vraagspecificatie Proces.	OM010
-------	---	-------

4.5 Verkeersmanagement vaarwegen (VN)

VN010	De Opdrachtnemer dient de Werkzaamheden met betrekking tot verkeersmanagement vaarwegen te verrichten, zodanig dat veiligheid en minimale verkeershinder zijn gewaarborgd.	OM010
-------	--	-------

4.5.1 Beschrijven verkeersmanagement vaarwegen

VN100	Indien Werkzaamheden vallen binnen hinderklasse 1 of hoger, dan dient de Opdrachtnemer de beschrijving van zijn processen met betrekking tot verkeersmanagement vaarwegen, waarmee de Opdrachtnemer bewerkstelligt dat veiligheid en minimale verkeershinder zijn gewaarborgd, ter kennis te brengen van de Opdrachtgever.	VN010 PM120
-------	--	----------------

VN110	De Opdrachtnemer dient ten minste het volgende te beschrijven: <ol style="list-style-type: none"> 1. het proces verkeersmanagement vaarwegen; 2. een uitwerking van de projectorganisatie met betrekking tot verkeersmanagement vaarwegen; 3. de relatie met de planning; 4. de indeling van de Werkzaamheden in hinderklassen op basis van onderstaande tabel; 5. de beschrijving op hoofdlijnen van de scheepvaartverkeersmaatregelen voor Werkzaamheden vallend binnen de hinderklassen 2, 3, 4 en 5; 6. de communicatie met de Opdrachtgever, gebaseerd op de minimale communicatietermijnen volgens tabel Hinderklassen vaarwegwerkzaamheden; 7. de communicatie met de doelgroepen voor bouwcommunicatie. 	VN100
-------	--	-------

Vaarweg Hinderklasse	Klasse omschrijving	Communicatieoverleg met stakeholders	Verplicht communicatiemoment aan gebruiker
0	Geen hinder. Werkzaamheden waarbij de scheepvaart geen hinder ondervindt.	6 weken	6 weken
1	Beperkte hinder, een gedragsaanpassing die door de uitvoering van Werkzaamheden tijdens de passage van een object aan de doorgaande scheepvaart wordt opgelegd. Dit kan zijn een beperking van de normale vaarsnelheid of een beperking van de beschikbare manoeuvreerruimte, een ophoopverbod of ontmoetingsverbod. Gezien de intensiteit van de scheepvaart wordt verwacht dat er geen sprake is van daadwerkelijke vertraging.	6 weken	6 weken
2	Korte vertraging van minder dan een half uur.	8 weken	8 weken
3	Vertraging met een lengte tot twee uur met een maximum van twee per etmaal waarbij tussen het oponthoud in enkele uren vrije doorvaart wordt verleend.	8 weken	8 weken
4	Een vertraging van lange duur van maximaal twee etmalen.	26 weken	12 weken
5	Een vertraging van uitzonderlijke lange duur langer dan een aaneengesloten periode van twee etmalen.	52 weken	26 weken

Tabel Hinderklasse vaarwegwerkzaamheden

4.5.2 Beschrijven scheepvaartverkeersmaatregelen

VN200	Indien Werkzaamheden vallen in hinderklasse 4 of 5, dan dient de Opdrachtnemer informatie ten behoeve van de communicatie met stakeholders ter kennis te brengen van de Opdrachtgever, rekening houdend met de termijn voor het communicatieoverleg met stakeholders.	VN100
VN210	De Opdrachtnemer dient, rekening houdend met de minimale communicatietermijnen voor de gebruiker voortvloeiende uit de indeling van de Werkzaamheden in hinderklassen, de beschrijving van de scheepvaartverkeersmaatregelen, waarmee de Opdrachtnemer bewerkstelligt dat met de voorgenomen scheepvaartverkeersmaatregelen de veiligheid en minimale verkeershinder zijn gewaarborgd, ter kennis te brengen van de Opdrachtgever.	VN100 PM120
VN220	De Opdrachtnemer dient ten minste per maatregel het volgende te beschrijven: 1. het doel van de betreffende scheepvaartverkeersmaatregel; 2. een akkoordverklaring van de vaarwegbeheerder voor verkeersbegeleiding;	VN210

3. een beschrijving van de noodzakelijke scheepvaartverkeersmaatregelen, ten minste bevattende:
 - a. een uitwerking van de bebording en bewegwijzering ten behoeve van het aanduiden van stremmingen of omleidingsroutes in verband met afsluitingen;
 - b. schriftelijke goedkeuringen of verklaringen van geen bezwaar van de betrokken vaarwegbeheerders voor het toepassen van afsluitingen en omleidingsroutes;
 - c. onderbouwde berekeningen van de extra reistijden en mogelijke vertragingen voor het om te leiden scheepvaartverkeer, waarbij rekening is gehouden met vaarwegcapaciteit en -intensiteit en de CEMT-klassering.
4. een risico-inventarisatie met betrekking tot: veiligheid, de doorstroming van de scheepvaart, uitloop van Werkzaamheden, sociale en maatschappelijke overlast, transport van gevaarlijke stoffen, bijzonder transport en de bereikbaarheid voor hulpverleningsdiensten bij afgesloten trajecten of objecten. Eén en ander inclusief de bijbehorende maatregelen om de risico's weg te nemen, te beperken of te beheersen;
5. een uitwerking van de afstemming ter zake te treffen maatregelen met Rijkswaterstaatonderdelen, hulpverleningsdiensten, overige vaarwegbeheerders, bunkerstations en overige belanghebbenden.

B-VN230 Indien een beschrijving van een scheepvaartverkeersmaatregel is geaccepteerd, behoudt de Opdrachtgever zich het recht voor, in geval van uitlopende en noodzakelijke werkzaamheden op het (parallele) netwerk in hinderklasse 2 of hoger, de Acceptatie daarvan in te trekken tot twee derde van de in de Tabel Hinderklasse vaarwegwerkzaamheden genoemde minimale communicatietermijn voor de gebruiker voorafgaande aan de start van de Werkzaamheden. Dit geeft de Opdrachtnemer geen recht op bijbetaling of schadevergoeding. De Opdrachtgever neemt in dat geval het initiatief tot het voorstellen van een nieuwe uitvoeringsperiode. VN210

4.5.3 Richtlijnen, certificaten en ontheffingen voor scheepvaartverkeermaatregelen

VN300 De Opdrachtnemer dient bij het plannen en toepassen (waaronder ontwerpen, plaatsen, in stand houden, verwijderen) van scheepvaartverkeersmaatregelen te voldoen aan: VN010

1. § 8.4 Beperken hinder van de Richtlijnen Vaarwegen - RVW 2017 zoals gepubliceerd op www.rws.nl/zakelijk/werken-aan-infrastructuur/bouwrictlijnen-infrastructuur/vaarwegen.aspx;
2. Richtlijnen Scheepvaarttekens (RST 2008); http://corporate.intranet.rws.nl/Kennis_en_Expertise/Kennisvelden/Scheepvaartverkeer/VkA_scheepvaart/
3. - CCR Protocol 1995-1-29 d.d 29 april 2012;
 -Richtlijnen Scheepvaarttekens 2008;
 -Werkwijzer Minder Hinder bij werken aan de vaarweg;
 -Binnenvaart Politiereglement (BPR);
 -Rijnvaartpolitierglement (RPR);

- Radarhinder (van bruggen) voor de scheepvaart;
- Handboek Communicatie 2008 (zie tevens Minder Hinder voor termijnen);
- Vaarwegspecifieke eisen, volgens bijlage V bij deze vraagspecificatie Proces.

B-VN310	Indien de Opdrachtnemer tijdens het verrichten van Werkzaamheden niet voldoet aan VN300, zal per geval en per dag een boete worden opgelegd van € 1.000,00.	VN300
VN320	De Opdrachtnemer dient er zorg voor te dragen dat hulppersonen, die betrokken zijn bij de Werkzaamheden aan en langs vaarwegen, in het bezit zijn van een geldige, vanwege de vaarwegbeheerder door de Opdrachtgever te verstrekken verklaring. Met deze verklaring wordt ontheffing verleend van artikelen van het Wegenverkeersreglement en het "Reglement verkeersregels en verkeerstekens" of de Scheepvaartverkeerswet, voor zover noodzakelijk voor de Werkzaamheden.	VN010
<i>4.5.4 Uitgangspunten voor scheepvaartverkeersmanagement</i>		
VN400	De Opdrachtnemer mag geen capaciteit aan het vaarwegennet onttrekken buiten de vastgestelde werkbare uren (WBU) en/of Slot's. Het opbouwen of afbreken van een scheepvaartverkeersmaatregel wordt ook gezien als het onttrekken van capaciteit.	VN010
VN410	Indien de Opdrachtnemer mogelijkheid ziet de aan de Overeenkomst ten grondslag liggende uitgangspunten ten aanzien van verkeersmanagement te verbeteren, dan dient de Opdrachtnemer gemotiveerde voorstellen tot Wijziging welke strekken tot een vermindering van de totale verkeershinder (waaronder hinderbeleving) ter kennis te brengen van de Opdrachtgever. Ten aanzien van de door de Opdrachtgever vastgestelde WBU en Slot's kan vroegtijdig een voorstel tot Wijziging worden ingediend als daardoor verkeershinder geminimaliseerd kan worden. Het afwijzen van voorstellen tot Wijziging geeft de Opdrachtnemer geen recht op bijbetaling of schadevergoeding.	VN400
B-VN420	De Opdrachtgever heeft WBU vastgesteld welke zijn opgenomen in een tabel WBU in bijlage H "WBU, Werkbare Uren" bij deze Vraagspecificatie Proces.	VN400
B-VN430	WBU zijn door Rijkswaterstaat onafhankelijk van een specifiek project bepaalde en tussen aangegeven begin- en eindpunten geldende periodes waarbinnen het door Rijkswaterstaat acceptabel wordt geacht dat capaciteit (bijvoorbeeld vaarwegbreedte) aan het vaarwegennet onttrokken wordt voor Werkzaamheden die ten hoogste in hinderklasse 1 vallen.	B-VN420

B-VN440	Wijzigingen van de WBU geven de Opdrachtnemer in beginsel geen recht op bijbetaling of schadevergoeding.	B-VN420
B-VN450	De Opdrachtgever heeft Slot's vastgesteld welke zijn opgenomen in een tabel Slot's in bijlage I "Slot's" bij deze Vraagspecificatie Proces.	VN400
B-VN460	Slot's zijn door Rijkswaterstaat ten behoeve van een specifiek project bepaalde en tussen aangegeven begin- en eindpunten geldende periodes waarbinnen het door Rijkswaterstaat acceptabel wordt geacht dat op verzoek van of ten behoeve van dat project capaciteit (bijvoorbeeld vaarwegbreedte) aan het vaarwegennet onttrokken wordt voor Werkzaamheden met een hinderklasse 1 of hoger.	B-VN450
VN470	Indien Slot's niet door de Opdrachtgever zijn vastgesteld maar noodzakelijk zijn voor de Werkzaamheden, dan dient de Opdrachtnemer gemotiveerde voorstellen tot Wijziging ter kennis te brengen van de Opdrachtgever.	B-VN450
B-VN480	Indien de Opdrachtnemer buiten de overeengekomen WBU en Slot's toch capaciteit aan het vaarwegennet onttrekt, zal per geval en per per geval per dag een boete worden opgelegd van € 50.000,00.	VN400

4.5.5 *Plaatsen informatieborden*

VN500	De Opdrachtnemer dient, voor Werkzaamheden vallend binnen de hinderklasse 3 tot en met 5, voorafgaande aan de betreffende Werkzaamheden, vooraankondigingsborden te plaatsen en deze direct na afloop van de betreffende Werkzaamheden te verwijderen.	VN010 CD200 CD300
VN510	De Opdrachtnemer dient, voor Werkzaamheden vallend binnen de hinderklasse 3 tot en met 5, voorafgaande aan de betreffende Werkzaamheden, ter plaatse van elke scheepvaartverkeersmaatregel, mobiele DRIP's en/of informatieborden te plaatsen en deze direct na afloop van de betreffende Werkzaamheden te verwijderen.	VN010 CD200 CD300

4.5.6 *Aanvragen van een scheepvaartverkeersmaatregel*

VN600	De Opdrachtnemer dient uiterlijk 8 weken voordat de scheepvaartverkeersmaatregel(en) moet(en) worden getroffen, toestemming schriftelijk aan te vragen bij de vaarwegbeheerder inzake de te treffen scheepvaartverkeersmaatregelen volgens bijlage J "Aanvragen scheepvaartverkeersmaatregelen" bij deze Vraagspecificatie Proces.	VN200
B-VN610	De Opdrachtnemer ontvangt binnen 15 werkdagen bericht of toestemming wordt verleend voor de te treffen scheepvaartverkeersmaatregelen.	VN600

B-VN620	Een aanvraag voor een scheepvaartverkeersmaatregel wordt binnen de totale verkeersmaatregelenplanning voor het vaarwegnetwerk beoordeeld op te verwachten hinder voor de vaarweggebruiker.	B-VN610
VN630	Indien er sprake is van niet voorziene verkeersonveilige omstandigheden, dan kan de Opdrachtnemer, in aanvulling op en in afwijking van hetgeen is bepaald, direct een urgente scheepvaartverkeersmaatregel aanvragen. De Opdrachtnemer dient voor het plaatsen daarvan toestemming te vragen bij Rijkswaterstaat Oost-Nederland, District Zuid, zie bijlagen J. Het niet instemmen met een aangevraagde urgente scheepvaartverkeersmaatregel geeft de Opdrachtnemer geen recht op bijbetaling of schadevergoeding.	VN010
VN640	Indien een urgente scheepvaartverkeersmaatregel wordt getroffen, dan dient de Opdrachtnemer deze aan de Opdrachtgever te melden.	VN630
4.5.7	<i>Annuleren van een scheepvaartverkeersmaatregel</i>	
VN700	Indien de Opdrachtnemer een door hem aangevraagde en door de vaarwegbeheerder toegestane scheepvaartverkeersmaatregelen wenst te annuleren, dan dient de Opdrachtnemer het verzoek voorzien van een deugdelijke motivering, uiterlijk 5 werkdagen voorafgaand aan het begintijdstip van de geplande scheepvaartverkeersmaatregel voor te leggen aan de vaarwegbeheerder.	VN600
B-VN710	In geval van annulering van scheepvaartverkeersmaatregelen zullen de door de Opdrachtgever gemaakte kosten ten aanzien van (de communicatie van) de geannuleerde scheepvaartverkeersmaatregelen alsmede extra gemaakte kosten worden verhaald, tenzij de Opdrachtnemer aantoont dat er sprake is van aan hem niet verwijtbare oorzaken die ten grondslag liggen aan het verzoek tot annulering.	VN700
4.5.8	<i>Uitvoeren van een scheepvaartverkeersmaatregel</i>	
VN800	De Opdrachtnemer dient ten aanzien van elke te plaatsen scheepvaartverkeersmaatregel direct voor de start van Werkzaamheden de begintijd en direct na beëindiging de eindtijd telefonisch te melden aan de Rijkswaterstaat Oost-Nederland, District Zuid, zie bijlage J.	VN200
B-VN810	Als begintijd geldt het tijdstip waarop de vaarweg niet (volledig) beschikbaar is en als eindtijd het tijdstip waarop de vaarweg volledig beschikbaar is voor het scheepvaartverkeer.	VN800
VN820	De Opdrachtnemer dient tijdens het aan- en/of afmelden van een scheepvaartverkeersmaatregel de nummerherkenning van de telefoon van de Opdrachtnemer aan te hebben staan.	VN800

4.6 Omgaan met flora en fauna (FF)

FF010	De Opdrachtnemer dient de Werkzaamheden met betrekking tot flora en fauna te verrichten, zodanig dat een beheerste omgang met flora en fauna is gewaarborgd.	OM010
FF020	De Opdrachtnemer dient de Gedragscode soortenbescherming Rijkswaterstaat zoals gepubliceerd op www.rws.nl/gedragscode-soortenbescherming na te leven.	FF010
FF050	Indien de Opdrachtnemer in het kader van de Werkzaamheden flora - en faunagegevens inwint, dan dienen de gegevens uiterlijk 6 weken na inwinning te zijn opgenomen in de Nationale Databank Flora en Fauna (NDFP) met Rijkswaterstaat vermeld als eigenaar.	FF010
FF060	De Opdrachtnemer dient, aanvullend op de verplichtingen die voor de Opdrachtnemer, namens Rijkswaterstaat, voortvloeien uit de "Ontheffing houtopstanden Rijkswaterstaat" die als bijlage bij annex I Vergunningen etc. is gevoegd, niet alleen bij oplevering, maar tevens jaarlijks op 1 februari een registratie aan de Opdrachtgever aan te leveren met de hoeveelheid tot dat moment gevelde en de hoeveelheid tot dat moment op dezelfde dan wel op andere gronden herplante houtopstanden.	FF010

~~4.7 Omgang met de verkeerscentrales (VC)~~

VC010	De Opdrachtnemer dient de Werkzaamheden met betrekking tot systemen voor dynamisch verkeersmanagement te verrichten, zodanig dat een beheerste omgang met die verkeerscentrale is gewaarborgd.	OM010
VC020	De Opdrachtnemer dient zijn Werkzaamheden met betrekking tot systemen voor dynamisch verkeersmanagement te verrichten conform "Omgang met dynamisch verkeersmanagement" die als bijlage NI bij deze Vraagspecificatie Proces is gevoegd.	VC010

4.8 Omgaan met en beperken van schade als gevolg van de Werkzaamheden (BS)

BS010	De Opdrachtnemer dient de Werkzaamheden zodanig te verrichten dat het risico op schade aan objecten en/of (landbouw)gronden van de Opdrachtgever en/of derden wordt geminimaliseerd en gemanaged.	OM010
-------	---	-------

4.8.1 *Bouwkundige vooropnamen*

BS100	Indien door de aard en de locatie van de voorgenomen Werkzaamheden, een reële kans bestaat dat schade aan objecten en/of (landbouw)gronden wordt veroorzaakt, dan dient de Opdrachtnemer een zelfstandige hulppersoon te betrekken die:	BS010
-------	---	-------

1. of is gecertificeerd conform BRL 5024,
2. of voldoet aan de voorwaarden uit de BRL 5024 om gecertificeerd te kunnen worden, waarbij een bouwkundige vooropname wordt uitgevoerd onder controle van een geaccrediteerde certificatie-instelling conform hoofdstuk 3 van BRL 5024, teneinde via de procedure uit hoofdstuk 7 van de BRL 5024 het KOMO-procescertificaat voor het verrichten van bouwkundige vooropnamen te verkrijgen.

BS110	De Opdrachtnemer dient door de zelfstandige hulppersoon als bedoeld in BS100, aan de hand van de voorgenomen Werkzaamheden, een risico-inventarisatie te laten opstellen en risicocontouren te laten vastleggen op een tekening.	BS100
BS120	Indien de voorgenomen Werkzaamheden nog niet (volledig) bekend zijn, dan dient de Opdrachtnemer te overleggen met de Opdrachtgever over aannamen die als uitgangspunten zullen dienen voor de risico-inventarisatie en risicocontouren.	BS110
BS130	De Opdrachtnemer dient door de zelfstandige hulppersoon als bedoeld in BS100, voor alle objecten en/of (landbouw)gronden die binnen de risicocontouren liggen, een monitoringsplan te laten opstellen.	BS110
BS140	Indien op grond van de risico-inventarisatie en/of risicocontouren blijkt dat objecten en/of (landbouw)gronden kans op schade lopen, dan dient de Opdrachtnemer door de zelfstandige hulppersoon als bedoeld in BS100, voor die objecten en/of (landbouw)gronden bouwkundige vooropnamen te laten uitvoeren.	BS110
BS150	De Opdrachtnemer dient voor bouwkundige objecten de bouwkundige vooropnamen te verrichten conform de BRL 5024.	BS140
BS160	De Opdrachtnemer dient de bouwkundige vooropnamen per objectadres vast te leggen in een vooropnamerapport conform hoofdstuk 4.4 BRL 5024, inclusief een digitale gegevensdrager met foto's van alle objecten en/of (landbouw)gronden.	BS140
BS170	De Opdrachtnemer dient binnen 8 werkdagen nadat een vooropnamerapport gereed is gekomen, dit rapport zowel ter kennis te brengen van de Opdrachtgever als van de eigenaren en de bewoners van de desbetreffende objecten en/of (landbouw)gronden.	BS160
BS180	De Opdrachtnemer mag niet starten met Uitvoeringswerkzaamheden voordat alle vooropnamen gereed zijn en de vooropnamerapporten ter kennis zijn gebracht van de Opdrachtgever.	BS170
BS190	De Opdrachtnemer dient de in de vooropnamerapporten vastgelegde toestand van objecten en/of (landbouw)gronden als uitgangspunt te handhaven.	BS160

BS195	Indien de voorgenomen Werkzaamheden en/of de risicocontouren wijzigen, dan dient de Opdrachtnemer de verplichtingen voortvloeiende uit BS110 tot en met BS190 te herhalen.	BS010
4.8.2		
<i>Monitoren</i>		
BS200	De Opdrachtnemer dient het monitoringsplan uit te voeren.	BS130
BS210	Indien trillingen dienen te worden gemeten, dan dient de Opdrachtnemer een op grond van BRL 5023 gecertificeerde deskundige te betrekken, die daartoe een plan van aanpak opstelt en uitvoert.	BS200
BS220	De Opdrachtnemer mag niet starten met Uitvoeringswerkzaamheden voordat het plan van aanpak ter kennis is gebracht van de Opdrachtgever.	BS210
BS230	De Opdrachtnemer dient voorafgaande aan het plaatsen van meetbenodigdheden (zoals hoogtebouten, trillingsmeters, peilbuizen) toestemming te hebben verkregen van de rechthebbenden en deze rechthebbenden de gelegenheid te geven bij het plaatsen van de meetbenodigdheden aanwezig te zijn.	BS200
BS240	De Opdrachtnemer dient de Opdrachtgever online toegang te verschaffen tot alle monitoringsgegevens.	BS200
4.8.3		
<i>Schadeafhandeling</i>		
BS300	Indien er concrete aanwijzingen zijn dat schade gaat of is ontstaan, dan dient de Opdrachtnemer alle gegevens over de wijze van uitvoering en over de schadeveroorzakende Werkzaamheden ter kennis te brengen van de Opdrachtgever.	BS010
BS310	Indien schade is ontstaan, hoe dan ook en ongeacht de omvang ervan, dan dient de Opdrachtnemer terstond – uiterlijk binnen 24 uur na het ontstaan van de schade – kennisgeving te doen aan de Opdrachtgever.	BS300
BS320	Indien de Opdrachtnemer schade aan het Werk meldt aan een verzekeraar, dan ontslaat dat hem niet van zijn verplichting conform paragraaf 4 lid 1 UAV-GC 2005.	BS310
B-BS330	De Opdrachtgever is, met behoud van zijn volledig verhaalsrecht op de Opdrachtnemer, gelet op de belangen van de (vaar)weggebruiker, gerechtigd om door de Werkzaamheden opgetreden schade aan zijn bestaande eigendommen, direct te (doen) herstellen, zonder dat daartoe de Opdrachtnemer vooraf door de Opdrachtgever aansprakelijk behoeft te worden gesteld en ongeacht of reeds schade-expertise heeft plaatsgevonden.	BS310

B-BS340	Indien de Opdrachtgever een vordering heeft op de Opdrachtnemer ter dekking van door of namens hem gemaakte kosten en/of geleden schade, zoals specialistische onderzoeken, (her)ontwerpen, herstel van bestaande eigendommen, het eigen risico, andere niet verzekerde kosten, dan heeft de Opdrachtgever het recht om deze vordering bij de eerste volgende betalingstermijn en zo nodig bij volgende betalingstermijnen in te houden of op andere wijze op de Opdrachtnemer te verhalen.	B-BS330
BS350	De Opdrachtnemer dient aanspraken van derden tot vergoeding van schade zorgvuldig en voortvarend af te wikkelen, zodanig dat de ervaren overlast als gevolg van de schade wordt geminimaliseerd.	BS310
BS360	Indien op grond van aard en omvang van de schade direct voorzieningen nodig zijn ten behoeve van de door schade getroffen derden, dan dient de Opdrachtnemer daarin te voorzien zonder dat de Opdrachtnemer daartoe door de derde aansprakelijk hoeft te worden gesteld en ongeacht of reeds schade-expertise heeft plaatsgevonden.	BS350
BS370	De Opdrachtnemer dient zorg te dragen dat de Opdrachtgever voortdurend gelijktijdig met de verzending van het originele document, afschriften ontvangt van de complete schadecorrespondentie (inclusief alle voorlopige en definitieve expertiserapporten e.d.) van de aanspraken van derden tot vergoeding van schade.	BS360
BS380	De Opdrachtnemer staat de Opdrachtgever toe inzake het afwikkelen van aanspraken van derden tot vergoeding van schade, rechtstreeks overleg te voeren met de leidend(e) verzekeraar(s) van de Opdrachtnemer.	BS370
B-BS390	Indien de Opdrachtnemer zijn verplichtingen tegenover de Opdrachtgever niet nakomt inzake het afwikkelen van aanspraken van derden tot vergoeding van schade, dan is de Opdrachtgever zonder nadere schriftelijke ingebrekestelling en/of aansprakelijkstelling gerechtigd het afwikkelen op kosten van de Opdrachtnemer te verzorgen. De Opdrachtgever heeft het recht om de door hem gemaakte kosten bij de eerstvolgende betalingstermijn en zo nodig bij volgende betalingstermijnen in te houden of op andere wijze op de Opdrachtnemer te verhalen.	BS350
BS395	De Opdrachtnemer dient schade aan landbouwgronden te vergoeden conform de gewassentarieven zoals die zijn bepaald in de meest recente lijst "Tarieven Gasunie LTO Nederland".	BS350

5 Technisch management (TM)

TM010	De Opdrachtnemer dient zijn Werkzaamheden te verrichten, zodanig dat het Werk en de Werkzaamheden, aantoonbaar en traceerbaar voldoen aan de eisen voortvloeiende uit de Overeenkomst.	PM010
B-TM020	In dit hoofdstuk 5 Technisch management is voor de begrippen en de uitwerking aangesloten bij de "Leidraad voor Systems Engineering binnen de GWW-sector".	TM010
B-TM030	Indien in de "Leidraad voor Systems Engineering binnen de GWW-sector" en in de Vraagspecificatie Eisen het begrip "(deel)systeem" wordt gehanteerd, wordt in de Vraagspecificatie Proces het begrip "(onderdelen van) het Werk" gehanteerd. Beide begrippen zijn aan elkaar gelijk.	B-TM020
TM035	De Opdrachtnemer dient te werken met baselines zodat er momenten worden gecreëerd waarop de kwaliteit van het in ontwikkeling zijnde Werk in zijn geheel vastgesteld kan worden door de Opdrachtnemer. Hierbij wordt onder baseline verstaan: een vastgestelde set van informatie die het Werk op een gegeven tijdstip beschrijft en dient als referentie gedurende de levenscyclus van het Werk. Een baseline dient ten minste het V&V-dossier te bevatten.	TM010
TM040	De Opdrachtnemer dient een coördinator constructieve veiligheid als sleutelfunctionaris aan te stellen die gedurende de ontwerpfase en de uitvoeringsfase de verantwoordelijkheid draagt voor de coördinatie van constructieve veiligheid en op dit gebied deskundig aanspreekpunt is voor de Opdrachtgever.	IV010 PM120
TM050	De Opdrachtnemer dient invulling te geven aan de borging van de constructieve veiligheid (ter informatie wordt verwezen naar het Kennisportaal Constructieve Veiligheid).	TM040
TM060	De Opdrachtnemer dient invulling te geven aan de borging van de ruimtelijke kwaliteit en vormgeving gedurende de ontwerpfase en de uitvoeringsfase.	TM010
TM070	De Opdrachtnemer dient een gekwalificeerde landschapsarchitect en/of architect als sleutelfunctionaris aan te stellen die gedurende de ontwerpfase en de uitvoeringsfase de verantwoordelijkheid draagt voor de esthetische kwaliteit van het ontwerp en op dit gebied deskundig aanspreekpunt is voor de Opdrachtgever.	TM060 PM120
TM080	De landschapsarchitect en/of architect dient ingeschreven te staan in het Architectenregister of gelijkwaardig bij keuze van een landschapsarchitect en/of architect buiten Nederland.	TM070

TM090	De landschapsarchitect en/of architect dient aantoonbaar ervaring te hebben met de ruimtelijke inpassing van infrastructurele projecten.	TM070
5.1	Ontwerpen (OW)	
OW010	De Opdrachtnemer dient zijn Ontwerpwerkzaamheden te verrichten, zodanig dat het resultaat van de Ontwerpwerkzaamheden voldoet aan de uit de Overeenkomst voortvloeiende eisen.	TM010
OW020	De Opdrachtnemer dient de Ontwerpwerkzaamheden iteratief en in onderlinge samenhang te verrichten.	OW010
OW030	De Opdrachtnemer dient een coördinator ontwerpfase als sleutelfunctionaris aan te stellen overeenkomstig artikel 2.29 Arbeidsomstandighedenbesluit.	OW010 IV050 PM120
OW040	De coördinator ontwerpfase dient ten minste de taken overeenkomstig artikel 2.30 Arbeidsomstandighedenbesluit uit te voeren en voldoende bevoegdheid te hebben om de benodigde maatregelen in het kader van het Arbeidsomstandighedenbesluit door te voeren.	OW030
5.1.1	Analyseren	
OW100	De Opdrachtnemer dient zodanig te analyseren dat optimale keuzes gemaakt kunnen worden in ontwerp oplossingen en prestaties van het Werk en de te verrichten Werkzaamheden tot op het niveau waarop objecten in de objectenboom zijn geïdentificeerd.	OW010
OW110	De analyses dienen ten minste te omvatten: <ol style="list-style-type: none"> 1. de stakeholders die een belang hebben bij de door de Opdrachtnemer te maken keuzes in oplossingen, prestaties en Werkzaamheden; 2. de aan Opdrachtnemer geuite behoeften, verwachtingen of randvoorwaarden van stakeholders met betrekking tot de door de Opdrachtnemer te maken keuzes in oplossingen, prestaties en Werkzaamheden; 3. de (deel)functies van (de onderdelen van) het Werk en de vertaling van de daarbij gestelde condities en prestaties in eisen; 4. de risicovolle raakvlakken van het Werk en zijn omgeving en de risicovolle raakvlakken tussen de onderdelen van het Werk onderling en de vertaling hiervan in eisen; 5. de integratiestrategie van (onderdelen van) het Werk en de vertaling van de hieruit volgende randvoorwaarden in eisen; 6. de eisen aan Uitvoeringswerkzaamheden (waaronder geodetische Werkzaamheden); 7. de overige eisen aan (de onderdelen van) het Werk; 8. de aan (de onderdelen van) het Werk gerelateerde risico's en de vertaling hiervan in specificaties van (de onderdelen van) het Werk. 	OW100

OW120	De analyses dienen volledig en duidelijk te zijn. Hierbij dienen de uitgangspunten, aannamen en afwegingen te zijn vastgelegd en gemotiveerd. Uitgangspunten dienen traceerbaar te zijn naar hun bron.	OW110
OW130	De Opdrachtnemer dient voor de risicovolle raakvlakken een raakvlakkenregister op te stellen.	OW100
OW140	In het raakvlakkenregister dient minimaal het volgende te zijn vastgelegd: <ol style="list-style-type: none"> 1. de Documenten waarin de beheersing van de raakvlakken wordt beschreven; 2. per raakvlak de stakeholders die belang hebben bij het raakvlak; 3. per raakvlak een verwijzing naar de bijbehorende specificaties waarin het raakvlak is uitgewerkt; 4. per raakvlak de geïnventariseerde risico's met beheersmaatregelen betreffende het raakvlak. 	OW130

5.1.2 Structureren en alloceren

OW200	De Opdrachtnemer dient het Werk te structureren en eisen te alloceren, zodanig dat overzicht wordt gecreëerd en de complexiteit wordt beheerst.	OW010
OW210	De Opdrachtnemer dient de structuur van het Werk vast te leggen in een objectenboom.	SM100 OW200
OW220	De objectenboom dient uitgewerkt te worden in objecten, zodanig dat een eenduidige relatie gelegd kan worden tussen een object en een eis op het niveau waarop de eis wordt geverifieerd.	OW210
OW230	De Opdrachtnemer dient de resultaten van het analyseren te alloceren aan de objecten in de objectenboom.	OW200

5.1.3 Genereren van oplossingen

OW300	De Opdrachtnemer dient oplossingen te genereren zodanig dat een oplossing wordt verkregen die optimaal past binnen de uit de Overeenkomst voortvloeiende eisen.	OW010
OW310	De Opdrachtnemer dient van de gegenereerde oplossingen voor (de onderdelen van) het Werk ten minste het volgende vast te leggen: <ol style="list-style-type: none"> 1. de objecten inclusief gealloceerde eisen; 2. de uitgangspunten; 3. de raakvlakken; 4. de gemaakte ontwerpkeuzes inclusief onderbouwing (waaronder de analyses); 	OW300

5. de esthetische verschijningsvorm van de gemaakte ontwerpkeuzes inclusief onderbouwing met 3D-visualisaties, tekeningen, materiaalstaat, afwerkstaat en kleurenstaat;
6. de integrale veiligheidsaspecten tijdens realisatie, gebruik, beheer, onderhoud en sloop;
7. de overblijvende integrale veiligheidsrisico's;
8. de toepassing van de minimumeisen ten aanzien van maatschappelijk verantwoord inkopen, conform de "Rijkswaterstaat Brede Afspraak Maatschappelijk Verantwoord Inkopen", die als bijlage OJ bij deze Vraagspecificatie Proces is gevoegd;
9. de tekeningen en/of berekeningen, visualisaties, (digitale) modellen;
10. de wijze van uitvoering en/of integratie;
11. de wijze van onderhouden;
12. indien van toepassing: de wijze van bediening.

5.2 Uitvoeren (UV)

UV010	De Opdrachtnemer dient zijn Uitvoeringswerkzaamheden te verrichten, zodanig dat het Werk en de Werkzaamheden voldoen aan de uit de Overeenkomst voortvloeiende eisen.	TM010
UV020	De Opdrachtnemer mag niet eerder starten met Uitvoeringswerkzaamheden dan nadat de Ontwerpwerkzaamheden die daarop betrekking hebben, gereed zijn.	UV010
UV030	De Opdrachtnemer dient een coördinator uitvoeringfase als sleutelfunctionaris aan te stellen overeenkomstig artikel 2.29 Arbeidsomstandighedenbesluit.	UV010 IV010 PM120
UV040	De Opdrachtnemer dient ten minste de aanvullende verplichtingen overeenkomstig artikel 2.33 Arbeidsomstandighedenbesluit na te komen.	UV030
UV050	Indien de Opdrachtnemer verschillen constateert tussen de bestaande situatie en de gegevens in de beheerapplicaties van het Beheer Management Systeem, die niet door zijn Werkzaamheden zijn ontstaan, dan dient hij die verschillen ter kennis te brengen van de Opdrachtgever, zodat de gegevens in de beheerapplicaties van het Beheer Management Systeem door Rijkswaterstaat actueel kunnen worden gehouden.	UV010

5.2.1 Veilig verrichten van Uitvoeringswerkzaamheden

UV100	De Opdrachtnemer dient de voorlichting ten aanzien van integrale veiligheid aan (zelfstandige) hulppersonen en derden op het werkterrein te verzorgen en te coördineren.	UV010 IV010
-------	--	----------------

UV110	De Opdrachtnemer dient de verplichtingen met betrekking tot de melding conform artikel 2.27 Arbeidsomstandighedenbesluit te verzorgen.	UV010 IV010
UV120	De Opdrachtnemer dient, in het kader van veiligheid en vandalismebestrijding, dagelijks zorg te dragen dat er na beëindiging van Uitvoeringswerkzaamheden, ter plaatse en/of in de omgeving van openbaar toegankelijke kunstwerken (bruggen, viaducten e.d.) geen hanteerbare losse voorwerpen aanwezig zijn.	UV010 IV010
5.2.2	<i>Verrichten geodetische Werkzaamheden</i>	
UV200	De Opdrachtnemer dient de beschrijving van het proces met betrekking tot maatvoering en geodetische Werkzaamheden ter kennis te brengen van de Opdrachtgever.	UV010 PM120
UV210	De beschrijving dient ten minste weer te geven op welke wijze wordt voldaan aan de eisen zoals gesteld in bijlage "Geodetische Werkzaamheden en Areaalgegevens" bij deze Vraagspecificatie Proces.	UV200
5.2.3	<i>Uitvoeren maatregelen in het kader van vrijkomende materialen</i>	
UV300	De Opdrachtnemer dient de beschrijving van het proces van het omgaan met vrijkomende materialen ter kennis te brengen van de Opdrachtgever.	UV010 PM120
UV310	De beschrijving dient betrekking te hebben op alle Werkzaamheden en ten minste de volgende onderdelen te bevatten: <ol style="list-style-type: none"> 1. uit te voeren onderzoeken; 2. aard, kwaliteit en hoeveelheden van vrijkomende materialen; 3. werkvolgorde en werkmethode; 4. te nemen veiligheidsvoorzieningen en veiligheidsmaatregelen; 5. wijze van demonteren, laden, vervoeren, de plaats van bestemming en de verwerking of toepassing van de vrijkomende materialen; 6. wijze waarop wordt omgegaan met onvoorzien vrijkomende materialen, bijvoorbeeld bodemverontreiniging; 7. de te volgen procedures, inclusief aan te vragen of aangevraagde vergunningen etc.; 	UV300
UV320	Indien vrijkomende materialen, conform annex V Vrijkomende materialen, geen eigendom worden van de Opdrachtnemer, dient hij de Opdrachtgever te vertegenwoordigen als ontdoener (houder die zich ontdoet, voornemens is zich te ontdoen of zich moet ontdoen van afvalstoffen) in de zin van de Wet milieubeheer.	UV300
UV330	De Opdrachtnemer dient van de vrijkomende materialen, waarvan de kwaliteit niet of onvoldoende bekend is, voorafgaand aan het	UV300

vrijkomen van de materialen de kwaliteit vast te stellen door middel van een onderzoek conform geldende onderzoeksnormen.

B-UV340	Indien bij de Werkzaamheden asfalt vrijkomt, dan is de CROW Publicatie 210 "Richtlijn omgaan met vrijkomend asfalt" van toepassing.	UV300
UV350	Indien de aanwezigheid van teerhoudend asfalt door de aanbesteder is aangegeven dan wel onderzoek door de Opdrachtnemer tijdens realisatie de aanwezigheid van teerhoudend asfalt aantoot, dan dient de Opdrachtnemer als onderdeel van de procesbeschrijving "vrijkomende materialen" een freesplan inclusief bepaling van de hoeveelheid af te voeren teerhoudende verharding op te stellen en ter kennis te brengen van de Opdrachtgever.	UV330 UV300
B-UV360	Indien op grond van onderzoek door de Opdrachtnemer tijdens realisatie blijkt dat er sprake is van de aanwezigheid van teerhoudend asfalt, dan worden de kosten voor het gescheiden vrijmaken, afvoeren en afleveren van de hoeveelheid teerhoudende verharding op afzonderlijke factuur vergoed tegen een bedrag van € 40, = per ton exclusief omzetbelasting.	UV350
UV370	De Opdrachtnemer dient een administratie bij te houden van de afgevoerde vrijgekomen materialen. Van de afgevoerde vrijgekomen materialen waarvan de Opdrachtnemer niet het eigendom heeft verkregen conform annex V Vrijkomende materialen, dienen de bewijzen van acceptatie van de naar een bewerkings-, verwerkings- of eindverwerkingsinrichting vervoerde vrijgekomen materialen in de administratie te zijn opgenomen.	UV300
5.2.4	<i>Overbelading motorvoertuigen</i>	
UV400	De massa van een beladen (motor)voertuig(combinatie), dat ten behoeve van de Werkzaamheden wordt ingezet, mag de toegestane maximum massa, als vermeld op het kentekenbewijs en/of kentekenregister, niet overschrijden. Indien de toegestane maximum massa volgens het kentekenbewijs en/of kentekenregister groter is dan de wettelijke norm (50.000 kg), dan is de wettelijke norm de toegestane maximum massa.	UV010
UV410	De Opdrachtnemer dient een registratie bij te houden van beladen ritten met (motor)voertuigen, met een volgens het kentekenbewijs en/of kentekenregister maximum massa van meer dan 12.000 kg, die in het kader van de Werkzaamheden worden ingezet voor het vervoer over de openbare weg van bouwmaterialen, vrijgekomen materialen (waaronder afvalstoffen) en materieel.	UV400
UV420	In de administratie dienen per beladen rit ten minste te zijn vastgelegd:	UV410

1. het kenteken van het (trekkend) (motor)voertuig;
2. indien van toepassing het kenteken van de oplegger of aanhanger;
3. de wettelijk toegestane maximum massa van het (motor)voertuig of de voertuigcombinatie volgens het kentekenbewijs in kilogram;
4. de datum, het tijdstip en de locatie van de weging;
5. de totale massa van het(de) (motor)voertuig(combinatie) na laden in kilogram;
6. eventueel de massa van het materieel dat is vervoerd in kilogram;
7. de afwijking op de toelaatbare maximum massa in kilogram;
8. de beladingsgraad (de totale massa na laden / de toegestane maximum massa * 100%, afgerond op 1 decimaal).

- B-UV430 Indien de Opdrachtgever constateert dat de toegestane maximum massa van een ingezet (motor)voertuig is overschreden, dan verbeurt de Opdrachtnemer, per (motor)voertuig per geval, een onmiddellijk opeisbaar en niet voor matiging vatbare boete die bij overtreding wordt opgelegd. Het bedrag van de boete bedraagt: UV400

$105\% < X < 110\%$	€ 360,00
$110\% \leq X < 115\%$	€ 500,00
$115\% \leq X < 120\%$	€ 800,00
$120\% \leq X < 125\%$	€ 1100,00
$125\% \leq X < 130\%$	€ 1.800,00
$130\% \leq X < 150\%$	€ 2700,00
$X \geq 150\%$	€ 3600,00

waarbij X = de totale massa na laden / de toegestane maximum massa * 100%.

- B-UV450 De Opdrachtgever zal bij elke geconstateerde overschrijding waarbij een boete is opgelegd de met handhaving belaste autoriteiten inlichten. B-UV430

5.3 Verifiëren en valideren (VV)

- VV100 De Opdrachtnemer dient de Werkzaamheden met betrekking tot verificatie en validatie (V&V) te verrichten, zodanig dat de resultaten van de Werkzaamheden expliciet en objectief aantoonbaar in overeenstemming zijn met de eisen aan (onderdelen van) het Werk en geschikt zijn voor het beoogde gebruik van (onderdelen van) het Werk. TM010
- B-VV110 Een keuring als bedoeld in § 21 UAV-GC 2005 is een verificatie of een validatie. VV100
- VV115 De Opdrachtnemer dient een V&V-strategie te beschrijven en ter kennis te brengen van de Opdrachtgever. VV100
PM120
- VV116 De V&V-strategie dient ten minste de volgende onderdelen te bevatten: VV115
1. de globale aanpak van verificatie en validatie;

	<ol style="list-style-type: none"> 2. een toelichting op de samenhang tussen de te verrichten verificaties en validaties met alle relevante activiteiten; 3. de wijze waarop de Opdrachtgever en de stakeholders worden betrokken bij verificaties en validaties. 	
VV120	De Opdrachtnemer dient gelijktijdig met het analyseren, per eis een of meerdere geldige V&V-methoden te beschrijven en ter kennis te brengen van de Opdrachtgever.	VV100 PM120
VV130	<p>Een V&V-methode dient:</p> <ol style="list-style-type: none"> 1. te bestaan uit een type V&V-methode, bewijsvoeringsmethode, een beoordelingscriterium, een beoordelaar, moment(en) van het verrichten van de verificatie of validatie en eventuele voorwaarden die invloed kunnen hebben op de verificatie of validatie; 2. betrekking te hebben op en relevant te zijn voor de betreffende eisen en (de onderdelen van) het Werk; 3. te voldoen aan de voorwaarden met betrekking tot de verificatie of validatie die bij de eisen in de Vraagspecificatie Eisen zijn genoemd. 	VV120
VV140	De Opdrachtnemer dient een V&V-dossier op te stellen en actueel te houden.	VV100
VV150	<p>Het V&V-dossier dient ten minste de tot dan toe verrichte verificaties en validaties te bevatten waarvan de volgende onderdelen zijn vastgelegd:</p> <ol style="list-style-type: none"> 1. de betreffende objecten; 2. de betreffende eisen; 3. het type V&V-methode; 4. de bewijsvoeringsmethode; 5. het beoordelingscriterium; 6. de beoordelaar (naam en functie); 7. het moment (datum en tijdstip) waarop de verificatie of validatie is verricht ; 8. de voorwaarden die invloed hebben gehad op de verificatie en/of validatie; 9. afwijkingen van de V&V-methode ten opzichte van de geplande methode; 10. het objectieve resultaat van de V&V-activiteit (waarde) inclusief bewijsdocumenten; 11. het resultaat van de beoordeling (voldoet / voldoet niet). 	VV140
VV155	De Opdrachtnemer dient per baseline een V&V-voortgangsrapportage op te stellen en ter kennis te brengen van de Opdrachtgever.	TM035
VV156	<p>De V&V-voortgangsrapportage dient ten minste de volgende zaken te beschrijven:</p> <ol style="list-style-type: none"> 1. Een beschouwing op de voortgang, waaronder de V&V-strategie; 2. Een overzicht van de afwijkingen (verificaties en validaties waarvan het resultaat van de beoordeling is "voldoet niet") inclusief de bijbehorende maatregelen; 	VV155

3. Een beschrijving van de wijze waarop Opdrachtgever en stakeholders zijn betrokken;
4. Een doorkijk naar aankomende baseline waarbij in grote lijnen aangegeven is welke systeemonderdelen geverifieerd en gevalideerd gaan worden en waarbij indien nodig de bijdrage van de Opdrachtgever en stakeholders is beschreven.

VV160 De Opdrachtnemer dient op basis van het verzamelde bewijs (in het V&V-dossier) te beoordelen, vast te stellen en te verklaren dat aan de betreffende eisen is voldaan. VV100

5.4 Opstellen afleverdossiers en opleverdossier (OP)

OP010 De Opdrachtnemer dient de Werkzaamheden met betrekking tot het opstellen van de afleverdossiers en het opleverdossier te verrichten, zodanig dat de documentatie van het gerealiseerde Werk juist en volledig is en geschikt is voor het beheer en het onderhoud van het Werk. TM010

5.4.1 Opstellen afleverdossier

OP100 De Opdrachtnemer dient zo spoedig mogelijk nadat een betaalpost met als resultaat een blijvend onderdeel van het Werk is afgerond, een afleverdossier ter kennis te brengen van de Opdrachtgever. OP010

OP110 De Opdrachtnemer dient met het afleverdossier aan te tonen dat met betrekking tot het betreffende onderdeel van het Werk aan VV160 is voldaan. OP100

OP120 Het afleverdossier dient te voldoen aan de eisen in bijlage N "Geodetische Werkzaamheden en Areaalgegevens" bij deze Vraagspecificatie Proces en ten minste de gegevens conform de onderstaande tabel "Inhoud afleverdossier" te bevatten: OP100

Gegevens (conform de lijst genoemd in bijlage N bij deze Vraagspecificatie Proces, eis Data 01 of elders gespecificeerde gegevens)	Aantal papieren exemplaren (naast digitale bestanden)
As-built tekeningen en berekeningen van permanente objecten en in de bodem achtergebleven (hulp)constructies, incl. toegepaste materialen	Kunstwerken 2x (digitaal aanleveren)
Garantieverklaringen (origineel) als bedoeld in § 4 lid 12 UAV-GC 2005	Kunstwerken 2x, Overige 1x -(digitaal aanleveren)
Beheer- & Onderhoudsplan van kunstwerken, DVM en andere beheerobjecten	Kunstwerken 2x (digitaal aanleveren)
Instandhoudingsplannen	Kunstwerken 2x (digitaal aanleveren)

Handleidingen	Kunstwerken 2x, Overige aan te brengen inspectiewagen 2x + digitaal aanleveren
Inspectierapporten	Kunstwerken 2x (digitaal aanleveren)
(Wettelijke) keuringscertificaten (origineel)	<Vul aantal in> (digitaal aanleveren)
Integraal veiligheidsdossier(s), waarin opgenomen het V&G-dossier conform artikel 2.30 Arbeidsomstandighedenbesluit.	Kunstwerken 2x (digitaal aanleveren)
V&V-dossier	Kunstwerken 2x (digitaal aanleveren)
Indien sprake is van een bodemsanering: het Evaluatierapport inclusief de beschikking van het bevoegd gezag.	1x

Tabel Inhoud afleverdossier

5.4.2 Opstellen opleverdossier

OP200	De Opdrachtnemer dient voor oplevering een opleverdossier op te stellen en ter kennis te brengen van de Opdrachtgever.	OP010
OP210	De Opdrachtnemer dient met het opleverdossier aan te tonen dat met betrekking tot het Werk aan VV160 is voldaan.	OP200
OP220	Het opleverdossier dient te voldoen aan de eisen in bijlage N "Geodetische Werkzaamheden en Areaalgegevens" bij deze Vraagspecificatie Proces en ten minste te bevatten: 1. een opsomming van alle geleverde afleverdossiers; 2. de informatie conform de onderstaande tabel "Inhoud opleverdossier".	OP200

Gegevens (conform de lijst genoemd in bijlage N bij deze Vraagspecificatie Proces, eis Data 01 of elders gespecificeerde gegevens)	Aantal papieren exemplaren (naast digitale bestanden)
(Integrale) As-built tekeningen en berekeningen van permanente objecten en in de bodem achtergebleven (hulp)constructies, incl. toegepaste materialen	<Vul aantal in> (digitaal aanleveren)
Doorrijprofielbestanden	<Vul aantal in> (digitaal aanleveren)
Digitale Topografische Bestanden (DTB)	<Vul aantal in> (digitaal aanleveren)
Kerngis-bestanden en/of Beheerkaart Nat bestanden	<Vul aantal in> (digitaal aanleveren)
(geactualiseerd) integraal Beheer- & Onderhoudsplan	<Vul aantal in> (digitaal aanleveren)
Instandhoudingsplannen	<Vul aantal in> (digitaal aanleveren)

Garantieverklaringen (origineel) als bedoeld in § 4 lid 12 UAV-GC 2005	<Vul aantal in> (digitaal aanleveren)
(Integrale) handleidingen	<Vul aantal in> (digitaal aanleveren)
Inspectierapporten	<Vul aantal in> (digitaal aanleveren)
Nul-(deformatie)metingen van het Werk inclusief rapportage	<Vul aantal in> (digitaal aanleveren)
(Wettelijke) keuringscertificaten (origineel)	<Vul aantal in> (digitaal aanleveren)
Integraal veiligheidsdossier(s), waarin opgenomen het V&G-dossier conform artikel 2.30 Arbeidsomstandighedenbesluit.	<Vul aantal in> (digitaal aanleveren)
Afvalstoffenadministratie	<Vul aantal in> (digitaal aanleveren)
Eindrapportage MKI-waarde, conform eis DU060	<Vul aantal in> (digitaal aanleveren)
V&V-dossier	<Vul aantal in> (digitaal aanleveren)

Tabel Inhoud opleverdossier

5.4.3 *Digitaal overdragen gegevens*

- OP310 De Opdrachtnemer dient de digitaal aan te leveren areaalgegevens, in de vorm van bestanden in het aangegeven bestandsformaat én conform de aangegeven applicatieversie als vermeld in betreffende eis, op te slaan en over te dragen in één of meerdere Elektronische Overdracht Dossier(s) (EOD), zoals aangegeven in de tabellen conform OP120 en OP220 op een geschikte gegevensdrager (bijvoorbeeld DVD, FTP-server). OP100
OP200
- De Opdrachtgever stelt hiervoor de volgende gegevens ter beschikking:
1. EOD verkenner;
 2. gebruikershandleiding EOD verkenner;
 3. instructie toepassing EOD verkenner;
 4. Excellijst van aanleg naar beheer (wat en hoe te leveren).
- Indien de indexen in het Basis-EOD niet toereikend zijn, kan de Opdrachtnemer in overleg met de Opdrachtgever de structuur aanpassen.

5.5 **Onderhoudstermijn (OT)**

- B-OT010 De onderhoudstermijn als bedoeld in § 27 lid 2 UAV-GC 2005 bedraagt 26 weken. PM010

5.6 **Omgaan met de gegevens ondergrond (GO)**

5.6.1 *Basisregistratie ondergrond*

GO010	De Opdrachtnemer dient zijn Werkzaamheden zodanig te verrichten dat wordt voldaan aan de verplichtingen die voor Rijkswaterstaat voortvloeien uit de Wet basisregistratie ondergrond (BRO), waaronder het namens Rijkswaterstaat uitvoering geven aan de gebruiksplicht, de aanleverplicht, de meldplicht en de onderzoeksplicht met betrekking tot de Landelijke Voorziening BRO (LV BRO).	TM010
GO020	De Opdrachtnemer dient de LV BRO te gebruiken en te raadplegen op aanwezigheid van voor de opdracht relevante gegevens.	GO010
GO030	Indien de Opdrachtnemer gerede twijfel heeft over de juistheid van gegevens in de LV BRO, dan dient de Opdrachtnemer inzake artikel 30 van de Wet basisregistratie ondergrond daarvan namens de Opdrachtgever, onder opgaaf van redenen, melding te doen bij de LV BRO volgens de daarvoor geldende procedure.	GO020
GO040	Indien de Opdrachtnemer in het kader van de Werkzaamheden ondergrondgegevens inwint, dan dienen deze te voldoen aan de eisen en het format van de LV BRO.	GO010
GO050	De Opdrachtnemer dient de ingewonnen ondergrondgegevens binnen 20 werkdagen na datum van inwinning te leveren aan de LV BRO.	GO040
GO060	De Opdrachtnemer dient aan de ingewonnen ondergrondgegevens de metadata mee te geven conform bijlage QL "Invulinstructie format LV BRO" bij deze Vraagspecificatie Proces.	GO050
GO080	Indien de door de Opdrachtnemer aan de LV BRO geleverde gegevens onjuist blijken te zijn, dan dient de Opdrachtnemer kosteloos zijn medewerking te verlenen om deze onjuistheid te corrigeren.	GO010
5.6.2	<i>Dinodata</i>	
GO100	Voor zover de door de Opdrachtnemer in het kader van de realisatie van het Werk verkregen gegevens met betrekking tot de structuur of de samenstelling en kwaliteit van de bodem en het grondwater niet reeds zijn geleverd aan de LV BRO, dan dient de Opdrachtnemer deze in te dienen bij TNO, DINO ("Data en Informatie Nederlandse Ondergrond") conform de aangegeven procedure op www.dinoloket.nl . In alle bestanden dient Rijkswaterstaat als de Opdrachtgever te zijn ingevuld.	GO050 OP010
GO110	De Opdrachtnemer dient een bewijs van levering van de data aan DINO ter kennis te brengen van de Opdrachtgever.	GO100

6 Inkoopmanagement (IM)

IM010	De Opdrachtnemer dient de zelfstandige hulppersonen te managen, zodanig dat wordt gewaarborgd dat de door zelfstandige hulppersonen verrichte Werkzaamheden en de resultaten daarvan voldoen aan de eisen voortvloeiende uit de Overeenkomst.	PM010
IM020	Indien de Opdrachtnemer Werkzaamheden laat verrichten door zelfstandige hulppersonen, dan dient de Opdrachtnemer in het kader van artikel 2.79 leden 2 en 3 Aanbestedingswet de hierna volgende gegevens van elke zelfstandige hulppersoon alsmede wijzigingen van die gegevens, zodra die bekend zijn, ter kennis te brengen van de Opdrachtgever: <ol style="list-style-type: none"> 1. De naam; 2. De contactgegevens; 3. De wettelijke vertegenwoordigers. Deze verplichting geldt niet inzake leveringen of voor zelfstandige hulppersonen die door zelfstandige hulppersonen gecontracteerd worden.	IM010

6.1 Zelfstandige hulppersonen en BIBOB-eisen (BI)

BI010	Indien de Opdrachtnemer onderdelen van de Werkzaamheden door zelfstandige hulppersonen laat verrichten en de waarde van de door de zelfstandige hulppersoon te verrichten Werkzaamheden, exclusief de waarde van de te leveren goederen, groter is dan of gelijk is aan € 130.000,= exclusief omzetbelasting, moet de inschakeling van de zelfstandige hulppersoon voorafgaand zijn geaccepteerd door de Opdrachtgever.	IM010
-------	---	-------

De Opdrachtnemer meldt de inzet van de zelfstandige hulppersoon tijdig aan de Opdrachtgever en levert daarbij aan de Opdrachtgever een door de zelfstandige hulppersoon ingevuld en ondertekend Uniform Europees Aanbestedingsdocument dat als interactief pdf-formulier als bijlage RM bij deze Vraagspecificatie Proces is gevoegd, waarbij van deel II de afdelingen A en B zijn ingevuld en deel III volledig is ingevuld. De zelfstandige hulppersoon dient op het Uniform Europees Aanbestedingsdocument onder Deel II A, Identificatie, zijn KvK-nummer en vestigingsnummer te vermelden.

Acceptatie door de Opdrachtgever beperkt zich uitsluitend tot de genoemde omstandigheden in deel III van het Uniform Europees Aanbestedingsdocument. Indien uit de beoordeling blijkt dat de zelfstandige hulppersoon zich bevindt in één van de omstandigheden, genoemd in deel III van het Uniform Europees Aanbestedingsdocument, dan kan de Opdrachtgever besluiten dat:

1. de door de Opdrachtnemer gekozen zelfstandige hulppersoon niet wordt geaccepteerd, en;

2. de Opdrachtnemer de gelegenheid krijgt om een andere zelfstandige hulppersoon te vinden die de betreffende Werkzaamheden kan uitvoeren of aan te geven dat hij het betreffende deel alsnog zelf zal uitvoeren.

Indien de Opdrachtgever aanwijzingen heeft dat een zelfstandige hulppersoon zich bevindt in één van de omstandigheden, genoemd in deel III van het Uniform Europees Aanbestedingsdocument, maar er nog onvoldoende informatie beschikbaar is om het uitsluiten van die zelfstandige hulppersoon te motiveren dan zal advies worden gevraagd aan het Bureau BIBOB (zie artikel 8 van de Wet BIBOB). De zelfstandige hulppersoon over wie advies is gevraagd, wordt door de Opdrachtgever over de inhoud van dat advies geïnformeerd.

Het in dit artikel bepaalde laat onverlet de verantwoordelijkheid en aansprakelijkheid van de Opdrachtnemer voor de juiste en tijdige voltooiing van het Werk. In geval een zelfstandige hulppersoon door de Opdrachtgever niet wordt geaccepteerd, geeft dat de Opdrachtnemer geen enkel recht op schadevergoeding, bijbetaling of termijnverlenging.

6.2 Inschakelen zelfstandige hulppersoon bouwboarden (BB)

BB010	Indien bouwboarden dienen te worden geplaatst, dan dient de Opdrachtnemer voor het ontwerp van bouwboarden een opmaakbestand te bestellen bij een door Rijkswaterstaat geselecteerd communicatiebureau. De Opdrachtnemer dient daartoe het bestelformulier te gebruiken dat beschikbaar is op . De kosten voor dit opmaakbestand bedragen circa € 200 exclusief omzetbelasting en komen voor rekening van de Opdrachtnemer en zijn niet verrekenbaar.	IM010 CD300
-------	---	----------------

Referentielijst

Onderstaande referentielijst geeft een overzicht van de documenten waarnaar vanuit eisen wordt verwezen en die niet als bijlage bij deze Vraagspecificatie Proces zijn gevoegd.

Omschrijving referentie	Eis / bepaling
NEN-EN-ISO 9001; vigerende versie	KM020
Europese richtlijn 2006/42/EG (Machinerichtlijn) RICHTLIJN 2006/42/EG VAN HET EUROPEES PARLEMENT EN DE RAAD van 17 mei 2006 betreffende machines en tot wijziging van Richtlijn 95/16/EG (herschikking)	MV010 MV030 MV040
NEN-EN-ISO 12100 Veiligheid van machines – Algemene ontwerpbeginsselen - Risicobeoordeling en risicoreductie (ISO 12100:2010)	MV040
NPR-ISO/TR 14121-2 (Safety of machinery – Risk assessment – Part 2), hoofdstuk 6.5 'Hybrid Tool'	MV050
NEN-EN-IEC 62061 Veiligheid van machines - Functionele veiligheid van veiligheidsgerelateerde elektrische, elektronische en programmeerbare elektronische besturingssystemen; vigerende versie	MV070
NEN-EN 50110 Bedrijfsvoering van elektrische installaties (deel 1, Algemene eisen en deel 2 Nationale bijlagen); vigerende versie	EI010
NEN 3140+A1 Bedrijfsvoering van elektrische installaties – Laagspanning; vigerende versie	EI010
NEN 3840+A1 Bedrijfsvoering van elektrische installaties – Hoogspanning; vigerende versie	EI010
CROW-publicatie 137 Standaardsystematiek voor kostenramingen – SSK-2010	FM130
CROW-publicatie 500 "Schade voorkomen aan kabels en leidingen, Richtlijn zorgvuldig grondroeren van initiatief- tot gebruiksfase", d.d. 2 november 2016 ISBN 978 90 6628 658 0	KL210
Huisstijlrichtlijn bouwboarden Rijkswaterstaat	CD320

versie 2.1 d.d. mei 2018 Gepubliceerd op: www.rws.nl/bouwborden	
Richtlijnen Vaarwegen - RVW 2017 d.d. december 2017 ISBN 978 90 9030674 2 Gepubliceerd op: http://www.rws.nl/zakelijk/werken-aan-infrastructuur/bouwrichtlijnen-infrastructuur/vaarwegen.aspx	VN300
Richtlijnen Scheepvaarttekens (RST 2008) d.d. december 2008 ISBN 978 90 369 3638 5 Gepubliceerd op: http://www.rws.nl/zakelijk/werken-aan-infrastructuur/bouwrichtlijnen-infrastructuur/vaarwegen.aspx	VN300
Gedragscode soortenbescherming Rijkswaterstaat, d.d. 11 augustus 2017 Gepubliceerd op www.rws.nl/gedragscode-soortenbescherming	FF020
BRL 5024 "Beoordelingsrichtlijn voor het KOMO Procescertificaat voor het uitvoeren van bouwkundige vooropnamen", d.d. 3 oktober 2013 IKOB-BKB	BS100 BS150 BS160
BRL 5023 "Nationale beoordelingsrichtlijn voor het KOMO procescertificaat voor het proces van het meten van trillingen", d.d. 2 januari 2013 IKOB-BKB	BS210
CROW-Publicatie 210 "Richtlijn omgaan met vrijkomend asfalt, Aandacht voor de teerproblematiek", d.d. juni 2015 ISBN 978 90 6628 655 9	B-UV340

Afkortingen

In de Vraagspecificatie Proces worden onderstaande afkortingen gebruikt.

Afkorting	Betekenis
AKWR	algemene kosten, winst en risico
BIBOB	bevordering integriteitsbeoordelingen door het openbaar bestuur
BRL-OCE	beoordelingsrichtlijn opsporen conventionele explosieven
CEMT-klassering	Conférence Européenne des Ministres de Transport klassering
DINO	data en informatie Nederlandse ondergrond
DRIP	dynamisch route informatie paneel
DTB	digitale topografische bestanden
DVM	dynamisch verkeersmanagement
EOD	elektronisch overdracht dossier
GWV	grond-, weg- en waterbouw
PSU	project-start-up
PFU	project-follow-up
RVW	richtlijn vaarwegen
RWS	Rijkswaterstaat
SCB	systeemgerichte contractbeheersing
SPIN	Systeem planning en informatie Nederland
UAV-GC	Uniforme administratieve voorwaarden geïntegreerde contracten
V&V	verificatie en validatie
VMS	variabel message signs
VTA	Venstertijden afsluitingen
Wav	Wet arbeid vreemdelingen
WBS	work breakdown structure
WBU	werkbare uren

Bijlage A Risicolijst

Id	Ongewenste gebeurtenis	Oorzaak	Gevolg

Bijlage B Integraal Veiligheidsplan

Bijlage C NEN 3140 Veiligheidshandboek Rijkswaterstaat

http://corporate.intranet.rws.nl/Kennis_en_Expertise/Kennis_bij_RWS/Steunpunten/Bedrijfsvoering_Elektrische_Installaties/2015.06.22/BEI_in_normen_werk_en_vast_gestelde_documenten.htm.

Bijlage D Bedrijfsvoering Elektrische Installaties (BEI) van de
Opdrachtgever

Bijlage E Protocol berekenen en aantonen MKI-waarde

Bijlage F

Regelingenschema Kabels en Leidingen Derden

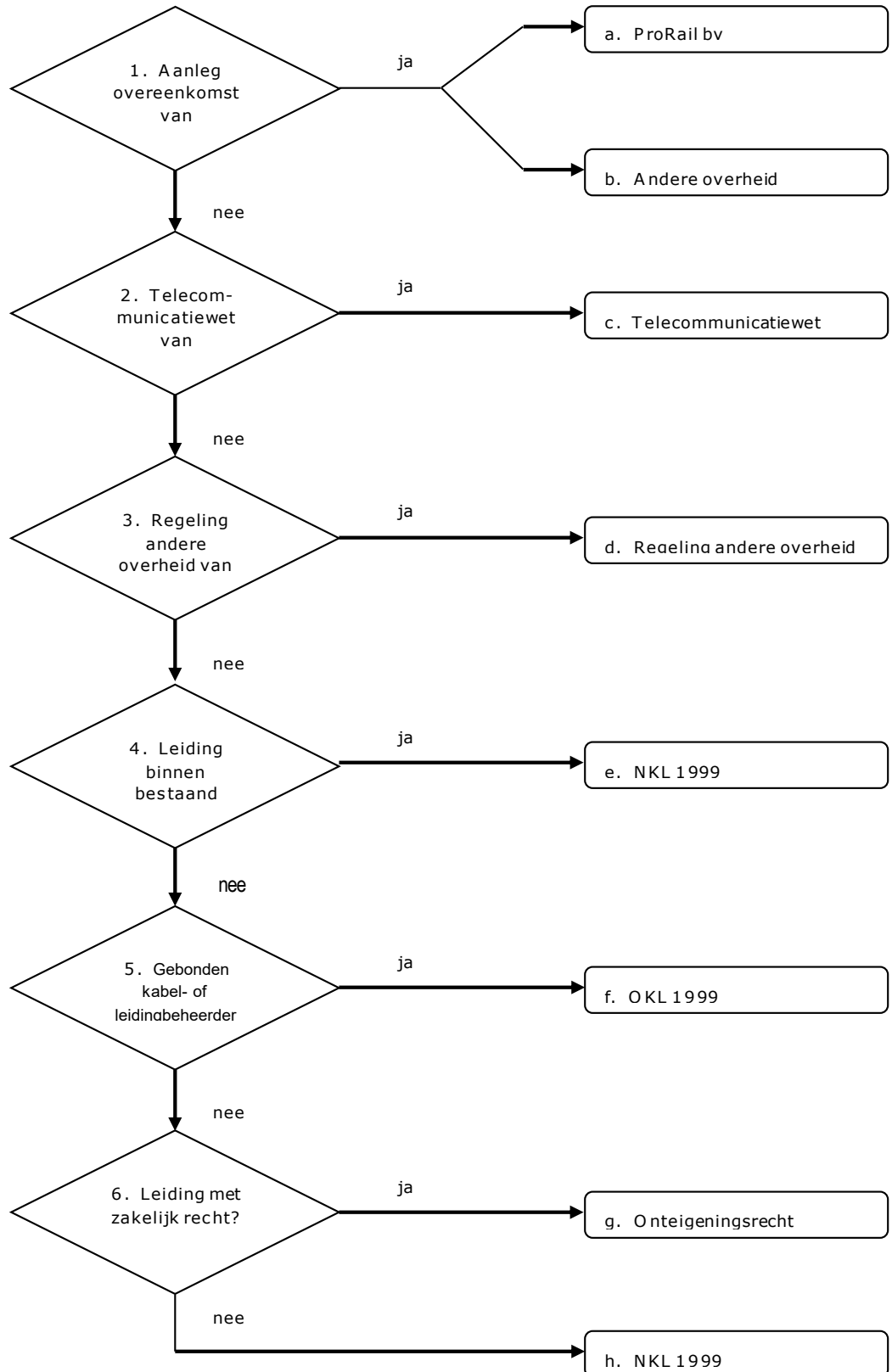

TOELICHTING REGELINGENSHEMA

ad a

- ProRail bv = een overeenkomst conform het Samenwerkingsprotocol ProRail – Rijkswaterstaat d.d. 15 december 2011, op grond waarvan de Opdrachtgever alle kosten draagt van het aanpassen van de kabels en leidingen in beheer bij ProRail bv.

ad b

- Andere overheid = een overeenkomst met een andere bij de Werkzaamheden betrokken overheid, op grond waarvan de Opdrachtgever alle kosten draagt van het aanpassen van de kabels en leidingen in beheer bij die overheid.

ad c

- Telecommunicatiewet = de Telecommunicatiewet met bijbehorende Uitvoeringsprotocol Telecom d.d. 13 november 2012, inclusief de bijlagen waaronder de model-Projectovereenstemmingen (nacalculatie, vaste prijs, vereenvoudigd en geschillen) met bijlagen.
- Opmerking: KPN bv verwijdert op eigen kosten de verlaten kabels van het Wegen Telecommunicatie Netwerk, voor zover gelegen buiten het grondgebied van Rijkswaterstaat, conform het Transitieplan WTN d.d. 5 februari 2007 en de Overeenkomst voor onbepaalde tijd inzake beschikking en beheer t.a.v. de functieloze WTN kabels d.d. 22 december 2011.

ad d

- Regeling andere overheid = een vergoedingsregeling van een andere overheid, welke wordt toegepast op een wijziging van aansluitende, kruisende of naastliggende infrastructuur van die overheid.
- Die overheid kan ook ProRail bv zijn (handelt namens de Minister van Infrastructuur en Waterstaat).
- Uitzondering: bij een ligging zonder toestemming van die overheid, dan wel in strijd met de voorschriften van de toestemming, kan het zijn dat er geen recht op vergoeding bestaat.

ad e

- NKL 1999 = de Nadeelcompensatieregeling verleggen kabels en leidingen in en buiten rijkswaterstaatswerken en spoorwegwerken 1999 (Staatscourant 1999, nr 97) met het daarbij behorende Uitvoeringsprotocol schadevergoeding kabels en leidingen (SKL 01-26, 14 september 2001), inclusief de model-Projectovereenstemmingen (vaste prijs en nacalculatie) met bijlagen.
- Het gaat hier om Afdeling 1.2. Recht op vergoeding voor het verleggen van kruisende en/of langsledingen en de omvang daarvan.
- Uitzondering: bij een ligging zonder vergunning van de Opdrachtgever, dan wel in strijd met de voorschriften van de vergunning, kan het zijn dat er geen recht op vergoeding bestaat.
- Opmerking: de Defensie Pijpleiding Organisatie gaat op eigen kosten over tot het verwijderen van loze leidingen.

ad f

- OKL 1999 = Overeenkomst inzake verleggingen van kabels en leidingen buiten beheersgebied tussen de Minister van Verkeer en Waterstaat (thans Infrastructuur en Waterstaat) en EnergieNed, VELIN en VEWIN (Staatscourant 1999, nr. 97) met het bijbehorende Uitvoeringsprotocol schadevergoeding kabels en leidingen (SKL 01-26, 14 september 2001), inclusief de model-Projectovereenstemmingen (vaste prijs en nacalculatie) met bijlagen.
- Opmerking: de Defensie Pijpleidingen Organisatie gaat op eigen kosten over tot het verwijderen van loze leidingen.

ad g

- Onteigeningsrecht = de Onteigeningswet met de bijbehorende jurisprudentie.
- Afgesproken kan worden de OKL 1999 te volgen, tenzij de kabel- of leidingbeheerder hiervoor alleen kiest in gevallen dat dit voor hem gunstig uitpakt.

ad h

- NKL 1999 = de Nadeelcompensatieregeling verleggen kabels en leidingen in en buiten rijkswaterstaatswerken en spoorwegwerken 1999 (Staatscourant 1999, nr 97) met het daarbij behorende Uitvoeringsprotocol schadevergoeding kabels en leidingen (SKL 01-26, 14 september 2001), inclusief de model-Projectovereenstemmingen (vaste prijs en nacalculatie) met bijlagen.
- Het gaat hier om Afdeling 1.3. Recht op vergoeding voor het verleggen van buitenleidingen en de omvang daarvan.
- Eigenlijk geldt deze afdeling alleen voor een kabel of leiding die valt onder één van de categorieën openbare werken als bedoeld in de Belemmeringenwet Privaatrecht. Dit zou betekenen dat op de overige kabels en leidingen niet de NKL 1999 maar de Beleidsregel nadeelcompensatie Infrastructuur en Milieu 2014 (Staatscourant 2014, nr. 16584) zou moeten worden toegepast. Omdat die regeling echter slechts algemene normen kent, zou naar alle waarschijnlijkheid toch de NKL 1999 inhoudelijk worden gevolgd.
- Er kan een lastige situatie ontstaan als de kabel- of leidingbeheerder weigert aan het Verzoek tot Aanpassing te voldoen en hiertoe ook niet door een derde partij (vaak een andere overheid) kan worden gedwongen. Alsdan zal toch in minnelijk overleg tot een vergelijk moeten worden gekomen. Daarbij kan in uiterste geval een volledige schadeloosstelling (onteigeningsrecht) worden geboden. De kabel- of leidingbeheerder is immers niet verplicht een beroep op de NKL 1999 te doen. Wil deze een nog verdergaande vergoeding van alle huidige en toekomstige kosten, dan lijkt er toch sprake van misbruik van recht (artikel 3:13 BW) c.q. een gedraging in strijd met de zorgvuldigheid die men in het maatschappelijk verkeer tegenover elkaar heeft te betrachten (artikel 6:162 BW). In dat geval dient een kort geding te worden overwogen.

Bijlage G De eisen van de wegbeheerder met betrekking tot verkeersmanagement op het onderliggende wegennet

Algemeen Verkeersmanagement wegen

VR020	De Opdrachtnemer dient voorafgaande aan het treffen van de verkeersmaatregelen een bewijs van acceptatie door bevoegd gezag (wegbeheerder) te overleggen aan de Opdrachtgever.	OM010
VR030	De Opdrachtnemer dient de werkzaamheden met betrekking tot verkeersmanagement proactief af te stemmen met de wegbeheerder	OM010
VR100	De Opdrachtnemer dient een verkeersmanagementplan, waarmee de Opdrachtnemer bewerkstelligt dat veiligheid en minimale verkeershinder zijn gewaarborgd, ter kennis te brengen van de Opdrachtgever.	VR010 PM120
VR110	De Opdrachtnemer dient in het verkeersmanagementplan ten minste het volgende te beschrijven: <ol style="list-style-type: none"> 1. het proces verkeersmanagement; 2. een uitwerking van de projectorganisatie met betrekking tot verkeersmanagement; 3. de relatie met de planning; 4. de communicatie met de wegbeheerder, bevoegd gezag en Opdrachtgever; 5. de communicatie met de doelgroep voor bouwcommunicatie. 	VR100

Verkeersmaatregelenplan

VR400	De Opdrachtnemer dient, per afzonderlijke verkeersfase een verkeersmaatregelenplan, waarmee de Opdrachtnemer bewerkstelligt dat met de te plaatsen verkeersmaatregel de veiligheid en minimale verkeershinder zijn gewaarborgd, ter acceptatie in te dienen bij de wegbeheerder.	VR200
VR410	De Opdrachtnemer dient in zijn verkeersmaatregelenplan de verkeersmaatregelen en per verkeersmaatregel ten minste het volgende in detail te beschrijven: <ol style="list-style-type: none"> 1. Het verkeerssysteem met onderscheid naar de verschillende verkeersmodaliteiten. 2. Verkeersomzettingen en verkeersmaatregelen gedetailleerd beschrijven en gevisualiseerd aan de hand van verkeersmaatregel- en bordentekening. 3. De inrichting van de weg ter plaatse van het werkvak, alsmede de inrichting van de weg ter plaatse van de toeleiding naar het werkvak. 4. Het aantal rijstroken dat in elke richting beschikbaar is. 	VR400

5. De verdeling van de rijstroken incl. breedte over de rijbanen op de betreffende weg.
6. Het (slinger-)ontwerp waarmee het reguliere verkeer langs het werkvak wordt geleid cq. waarmee het bouwverkeer naar/vanuit de ingang/uitgang van het werkvak wordt geleid.
7. Een overzicht van omleidingsroutes en overige benodigde (tijdelijke) verkeersbesluiten, inclusief tekening verkeersmaatregelen volgens CROW-publicatie 976, Omleidingen en tijdelijke bewegwijzering 96a/96b; een overzicht van de (tijdelijke) verkeersmaatregelen.
8. Een overzicht/kaart van transportroutes voor bouwverkeer.
9. Een overzicht op welke wijze rekening is gehouden met overige projecten en evenementen in de regio.
10. Een tijdsplanning met per etmaal de bijbehorende werkplanning.
11. Een beschrijving van de afwegingen en de risico's (en bijbehorende beheersmaatregelen) die ten grondslag liggen aan de gekozen fasering.
12. Een onderbouwing van de veiligheid van de fasering.
13. Een beschrijving van de wijze van afstemming en communicatie met openbaar vervoersdiensten, hulpdiensten en beheerders.
14. Een draaiboek met nood- en calamiteitenscenario's waarin wordt beschreven hoe met verschillende scenario's van onverwachte verkeershinder wordt omgegaan gedurende de Uitvoeringswerkzaamheden in relatie tot de fasering.
15. Een beschrijving van de omgang met evenementen en de wijze waarop bereikbaarheid en toegankelijkheid wordt geborgd.
16. de tekst op de tekstwagens, omleidingsborden, DRIP's en vooraankondigingsborden;
17. het relevante horizontale en verticale alignement en dwarsprofielen;
18. begintijd / -datum en eindtijd / -datum per aangevraagde verkeersmaatregel;

B-VR420

De procedure voor het aanleveren en bespreken van de Verkeersmaatregelplannen en Slot's kent de volgende tijdlijn (T = startmoment van de feitelijke werkzaamheden; -8 t/m -1 = aantal weken voorafgaande aan T):

- <T-8: opstellen concept-Verkeersmaatregelplan/Slot (actie Opdrachtnemer), overleg concept-Verkeersmaatregelplan (actie Opdrachtnemer richting gemeente Arnhem (GA) Bevoegd Gezag), aanpassen concept-Verkeersmaatregelplan/Slot (actie Opdrachtnemer)
- T-8: indienen concept-Verkeersmaatregelplan/Slot (actie Opdrachtnemer richting GA Bevoegd Gezag en gemeentelijk Verkeersoverleg)
- T-7/6/5: bespreken in gemeentelijk Verkeersoverleg (actie Opdrachtnemer samen met GA Bevoegd Gezag)
- T-5: (ná bespreking Verkeersoverleg) verwerken opmerkingen Verkeersoverleg (actie Opdrachtnemer)

VR200
VR350

- T-4: indienen aangepast Verkeersmaatregelplan/Slot (actie Opdrachtnemer richting GA Bevoegd Gezag), opzetten concept-verkeersbesluit (actie GA Verkeersjurist op aangeven van GA Bevoegd Gezag), communiceren met buitenwacht (actie Opdrachtnemer in overleg met Opdrachtgever, richting direct omwonenden, wijkraden en andere belanghebbenden)
 - T-3: reageren op aangepast Verkeersmaatregelplan/Slot (actie GA Bevoegd Gezag richting Opdrachtnemer)
 - T-2: indienen definitief Verkeersmaatregelplan/Slot (actie Opdrachtnemer richting GA Bevoegd Gezag), uitwerken definitief verkeersbesluit (actie GA Verkeersjurist op aangeven van GA Bevoegd Gezag), voorwaarschuwingen langs de weg plaatsen (actie Opdrachtnemer)
 - T-1 maandag: aanleveren verkeersbesluit-informatie t.b.v. publicatie in Staatscourant (actie GA Verkeersjurist)
 - T-1 woensdag: publicatie in Staatscourant
 - T maandag: start werkzaamheden
 - T t/m T+6: bezwaartermijn verkeersbesluit: op T mogen de werkzaamheden dus al starten, met daarbij het risico (voor rekening van Opdrachtnemer) dat er nog bezwaar kan komen, met evt. gevolgen voor de werkzaamheden
- VR430 Afwijken op een eerder goedgekeurd Verkeersmaatregelplan/Slot vergt een hernieuwde afstemming met de Wegbeheerder en overige belanghebbenden.

Beschrijving incidentmanagement

- | | | |
|-------|--|----------------|
| VR500 | De Opdrachtnemer dient de beschrijving van de processen met betrekking tot incidentmanagement ter kennis te brengen van de Wegbeheerder. Met de beschrijving dient de Opdrachtnemer te bewerkstelligen dat een drastische verkorting van files, ontstaan door ongelukken en pechgevallen, wordt gerealiseerd met technische maatregelen en door optimale samenwerking tussen hulpverleners. | VR100
PM120 |
| VR510 | De Opdrachtnemer dient ten minste het volgende te beschrijven: <ol style="list-style-type: none"> 1. Coördinatie en opschalingsmodel; 2. 24 uur bereik- en beschikbaarheid uitvoerder Werkzaamheden; 3. bereikbaarheid per wegvak t.b.v. hulpverleningsdiensten; 4. aanvoer- en afvoerroutes hulpverleningsdiensten; 5. informatie weggebruiker (inzet extra tekstwagens en teksten op DRIP's). | VR500 |

Richtlijnen, Certificaten en ontheffingen voor verkeersmaatregelen

- | | | |
|-------|---|-------|
| VR600 | De Opdrachtnemer dient bij het plannen en toepassen (waaronder ontwerpen, plaatsen, in stand houden, verwijderen) van verkeersmaatregelen te voldoen aan: <ol style="list-style-type: none"> 1. De eisen zoals beschreven in deze bijlage G bij de Vraagspecificatie Proces; | VR010 |
|-------|---|-------|

2. de CROW-publicatie 516 "Beleid en proces veilig werken aan wegen", 515 "Specificaties voor Materiaal en Materieel" inclusief erratum en 976 "Omleidingen en tijdelijke bewegwijzering";
3. de CROW-publicatie 517 "Maatregelen op niet-autosnelwegen – Werk in uitvoering 96b";
4. bijlage "Informatievoorziening ter plaatse bij verkeersmaatregelen ten behoeve van wegwerkzaamheden".
5. de richtlijnen en eisen van overige wegbeheerders (Provincie Gelderland en Rijkswaterstaat);
6. Werk in Uitvoering 2020 van de Gemeente Arnhem.

VR610	De Opdrachtnemer, dan wel zelfstandige hulppersoon die belast is met Werkzaamheden met betrekking tot verkeersmaatregelen, dient in het bezit te zijn van een bewijs van geschiktheid ten aanzien van de aan te wenden kennis en kunde inzake het treffen van verkeersmaatregelen bij werk in uitvoering.	VR010
VR620	Indien de Opdrachtnemer, dan wel zelfstandig hulppersoon, niet in het bezit is van voornoemd bewijs van geschiktheid, dienen alle hulppersonen die belast zijn met Werkzaamheden met betrekking tot verkeersmaatregelen in het bezit te zijn van het opleidingscertificaat "Verkeersmaatregelen BRL9101" of een certificaat van een gelijkwaardige opleiding.	VR610
VR630	De Opdrachtnemer dient in dat geval aan te geven hoe in te zetten kennis en kunde gewaarborgd worden tijdens de Ontwerp- en de Uitvoeringswerkzaamheden.	VR620

Uitgangspunten voor verkeersmanagement

VR700	De Opdrachtnemer mag geen capaciteit aan het wegennet onttrekken door het volledig afsluiten van de brug buiten de maanden juni, juli en augustus 2022. Het opbouwen of afbreken van een verkeersmaatregel wordt ook gezien als het onttrekken van capaciteit.	VR010
VR701	De Opdrachtnemer mag maximaal 6 weken de JohnFrostbrug volledig afsluiten voor gemotoriseerd verkeer. Deze periode dient te vallen in de zomervakantie van regio Zuid-Nederland. Deze periode dient integraal in deze 6 weken te vallen.	VR700
VR702	De Opdrachtnemer mag voor of na de volledige afsluiting opgenomen in VR701 de John Frostbrug gedeeltelijk afsluiten voor gemotoriseerd verkeer, hierbij moet er één rijstrook stadinwaarts en één rijstrook staduitwaarts beschikbaar zijn. Deze rijstrook dient o.a. geschikt te zijn voor bussen, vracht en landbouwverkeer.	VR700
VR703	Een gedeeltelijke afsluiting moet voorafgaand of aansluitend aan de volledige afsluiting plaats vinden	VR702

VR704	Tijdens de periode van maximaal 6 weken volledige afsluiting voor autoverkeer wordt de openbaar vervoer bussen via de Nelson Mandelabrug omgeleid.	
VR705	Indien de Opdrachtnemer mogelijkheid ziet de aan deze Overeenkomst ten grondslag liggende uitgangspunten ten aanzien van verkeersmanagement te verbeteren, dient de Opdrachtnemer gemotiveerde voorstellen tot Wijziging welke strekken tot een totale vermindering van de totale verkeershinder (waaronder hinderbeleving) ter kennis te brengen van de wegbeheerder en de Opdrachtgever.	VR700
B-VR790	Indien de Opdrachtnemer buiten de in VR700 genoemde maanden toch capaciteit aan het wegennet onttrekt, zal per geval en per 15 minuten een boete worden opgelegd van € 10.000,=.	VR700
VR792	Hulpdiensten zullen tijdens de 6 weken volledige afsluiting geen gebruik maken van de doorgaande route over de JohnFrostbrug.	VR701
VR793	Fietsers en voetgangers dienen altijd, in beide richtingen, gebruik te kunnen maken van de JohnFrostbrug.	VR700
VR794	Trolleyleidingen zijn altijd inbedrijf met uitzondering van de 12 weken periode van de afsluiting. Het afsluiten van het stroom dient de ON met de beheerder van de trolleyleidingen te coördineren.	VR700
<i>Plaatsen en verwijderen informatieborden en afzettingen</i>		
VR800	De Opdrachtnemer dient per afzonderlijke fase, 2 weken voorafgaande aan de betreffende Werkzaamheden, vooraankondigingsborden te plaatsen, dan wel te actualiseren en deze direct na afloop van de betreffende Werkzaamheden te verwijderen.	VR010
VR810	De Opdrachtnemer dient direct voorafgaande aan de betreffende Werkzaamheden, ter plaatse van elke verkeersmaatregel en indien sprake is van de hiernavolgende situaties, tekstwagens, afzettingen en/of informatieborden te plaatsen en deze direct na afloop van de betreffende Werkzaamheden te verwijderen: <ol style="list-style-type: none"> 1. bij verkeersstops; 2. bij het niet zichtbaar voor de weggebruiker verrichten van Uitvoeringswerkzaamheden; 3. bij een vertraging voor de weggebruiker van meer dan 15 minuten. 	VR010
VR820	Fietsverkeer dient fysiek gescheiden te zijn van het (werk)verkeer en tegengesteld fietsverkeer. Het gebruik van schildjes of verkeerskegels is niet toegestaan.	VR010
VR830	Bij oversteekplaatsen voor fietsers moet gewerkt worden met tijdelijke verkeerslichten of dienen er verkeersregelaars ingezet te worden ter ondersteuning.	VR010
VR840	Reguliere routes voor voetgangers en fietsverkeer dienen bij afsluiting middels bouwhekken of barriers te worden dichtgezet.	VR010

- | | | |
|-------|---|-------|
| VR850 | Omleidingsroutes dienen voor alle weggebruikers te worden aangegeven middels bebording. | VR010 |
| VR860 | Op de omleidingsroute voor fietsers dient de omleidingsroute via minimaal gelijkwaardige wegen te geschieden. | VR010 |

Aanvragen van een verkeersmaatregel

- | | | |
|-------|--|-------|
| VR900 | De Opdrachtnemer dient toestemming voor de te treffen verkeersmaatregelen, voorzien van een fasenummer, schriftelijk aan te vragen bij de wegbeheerder inzake de te treffen verkeersmaatregelen volgens bijlage G. | VR400 |
| VR950 | Indien een urgente verkeersmaatregel wordt getroffen, dient de Opdrachtnemer dit aan de wegbeheerder te melden. | VR940 |



Annuleren van een verkeersmaatregel

- | | | |
|--------------|---|--------|
| VR1000 | Indien de Opdrachtnemer een door hem aangevraagde en door de wegbeheerder toegestane verkeersmaatregelen wenst te annuleren, dient de Opdrachtnemer het verzoek voorzien van een deugdelijke motivering uiterlijk om 14.00 uur op de werkdag voorafgaand aan het begintijdstip van de geplande verkeersmaatregel voor te leggen aan de wegbeheerder. | VR900 |
| B-
VR1010 | In geval van annulering van verkeersmaatregelen zullen de door de Opdrachtgever gemaakte kosten ten aanzien van (de communicatie van) de geannuleerde verkeersmaatregelen alsmede extra gemaakte kosten worden verhaald, tenzij de Opdrachtnemer aantoont dat er sprake is van aan hem niet verwijtbare oorzaken die ten grondslag liggen aan het verzoek tot annulering. | VR1000 |

Eisen wegprofielen bij Werk in Uitvoering

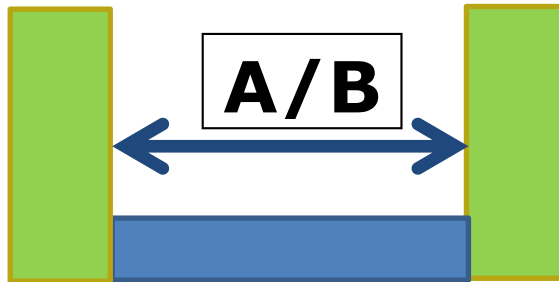
Minimale wegprofielbreedtes **fiets-/voetpaden (A)** en **snelverkeer (B)** bij werk in uitvoering



-  : Bij **A** is dit afscherming werkvak: of voorzijde barrier (bedoeld wordt dan de teen van de barrier), of voorzijde radgeleider, of voorzijde leuning.
-  : Bij **B** is dit afscherming werkvak: of voorzijde barrier (bedoeld wordt dan de teen van de barrier), of voorzijde radgeleider

Maat A* in meters voor de volgende situaties

- 1) Fietspad in 1 richting bereden, excl. voetgangers 0,25-1,75-0,25
(2,25)
- 2) Gecombineerd fiets-voetpad in 1 richting bereden breedte conform **huidige breedte** is fiets-voetpad **brug (3,80 m)**
- 3) Solitair voetpad in 1 of 2 richtingen bewandeld 0,15-1,20-0,15
(1,50)

Maat B* in meters voor de volgende situaties

- 1) 1 Rijstrook; met OV, vracht- en landbouwverkeer*
0,25-3,25-0,25 **(3,50)**
- 2) 2 Rijstroken (tegengestelde richting);
met OV, vracht- en landbouwverkeer* 0,25-3,25-3,25-0,25 **(7,00)**
- 3) 4 Rijstroken; 1 met OV, 1 gecombineerd OV/ autoverkeer en 2 zonder OV.
huidige situatie tussen de bogen **(12,00)** is afgeronde maat tussen de schampkanten.

*Alleen toegestaan bij gelijktijdige instellen van een breedtebeperking en omleidingsroute voor voertuigen breder dan 3,00 m(incl. spiegels).

Eisen bij Werk in uitvoering

- 1) Uitbuigruimte van de barrier mag onderdeel vormen van de verkeersruimte voor fietsers/voetgangers.
- 2) Indien meer dan 2x1 rijstroken worden aangeboden dient de extra strook ingezet te worden voor verkeer stad-in (van zuid naar noord).
- 3) Indien meer dan 2x1 rijstroken worden aangeboden mag de Opdrachtnemer in de nachtelijke uren (21-06u) een rijstrook aan het verkeer onttrekken, mits 2x1 behouden blijft.
- 4) Fietsers mogen op de John Frostbrug alleen tussen 21:00-06:00 in twee richtingen over 1 fietspad worden geleid i.v.m lagere intensiteit van het fietsverkeer.
- 5) Het is niet toegestaan om extra verkeerslichten te plaatsen op de route naar de JohnFrostbrug toe.
- 6) Verkeerssystemen dienen geschikt te zijn voor een snelheid van 30 km/h.
- 7) Brommobielen dienen afgewikkeld te worden middels de rijstroken voor snelverkeer. Bromfietsen dienen gebruik te maken van het fietspad.
- 8) De genoemde afmetingen betreffen de minimale afmetingen in rechtstanden. Voor de maatvoering van verkeersruimtes buiten de rechtstanden (overgangen, slingers, bogen, etc.) alsook de maatvoering van afzettingen en werkvakken dient altijd extra ruimte aangehouden te worden vanwege bochtverbreding en zichtafstand. Hiervoor wordt verwezen naar CROW-publicatie 96b. Voor eventuele aanpassingen aan hellingen of andere reguliere verkeersontwerp-aspecten wordt verwezen naar de reguliere CROW-ontwerprichtlijnen.

Bijlage H Werkbare Uren

Werkbare uren rijweg:

Binnen het gesteld werkgebied mag 7x 24 uur gewerkt worden, indien er voldaan wordt aan de vigerende geluidnormen van de ODRA (gemeente Arnhem).

De tabel met WBU voor vaarwegen:

<i>vaarweg</i>	<i>openstelling</i>	<i>WBU</i>
HTA (Hoofdtransportas)	7 x 24 uur	Geen
HVW (Hoofdvaarweg)	7 X 24 uur	Geen
HVW (Geen 24 uurs bediening of beperkte bediening)	Werkdagen 5 x 24 uur Weekend 2 x (06.00 – 22.00)	Geen Vr – Za 24.00 – 06.00 Za – Zo 22.00 – 06.00 Zo – Ma 22.00 – 06.00
OVW (overige vaarwegen)	7 X 24 uur	Geen
OVW (Geen 24 uurs bediening of beperkte bediening)	Werkdagen 06.00 – 07.00 en 09.00 – 16.00 en 19.00 – 20.00 Weekend <Vul tijdblokken in>	Werkdagen 20.00 – 06.00 Kortdurende hinder < 2 uur in de ochtend- & avondspertijd

Behoudens voorafgaande Acceptatie mogen, in afwijking op hetgeen bepaald is in de tabel werkbare uren, op de volgende dagen c.q. tijdstippen geen Werkzaamheden worden verricht:

erkende feestdagen;

4 mei vanaf 7:00 uur tot 6 mei 18:00. uur;

15 september 2022 (OMG (Operation Market Garden) Doorvaart is beperkt mogelijk ivm ligging vlot t.b.v. OMG in de vaargeul. Hierdoor is de vaargeul deels afgesloten (breedtebeperking)

16 september 2022 (OMG (Operation Market Garden) Doorvaart is beperkt mogelijk ivm ligging vlot t.b.v. OMG in de vaargeul. Hierdoor is de vaargeul deels afgesloten (breedtebeperking)

In overleg mag rond de volgende erkende feestdagen worden gewerkt:

de dag na 2e Paasdag, tot uur;

de dag voor Koningsdag, vanaf 7:00 uur;

de dag voor Hemelvaartsdag vanaf 7:00. uur;

de dag na Hemelvaartsdag

Bijlage I

Slot's

Slot's voor Rijkswaawegen

De door de Opdrachtgever bepaalde Slot's voor Rijkswaawegen.

Rijkswaaweg	Locatie	Dag	Tijdstip: vantot
Er zijn geen SLOT's voorzien.				

SLOT's wegen

Werkzaamheden die plaatsvinden op of nabij omliggende wegen kunnen in overleg met de OG en Gemeente Arnhem met inachtneming van de volgende randvoorwaarden worden uitgevoerd:

- Oranjewachtstraat mag alleen worden afgesloten tussen 21:00-06:00 uur, en niet gelijktijdig met de Nieuwe Kade en niet tijdens de volledige afsluiting van de John Frostbrug. Geen beperking op de frequentie van het afsluiten van de Oranjewachtstraat
- Nieuwe Kade mag alleen worden afgesloten tussen 21:00-06:00 uur, en niet gelijktijdig met de Oranjewachtstraat. Geen beperking op de frequentie van het afsluiten van de Nieuwe Kade.
- Op de Nieuwe Kade mag overdag worden gewerkt waarbij doorgang door fietsers en voetgangers onder/langs de werkzaamheden moeten kunnen plaatsvinden.
- De Rijnkade mag overdag gedeeltelijk worden afgesloten zolang (auto)verkeer kan blijven passeren. Geen beperking op de frequentie van het gedeeltelijk afsluiten van de Rijnkade.
- Beide fietspaden onder de Zuidzijde van de brug (Malburgse Bandijk en Stadsblokkenweg) mogen overdag worden afgesloten buiten de 12 weken periode. Geen beperking op de frequentie van het afsluiten van beide fietspaden.

Bijlage J Aanvragen scheepvaartverkeersmaatregelen

Aanvragen scheepvaartverkeersmaatregelen op Rijkvaarwegen

- Corridor/object John Frostbrug, bij RWS-ON district zuid

Elke aanvraag moet ten minste bevatten:

- een beschrijving van de scheepvaartverkeersmaatregelen volgens VN220;
- de datum waarop de maatregel(en) zal (zullen) worden getroffen;
- de locatie(s);
- de tijd gedurende welke de maatregel(en) zal (zullen) worden getroffen;
- de naam van de contactpersoon van de Opdrachtnemer tijdens de Uitvoeringswerkzaamheden;
- de naam van de contactpersoon van de Opdrachtgever inzake de uitvoering van het onderhavig Werk;
- de naam en de handtekening van de aanvrager en de datum van aanvraag.

Bijlage K Object specifieke eisen met betrekking tot Scheepvaart

Renovatie John Frostbrug Arnhem

Ligging: rkm 882.900

Gegevens waterstanden

Maatgevend Hoog water (MHW) 16.000 m³ NAP +14,05 m.

Hoogst Bekende Stand (HBS) NAP + 13,48 m.

Gemiddelde waterstand ligt op NAP + 8,09 m.

De OLR 2012 ligt bij de brug op NAP + 6,94 m.

Gegevens brughoogte

Hoogte van de brug (onderzijde) t.o.v. NAP + 21,86.

Bij een gemiddelde waterstand is de doorvaarthoogte 13,77 m.

Bij een waterstand van NAP + 12,76 m is de doorvaarthoogte 9,10 m.

Bij schepen in het oost-westverkeer en noord-zuidverkeer (Duitsland-Rotterdam en Rotterdam-Twente) moet gerekend worden met een hoogte van 9,10 m.

Gegevens breedte brug

De doorvaartbreedte van de brug te Arnhem bedraagt 112 m tussen de pijlers.

De taluds van de oever (kribben) ter plaatse staan onder een helling van ca. 1:3 aan de zuidoever.

Schepen moeten ten minste op een afstand van 22 m uit de oever/pijler blijven aan de noordzijde en 20 m aan de zuidzijde. Bevaarbare breedte onder de brug bedraagt netto 70 m.

Afmeerbreedte Kade Arnhem

Schepen mogen benedenstrooms de brug afmeren tot een breedte van 23 m en bovenstrooms tot een breedte van 25 m.

Benodigde doorvaarthoogte

Schepen geladen met containers steken met hun stuurhut boven de containers uit en hebben daardoor meer doorvaarthoogte nodig dan 9,10 m. Dit bedraagt ca. 11,00 m.

Benodigde diepte

De rand van de onderhouden vaargeul aan de zuidzijde ligt op een afstand van 25 m uit de kribbakenlijn. Tussen de kribbakenlijn en vaargeul mogen ook kleine en ongeladen schepen varen.

De vaargeul is/wordt onderhouden op een breedte van ca. 70 m. Het vaarwater heeft een breedte van ca. 100 m.

Benodigde padbreedte

Een klasse Vb schip heeft volgens de RVW 2011 een padbreedte nodig van minimaal afgerond 35 m (inclusief bochttoeslag, veiligheidsstrook, windtoeslag etc.)

Voorwaarde

Om te voorkomen dat een te krappe doorvaart ontstaat, geldt de volgende voorwaarde.

Zodra de doorvaarthoogte van 11.00 m wordt beperkt door de constructie/uitbouw c.q. waterstand, dient over een aaneengesloten afstand van 55 m aan de zuidzijde, 58 m aan de noordzijde of een aangesloten afstand van 55 m in het midden de constructie/uitbouw te zijn verwijderd en beschikbaar te zijn voor de scheepvaart. Er dient dan eenrichtingsverkeer toegepast te worden. Op dat moment mogen geen schepen aan de kade afgemeerd liggen aan de noordzijde indien de zuidzijde is beperkt in doorvaarthoogte. Dit geldt voor een lengte van 150 m benedenstrooms van de brug en 250 m bovenstrooms van de brug. De afmeerbreedte benedenstrooms van de 150 m beperken tot 11,40 m voor de eerste lengte. Bovenstrooms van de 250 m de afmeerbreedte beperken tot 11,40 m breed voor de eerste lengte. Bovenstroom daarvan kunnen schepen weer afmeren tot op de verkeerstekens aangegeven breedte. Aannemer dient dit te regelen met de gemeente Arnhem. Verkeerstekens daarop aanpassen in overleg met gemeente Arnhem. Zodra de ruimte tussen de constructie/uitbouw en het wateroppervlak minder wordt dan 9,10 m, dient tevens verkeersbegeleiding te worden toegepast.

Verkeersmaatregelen

1. Ter plaatse van de brug dient tijdens de werkzaamheden eenrichtingsverkeer ingesteld te worden zodra de doorvaarthoogte tussen constructie/uitbouw minder wordt dan 11.00 m. Dat wil zeggen dat schepen elkaar niet mogen ontmoeten en voorbijlopen ter plaatse van de brug.
2. Zodra de waterstand een zodanige hoogte bereikt dat de ruimte tussen het wateroppervlak en de onderzijde van de constructie/uitbouw minder bedraagt dan 9.10 m dient naast eenrichtingsverkeer ook verkeersbegeleiding te worden ingesteld.
3. Verkeersbegeleiding betekent een vaartuig met een bevoegde verkeersleider ter plaatse om de scheepvaart te regelen en te informeren. Dit te leveren door aannemer. Een verkeersleider moet conform de Scheepvaartverkeerswet voldoen aan de opleidingseisen, kundig zijn en ervaring hebben (zie eisen Bijlage I).
4. Het begeleidingsvaartuig moet zodanig zijn uitgerust en functioneren dat het onder alle omstandigheden mogelijk is vanaf dit schip de verkeerssituatie te overzien en verkeersinformatie en aanwijzingen te geven (radar, marifoon etc.) (zie eisen Bijlage I).

Te plaatsen verkeerstekens

1. De constructie/uitbouw voorzien van gele zwaailichten op de hoeken. Deze mogen niet verblindend zijn.
2. Een verkeersteken C.2 uit bijlage 7 van het BPR plaatsen aan beide zijden van de constructie/uitbouw met in een onderbord de cijfer waarmee de hoogte (in meters) is verminderd. Tekens aanstralen.
3. Op ongeveer 1000 m bovenstrooms en 500 m benedenstrooms van de brug (locatie in overleg met de mobiel verkeersleider de volgende (aangestraalde) verkeerstekens uit bijlage 7 van het BPR plaatsen:
B.8 Verplichting bijzonder op te letten met onderbord "BRUGBOUW";
C.3 Beperkte breedte van doorvaart. In het teken de cijfers 35 plaatsen;
C.2 Beperkte doorvaarthoogte met in een onderbord de cijfer waarmee de hoogte (in meters) is verminderd. Tekens aanstralen.
A.4 Ontmoeten en voorbijlopen verboden.

De verkeerstekens dienen te voldoen aan de richtlijnen "Scheepvaarttekens 2008" en het RPR. De tekens dienen geplaatst te worden op een zodanige hoogte dat ze ook bij hogere waterstanden zichtbaar zijn voor de scheepvaart.

Vaarwegmarkering

Om de scheepvaart naar de versmalling te geleiden dienen bij eenrichtingsverkeer 6 rode en 6 groen tonnen beschikbaar te zijn. Deze worden ingezet zodra de doorvaarthoogte minder wordt dan 9,10 m. Deze tonnen worden op kosten van de aannemer geleverd en dienen te voldoen aan de voorwaarden, zoals die zijn gesteld voor drijvende vaarwegmarkering.



Aanvullende eisen en voorwaarden

De volgende eisen worden aan de werkzaamheden gesteld;

1. Er mogen geen werkzaamheden vanaf het water uitgevoerd worden.
2. Er mag niets onder constructie/uitbouw/inspectiewagen uitsteken.
3. Er mag geen hinderlijke verlichting aanwezig zijn voor scheepvaart.
4. De werkzaamheden mogen dag en nacht uitgevoerd worden.
5. De werkzaamheden mogen niet worden aangevangen of moeten worden beëindigd door of vanwege de mobiel verkeersleider en/ of de adviseur Verkeersmanagement, als dit in verband met de veiligheid van het scheepvaartverkeer nodig wordt geacht.
6. Aanwijzingen in verband met de veilige en vlotte verkeersafwikkeling van de scheepvaart door de mobiel verkeersleider en/of de adviseur Verkeersmanagement moeten terstond worden opgevolgd.

7. De adviseur Verkeersmanagement behoudt zicht het recht voor om de toestemming tussentijds op te schorten of te weigeren als gevolg van omstandigheden met betrekking tot beheer, onderhoud, instandhouding van de voornoemde vaarwegen of nautische afwegingen.
8. De adviseur Verkeersmanagement behoudt zich het recht voor om tussentijds aanvullende bepalingen in de toestemming op te nemen.
9. De adviseur Verkeersmanagement zal te allen tijde moeten worden geïnformeerd over het gebruik van de inspectiewagen
10. Aan de inspectiewagen dient aan beide uiteinden een C.2 bord bevestigd te zijn, die de doorvaarthoogtevermindering aangeeft. Deze moet zowel zichtbaar zijn voor de op-als afvaart.
11. In verband met de te verwachten hinder van de vaarweg dient voor aanvang van de inspectiewerkzaamheden aan de inspectiewagenbanen toestemming verkregen te worden voor het gebruik van de inspectiewagen en bijbehorende vaarwegmaatregelen.

Bijlage I eisen scheepvaartbegeleidingsvaartuigen en scheepvaartverkeersbegeleiders

Algemeen:

Rijkswaterstaat besteedt diverse publiekrechtelijke taken uit aan marktpartijen. Publiekrechtelijke taken zijn taken die door of in opdracht van een (semi)overheid worden uitgevoerd.

Rijkswaterstaat stelt hoge eisen aan de dienstuitvoering en de herkenbaarheid van taken uitgevoerd door of namens Rijkswaterstaat. Vanaf 1 februari 2018 zijn de opleidingseisen Nautisch verkeersregelaar van kracht geworden. Aanvullend zijn de eisen vastgesteld die betrekking hebben op de voorzieningen die benodigd zijn om een adequate taakuitvoering te bewerkstelligen.

Voor aanvang van de werkzaamheden wordt een Kick-Off meeting gehouden.

Vaartuigen: type en kleurstelling

Vaartuigen welke worden ingezet voor de uitvoering van publiekrechtelijke taken zijn

patrouillevaartuigen. Vaartuigen die hiervoor worden ingezet zijn herkenbaar en hebben (eigen) door de opdrachtgever Rijkswaterstaat voorgeschreven kleuren. De kleuren en kenmerken dienen zodanig te zijn dat deze niet te verwarren zijn met vaartuigen van Rijkswaterstaat of andere overheidsdiensten.

De kleurkenmerken en striping:

- Het patrouillevaartuig heeft een witte opbouw en een donkere romp en is voorzien van een herkenbare en reflecterende oranje- met grijze striping (wit reflecterend). De striping is goed zichtbaar en reflecteert wanneer het door licht wordt aangestraald. De pet/ het dak is eveneens oranje reflecterend. Op de zijkanten staat de tekst "scheepvaartbegeleiding".
- Het logo van opdrachtnemer is optioneel (bv. "ODV Maritiem")
- Er zijn geen tekens of reclame-uitingen aangebracht die verwarrend dan wel storend of aanstootgevend zijn. Het schip dient er uiterlijk goed verzorgd en schoon uit te zien.

Vaartuigen en scheepvaartverkeersbegeleiders: omstandigheden en technische eisen

- Vaartuigen <20 meter zijn voorzien van een geldig CVO.
- Vaartuigen >20 meter dienen te voldoen aan bijlage 3.9 uit de binnenvaartregeling "Technische eisen voor patrouillevaartuigen als bedoeld in artikel 3.4 onderdeel h".
- De gezagvoerder(s) van de vaartuigen dient in bezit te zijn van de voorgeschreven diploma's, certificaten en een radardiploma voor de binnenvaart of radarpatent.
- De Nautisch verkeersregelaar is in het bezit van een geldig besluit Nautisch verkeersregelaar en pas.
- Vaartuig is voldoende wendbaar passend binnen de karakteristiek van de betreffende vaarweg en kan een vaarsnelheid halen van ten minste 20 km/hr.
- Vaartuig heeft een ruime stuurhut met voldoende vrij zicht rondom en welke voldoet aan alle gebruikelijke Arbo technische eisen.
- Het vaartuig beschikt over goede werkplekken voor de bemanning en welke minimaal zijn voorzien van een bureau/desk, comfortabele stoelen, voldoende verlichting en stopcontacten (220V) t.b.v. het uitvoeren van administratieve taken. De nautische apparatuur is zodanig opgesteld dat deze goed door de bemanning te bedienen is.
- Het vaartuig is voorzien van goed werkende en schone sanitaire voorzieningen welke geen onderdeel uitmaken van de stuurhut.
- Het vaartuig is tijdens diensten voorzien van een nette Nederlandse vlag op het achterschip.
- Het vaartuig is voorzien van degelijke fendering dan wel voldoende voorzieningen aan boord ter voorkoming van schade aan objecten of andere vaartuigen, voldoende geschikt om bij andere schepen, kunstwerken langs zij en aan te kunnen afmeren.
- Het vaartuig dient onder alle omstandigheden schoon en opgeruimd te zijn, zowel binnen als ook buiten.

Vaartuigen: (nautische-)installaties en uitrusting:

- De scheepsuitrusting aan boord voldoet minimaal aan de uitrustingenlijst conform het gestelde in het communautair certificaat.
- Het vaartuig is voorzien van ten minste drie VHF- marifooninstallaties waarvan er altijd twee beschikbaar zijn voor de verkeersleider (inclusief de VHF-kanalen 39 en 40) en een marifoon voor de gezagvoerder.
- Het vaartuig beschikt over ten minste twee goed werkende handportofoons welke gebruikt worden voor directe communicatie tussen het vaartuig en voorman bij werkzaamheden in het nautisch profiel.
- Het vaartuig beschikt minimaal over een binnenvaart-rivierradar conform wettelijke voorschriften en welke is voorzien van twee beeldkasten of - schermen , of twee onafhankelijke radars waarvan er 1 beschikbaar is voor de Nautisch verkeersregelaar.

Bijlage L Omgang met dynamisch verkeersmanagement

.

Bijlage M Rijkswaterstaat Brede Afspraak Maatschappelijk Verantwoord
Inkopen

Bijlage N Geodetische Werkzaamheden en Areaalgegevens

In deze bijlage staat een aantal eisen met betrekking tot geodetische Werkzaamheden tijdens de realisatie van het Werk én een aantal eisen met betrekking tot de levering van areaalgegevens ten behoeve van het beheer van het areaal door Rijkswaterstaat.

Tijdens de looptijd van de Overeenkomst kunnen de specificaties van de geo- en databestanden genoemd in deze bijlage wijzigen. De Opdrachtnemer dient te borgen, dat het door hem op te leveren bestand conform de op het moment van levering geldende versie is opgebouwd. De Opdrachtnemer kan er vanuit gaan, dat deze wijzigingen minimale extra kosten met zich meebrengen. Indien de wijzigingen meer kosten dan wat redelijkerwijze door de Opdrachtnemer kan worden ingeschat, dan dient hij dit onderbouwd aan de Opdrachtgever voor te leggen.

Voor de in deze bijlage genoemde software geldt, dat ten tijde van de oplevering de dan bij de Opdrachtgever vigerende versie dient te worden gehanteerd.

A Geo-eisen

A.1 Nul-DTM

Geo 01 N.v.t. ~~De Opdrachtnemer dient voor het uitvoeren van de ontwerpwerkzaamheden een Nul-DTM (Digitaal Terrein Model) in te winnen. Het in te winnen Nul-DTM dient te voldoen aan de "Productspecificaties DTM Ontwerp", te downloaden van www.rws.nl/datacontracteisen, tabblad Nul-DTM.~~

A.2 Primaire Meetkundige Grondslag

Geo 02 N.v.t. ~~De Opdrachtnemer dient bij de start van zijn Werkzaamheden voor het hele Werk één Primair Meetkundig Grondslagnet (PMG-net) in te richten volgens de volgende productspecificaties:~~

- ~~• Productspecificaties Inmeten Primaire Meetkundige Grondslag (PMG). Deze productspecificaties zijn te downloaden van www.rws.nl/datacontracteisen, tabblad Primaire Meetkundige Grondslag.~~

~~De Opdrachtnemer dient de gegevens van het PMG-net aan de Opdrachtgever te leveren conform de genoemde productspecificaties. De Opdrachtnemer dient het PMG-net te gebruiken voor de realisatie van het Werk.~~

Geo 03 N.v.t. ~~De Opdrachtnemer dient het Primair Meetkundig Grondslagnet (PMG-net) te beheren (controleren, herstellen en hermeten). Het beheer en de publicatie dienen te gebeuren conform:~~

- ~~• Productspecificaties Beheer Primaire Meetkundige Grondslag (PMG), te downloaden van www.rws.nl/datacontracteisen, tabblad Primaire Meetkundige Grondslag.~~

Geo 04 N.v.t. ~~De Opdrachtnemer dient het PMG-net in te richten en te beheren en daartoe een inrichtings- en beheerplan op te stellen.~~

Het inrichtings- en beheerplan dient ten minste de volgende informatie te bevatten:

- ~~Beschrijving inrichting PMG-net:~~
 - ~~opzet PMG-net, inclusief aansluiting op Rijksdriehoekstelsel en NAP-net.~~
 - ~~toelichting op opzet PMG-net.~~
- ~~Beschrijving beheer PMG-net:~~
 - ~~contactpersonen Opdrachtnemer en Opdrachtgever met hun PMG-beheertaken.~~
 - ~~procedure inclusief tijdschema voor de behandeling van gemelde verstoringen van PMG-punten.~~
 - ~~procedure voor periodieke controle PMG-net.~~
 - ~~criteria voor aanpassing coördinaten PMG-punten.~~
 - ~~procedure voor beheer en verstrekken gegevens PMG-net.~~
 - ~~beschrijving presentatie verstrekte gegevens PMG-net.~~

A.3 Bouwkundige opnames en monitoring

Geo 05 De Opdrachtnemer dient de bouwkundige opnames en nul-deformatiemetingen aan de Opdrachtgever te verstrekken. De Opdrachtnemer dient herhalingsmetingen te verrichten van de opgenomen objecten.

Bij de metingen dienen, om deformaties voldoende nauwkeurig waar te kunnen nemen (5 mm in de Z en 10 mm in de XY), de volgende standaardafwijkingen (1σ) voor de deformatiepunten niet te worden overschreden:

Object	Standaardafwijking (1σ):	
	XY	Z
Bebouwing		1,25 mm
Infrastructuur	2,5 mm	1,25 mm
Kunstwerken	2,5 mm	1,25 mm
Hoogspanningsmasten		1,25 mm
Verkeerskundige draagconstructies	2,5 mm	1,25 mm

Geo 06 Het monitoringsdossier dient ten minste de volgende informatie te bevatten voor alle omgevingsobjecten, waar risico op vervorming en schades ten gevolge van de Werkzaamheden bestaat:

- nulmeting;
- deformatiemetingen en herhalingsmetingen;
- schouwrapporten (digitaal en hard copy in tweevoud);
- een overzichtstabel voor de meetpunten;
- een overzicht en de structuur van alle te monitoren objecten, of (landbouw)gronden;
- de wijze waarop de monitoring is uitgevoerd;
- wie welke monitoring heeft uitgevoerd.

B Data-eisen

B.1 Areaalgegevens

Data 00 Toegang tot beheerapplicaties

De Opdrachtgever verleent de Opdrachtnemer toegang tot de nodige beheerapplicaties van het Beheer Management Systeem van de Opdrachtgever. Voor de toegang tot de beheerapplicaties bestaan verschillende procedures. Een account mag alleen worden gebruikt door degene voor wie het is aangevraagd.

Tevens stelt de Opdrachtgever, indien nodig, één PC met benodigde software beschikbaar op een Rijkswaterstaatlocatie.

De aanvraag voor de toegang tot beheerapplicaties gaat als volgt:

- Ultimo RWS, DISK en DTB: de Opdrachtnemer dient de aanvraag in te dienen bij de Opdrachtgever. Voor DISK betreft dit zowel autoriseren als certificeren;
- Overige beheerapplicaties: op verzoek van de Opdrachtnemer zal de Opdrachtgever hier de contactpersoon voor doorgeven.

Het BMS bestaat o.a. uit de volgende beheerapplicaties:

Beheerapplicatie	Van toepassing	Toegang
Ultimo RWS	Ja	Internet
Digitaal Topografisch Bestand (DTB)	Ja	Internet
Kerngis droog	Ja	PC RWS locatie
Beheerkaart Nat + FGDB (File Geo Database)	Ja	PC RWS locatie
DISK	Ja	Internet
EOD verkenner	<Vul Ja / Nee in>	n.v.t.
Meridian	Ja	PC RWS locatie

~~Data 01 n.v.t. De Opdrachtnemer dient de areaalgegevens van het door hem uitgevoerde Werk te leveren, zodat Rijkswaterstaat een goed beheer over het areaal kan doen. Hiervoor dient de Opdrachtnemer de volgende lijst als uitgangspunt te gebruiken: "Lijst Areaalgegevens van Aanleg naar Beheer", te downloaden van www.rws.nl/datacontracteisen, tabblad Areaalgegevens.~~

~~Indien er areaalgegevens zijn, die niet op de lijst staan, maar die naar analogie van de rest van de lijst logischerwijs ook zouden moeten worden geleverd, dan dient de Opdrachtnemer hiervoor zo spoedig mogelijk na constatering een voorstel aan de Opdrachtgever te doen en deze na goedkeuring van het voorstel te leveren.~~

~~Indien door de Opdrachtnemer te bouwen objecten ontbreken op de lijst, dan dient hij zo spoedig mogelijk na constatering een voorstel te doen aan de Opdrachtgever over welke areaalgegevens van het object logischerwijs conform vergelijkbare objecten op de lijst door hem aan de Opdrachtgever moeten worden geleverd. Tevens dient de Opdrachtnemer deze areaalgegevens te leveren na goedkeuring van het voorstel door de Opdrachtgever.~~

De wijze waarop de gegevens moeten worden aangeleverd is afhankelijk van het systeem respectievelijk het format, dat in de bovengenoemde lijst per gegeven staat aangegeven in de kolom "Opslagsystemen/ Format voor gegeven". Indien er meerdere systemen en/of formats staan genoemd, dan dient voor al deze systemen en formats in het eigen formaat gegevens te worden aangeleverd:

- ~~AutoCad: conform eis Data 02 "AutoCad bestanden en tekeningen";~~
- ~~AutoCad conform RWS CIV voorschriften: conform eis Data 12 "Deformatiemetingen Kunstwerken en Verkeerskundige Draagconstructies"; bestandsformaat: inleesbaar in Autocad Map 3D 2014.~~
- ~~CD-ROM: ieder softwarepakket dient op een aparte CD-ROM te worden geleverd, waarop tevens een bestand staat met een beschrijving van de inhoud van de bestanden op de CD-ROM;~~
- ~~DISK e.g. Kunstwerkpaspoort: conform eisen Data 07 t/m Data 14 "Werkzaamheden met betrekking tot Kunstwerken en Verkeerskundige Draagconstructies", waarbij Documenten inleesbaar zijn in MS Office. Tekeningen dienen conform eis Data 02 te worden aangeleverd.~~
- ~~Document: opzet conform voorschriften Regionale Dienst. In geval een specifiek voorschrift in de bovengenoemde lijst wordt genoemd, geldt het genoemde voorschrift; bestandsformaat: inleesbaar in MS Office; indien alleen analoog beschikbaar: scannen en aanleveren in Adobe Reader;~~
- ~~Foto van RWS CIV: conform eis Data 17 "Doorrijprofielen";~~
- ~~DTB (voorheen) IVRI: conform eis Data 03 "DTB / Kerngis bestand / Beheerkaart Nat bestand";~~
- ~~Garantie: conform eis Data 19 "Garantie";~~
- ~~Kerngis: conform eisen Data 04 en 05 "DTB / Kerngis bestand / Beheerkaart Nat bestand";~~
- ~~Nationaal Wegenbestand (NWB) en Weggegevens Hoofdwegennet (WEGGEG): conform eis Data 20 "Nationaal Wegenbestand (NWB) en Weggegevens Hoofdwegennet (WEGGEG)".~~

Alle overige gegevens dienen te worden geleverd met behulp van de volgende Excel formats:

- ~~Areaalijst-Excel-Formats.zip, te downloaden van www.rws.nl/datacontracteisen, tabblad Areaalgegevens.~~

~~Bestanden dienen een naamgeving te hebben conform de aan het bestand gerelateerde documentatie. Indien dit niet is beschreven, dient de bestandsnaam de inhoud van het bestand weer te geven door middel van de typering van het document en een kenmerk (bijvoorbeeld het soort vergunning met vergunningnummer: "Vergunning WVO-102987.pdf").~~

Data 01 De Opdrachtnemer dient de areaalgegevens van de door hem
Nat uitgevoerde activiteiten te leveren, zodat Rijkswaterstaat een goed beheer over het areaal kan doen. Hiervoor dient de Opdrachtnemer de volgende lijst als uitgangspunt te gebruiken: "Areaalinformatie RWS" te downloaden van www.rws.nl/datacontracteisen, tabblad Areaalgegevens.

Indien er areaalgegevens zijn, die niet op de lijst staan, maar die naar analogie van de rest van de lijst logischerwijs ook zouden moeten worden geleverd, dan dient de Opdrachtnemer hiervoor zo spoedig mogelijk na constatering een voorstel aan de Opdrachtgever te doen en deze na goedkeuring van het voorstel te leveren.

Indien door de Opdrachtnemer te bouwen objecten ontbreken op de lijst, dan dient hij zo spoedig mogelijk na constatering een voorstel te doen aan de Opdrachtgever over welke areaalgegevens van het object logischerwijs conform vergelijkbare objecten op de lijst door hem aan de Opdrachtgever moeten worden geleverd. Tevens dient de Opdrachtnemer deze areaalgegevens te leveren na goedkeuring van het voorstel door de Opdrachtgever.

De wijze, waarop de gegevens moeten worden aangeleverd is afhankelijk van het systeem respectievelijk het format, dat in de bovengenoemde lijst per gegeven staat aangegeven in de kolom 'Opslagsystemen / Format voor gegeven'. Indien er meerdere systemen en/of formats staan genoemd, dan dient voor al deze systemen en formats in het eigen formaat gegevens te worden aangeleverd.

- ArcGIS: in shapefiles opgebouwd conform regionale indeling;
- AutoCad: conform eis Data 02 "AutoCad bestanden en tekeningen";
- BKN: conform eis Data 06 "DTB / Kerngis-bestand / Beheerkaart Nat bestand";
- CD-ROM: ieder softwarepakket dient op een aparte CD-ROM te worden geleverd, waarop tevens een bestand staat met een beschrijving van de inhoud van de bestanden op de CD-ROM;
- DISK c.q. Kunstwerkpaspoort: conform eis Data 07 t/m Data 14 "Werkzaamheden met betrekking tot Kunstwerken en Verkeerskundige Draagconstructies", waarbij Documenten inleesbaar zijn in MS Office. Tekeningen dienen conform eis Data 02 te worden aangeleverd.
- Document: opzet conform voorschriften Regionale Dienst. In geval een specifiek voorschrift in de bovengenoemde lijst wordt genoemd, geldt het genoemde voorschrift; bestandsformaat inleesbaar in MS Office; indien alleen analoog beschikbaar: scannen en aanleveren in Adobe Reader;
- IENC (Inland Electronic Navigation Chart): conform data 21..
- DTB (voorheen IVRI): conform eis Data 03 "DTB / Kerngis-bestand / Beheerkaart Nat bestand";
- IVS: volgens regionale specificaties;
- Garantie: conform eis Data 19 "Garantie";
- Kerngis: conform eis Data 04 en Data 05 "DTB / Kerngis-bestand / Beheerkaart Nat bestand";
- Log-apparaat: uitdraai uit apparaat;
- Munice (Kadaster): hiervoor geen gegevens aanleveren. De benodigde gegevens worden via ander RWS proces verzameld;
- Wab*info: De Opdrachtnemer dient voor bodems (baggerwerkzaamheden) bij de toestandsrapportage de gegevens over de baggerspecie aan te leveren conform het Excel format 'jaarrapportage baggergegevens', dat dient te worden gedownload

van de internetsite "Helpdesk Water" subpagina 'informatie voor opdrachtnemers en Validatie gegevens':

www.helpdeskwater.nl/wabinfo;

- TDMS (Technisch Document Management Systeem): volgens regionale specificaties;
- VaMIS: conform eis Data 25 "VaMIS".

Bij een aantal gegevens staat een min-teken (-) dan wel '(wens BMS)'. Hier dient de Opdrachtnemer in overleg met de Opdrachtgever te bepalen in welk formaat het gegeven dient te worden aangeleverd.

Bestanden dienen een naamgeving te hebben conform de aan het bestand gerelateerde documentatie. Indien dit niet is beschreven, dient de bestandsnaam de inhoud van het bestand weer te geven door middel van de typering van het document en een kenmerk (bijvoorbeeld het woord vergunning met vergunningnummer).

Data 01.a Consistentie in beheerapplicaties

Rijkswaterstaat heeft een aantal beheerapplicaties, met daarin gedeeltelijk dezelfde objecten en areaalgegevens. Iedere beheerapplicatie heeft een eigen doel en inhoud (zie document 'OMS, BMS en Beheerapplicaties' te downloaden van www.rws.nl/datacontracteisen), maar waarvan de inhoud wel aan elkaar is gerelateerd.

De Opdrachtnemer dient de gegevens in de beheerapplicaties van het Beheer Management Systeem zodanig te actualiseren dat de decompositie, meta- en areaalgegevens in de beheerapplicaties consistent zijn.

Het actualiseren van de GIS-beheerapplicaties, Ultimo RWS en zo nodig van DISK mag parallel lopen.

De Opdrachtnemer dient ten minste te voldoen aan de volgende eisen met betrekking tot het borgen van de consistentie van de areaalgegevens en de volgorde van het actualiseren van de beheerapplicaties:

1. DISK en Ultimo RWS voor wat betreft kunstwerken:
 - a. Nieuwe kunstwerken of onderdelen aanmaken voor in Ultimo RWS.
 - b. Nieuwe kunstwerken of onderdelen aanmaken in DISK in overeenstemming met decompositie in Ultimo RWS.
2. GIS-bestanden:
 - a. Eerst het Digitaal Topografisch Bestand (DTB) actualiseren, omdat dit het leidende systeem voor wat betreft topografie is.
 - b. Daarna met behulp van het geactualiseerde DTB het Kerngis Droog respectievelijk de Beheerkaart Nat (BKN) opbouwen en aanvullen met administratieve gegevens, onder andere bij kunstwerken de beheercode en relevante kenmerken uit DISK.
 - c. De GIS-laag "Kabels & Leidingen" dient conform de termijnen in paragraaf 4.2.3 "Leveren gegevens Kabels en Leidingen Rijkswaterstaat" van de Vraagspecificatie Proces te worden geactualiseerd en geleverd, ongeacht of dit eerder is dan het

actualiseren van Kerngis Droog dan wel BKN zelf.3. Ultimo RWS voor wat betreft niet-kunstwerken:

Het voorstel voor de decompositie van niet-kunstwerken areaal voor Ultimo RWS af te stemmen op de situatie in het Kerngis Droog en/of de BKN.

4. Meridian en Ultimo RWS of EAM:

De decompositie van nieuwe of gewijzigde onderdelen van het Werk dient in Ultimo RWS te zijn opgenomen en/of aangepast, voordat de gegevens van deze nieuwe of aangepaste onderdelen van het Werk in Meridian en Ultimo RWS kunnen worden opgenomen.

B.2 AutoCad bestanden en tekeningen

Data 02 De Opdrachtnemer dient de as-built bestanden en tekeningen betreffende de bestaande situatie, voor zover niet reeds verstrekt, op te vragen bij de Opdrachtgever.

Bestaande tekeningen in RTW, die wijzigen door het Werk, dienen omgezet te worden naar NLCS.

Voor alle aangepaste of nieuw gerealiseerde (civiele) Werken dienen de as-built bestanden en tekeningen geometrisch en inhoudelijk een exacte weergave te zijn van het gerealiseerde Werk. Tevens dienen de vervallen en aangepaste as-built bestanden en tekeningen als gevolg van het gerealiseerde Werk aan de Opdrachtgever te worden gerapporteerd.

De Opdrachtnemer dient de as-built bestanden en tekeningen te leveren conform de volgende specificaties:

- Bestandsformaat: inleesbaar in Autocad Map 3D 2014;
- Tekeningenformaat: opgebouwd conform NLCS (Nederlandse CAD standaard). Voor nadere informatie zie: www.nlcs-gww.nl
- Document "Aanvullende eisen tekenwerk Rijkswaterstaat" te downloaden van www.rws.nl/datacontracteisen, tabblad CAD-bestanden en -tekeningen Rijkswaterstaat.
- Document "Tekenvoorschriften object- en lijninfrastructuur gebonden installaties" te downloaden van www.rws.nl/datacontracteisen, tabblad CAD-bestanden en -tekeningen Rijkswaterstaat.

Bestaande tekeningen, die niet conform NLCS zijn opgebouwd dienen, als daar kleine aanpassingen op plaatsvinden, niet te worden omgezet naar NLCS. Bij grotere aanpassingen dient in overleg met de Opdrachtgever te worden bepaald of deze omzetting dient plaats te vinden.

Voor de aan te passen bestaande tekeningen, die niet naar NLCS worden omgezet, gelden de volgende specificaties:

- Richtlijn Tekeningverkeer Waterstaat (RTW).
Versie RTW-2.5_ACAD2000-2010-1.4_MX-1.1.
De RTW en bijbehorende toolbox kan worden gedownload van: www.rws.nl/datacontracteisen, tabblad CAD-bestanden en -tekeningen Rijkswaterstaat.

- Alle bestanden en tekeningen dienen met de RTW-checker te zijn gecontroleerd en de resultaten dienen in het bijbehorende formulier te worden aangeleverd. De RTW-checker inclusief formulier zit in de bovengenoemde RTW-toolbox.
- Document "Aanvullende eisen tekenwerk Rijkswaterstaat", laatste versie, te downloaden van: www.rws.nl/datacontracteisen, tabblad CAD-bestanden en -tekeningen Rijkswaterstaat.

B.3 DTB / Kerngis-bestand

Data 03 ~~N.v.t. De Opdrachtnemer dient de gewijzigde terreinsituatie digitaal en geïntegreerd in het beschikbaar gestelde Digitaal Topografisch Bestand (DTB) te leveren conform de volgende specificaties:~~

- ~~• Productspecificaties Digitaal Topografisch Bestand.~~
- ~~• Handboek DTB Droog en DTB Nat.~~

~~Deze productspecificaties zijn te downloaden van www.rws.nl/datacontracteisen, tabblad Digitaal topografisch bestand. Alle in het kader van het Werk nieuw aangebrachte en gewijzigde topografie dient te worden ingewonnen. Onder gewijzigde topografie worden ook vlakken en lijnen verstaan, die door vergroten, verkleinen of verleggen van aangrenzende vlakken kleiner of groter zijn geworden.~~

Data 04 Indien Werkzaamheden aan rijkswegen dan wel kabels & leidingen zijn verricht, dan dient de Opdrachtnemer alle benodigde gegevens in het kader van het Werk ten behoeve van het Kerngis te leveren conform de volgende specificaties:

- Productspecificatie Kerngis-data.
- Invulinstructie datamodel Kerngis 2007.

Deze productspecificaties zijn te downloaden van www.rws.nl/datacontracteisen, tabblad Kerngis Droog en Beheerkaart Nat.

Levering van Kerngis bestanden dient altijd tegelijk of na de levering van bijbehorende DTB bestanden te gebeuren omdat de topografie in Kerngis op DTB is gebaseerd. Het bijwerken van de KernGIS database vindt plaats op kantoor van het desbetreffende district Oost-Nederland.

Data 05 ~~N.v.t. De Opdrachtgever stelt de 'Controletool Kerngis data' beschikbaar, die voor de Opdrachtnemer een hulpmiddel kan zijn, om de kans op tekortkomingen in de door de Opdrachtnemer te leveren Kerngis data te verkleinen. Deze "Controletool Kerngis data" is te downloaden van www.rws.nl/datacontracteisen, tabblad Kerngis Droog en Beheerkaart Nat. Voor het gebruik van de "Controletool Kerngis data" geldt de meegeleverde disclaimer.~~

Data 06 *Beheerkaart Nat*

Indien werkzaamheden aan rijksvaarwegen zijn verricht, dan dient de Opdrachtnemer alle benodigde gegevens in het kader van het Werk ten behoeve van de Beheerkaart Nat te leveren conform de volgende specificaties:

- Productspecificatie Beheerkaart Nat (BKN3);
- Invulinstructie Beheerkaart Nat (BKN3).

- Beheerkaart Nat Supplement Oost-Nederland.
Het 'Supplement BKN Oost-Nederland' is opvraagbaar bij Opdrachtgever. Het bijwerken van de Beheerkaart Nat database vindt plaats op kantoor van het betreffende district Oost-Nederland en is in combinatie met een kwaliteitsrapportage inclusief verificatie en validatie. Levering van Beheerkaart Nat bestanden dient altijd tegelijk of na de levering van bijbehorende DTB-bestanden te gebeuren omdat de topografie in Beheerkaart Nat op DTB is gebaseerd. Deze productspecificaties zijn te downloaden van www.rws.nl/datacontracteisen, tabblad Kerngis Droog en Beheerkaart Nat.

B.4 Werkzaamheden met betrekking tot Kunstwerken en Verkeerskundige Draagconstructies

Data 07 Documenten behorende bij DISK, Inspectietekeningen, Instandhoudingsplan en Beheer- & Onderhoudsplan

Voor de Werkzaamheden rondom kunstwerken en documenten op te nemen in de beheerapplicatie DISK, conform de eisen in deze paragraaf, zijn de volgende documenten van toepassing:

- Handleiding DISK;
- 'Instructie ten behoeve van vastlegging van overdrachtsgegevens voor Beheer en Onderhoud van Kunstwerken', nr.182579, v1.3.
- Werkinstructie A17, Snelle naslag inspectietekeningen;
- Werkinstructie A18, Algemene beschrijving inspectietekeningen;
- Werkinstructie A19, Referentieset inspectietekeningen;
- Inspectiekader RWS;
- Productspecificatie Deformatiemeting Kunstwerken.

De Productspecificatie Deformatiemeting Kunstwerken is te downloaden via www.rws.nl/datacontracteisen, tabblad Deformatiemetingen kunstwerken.

De overige documenten en overige relevante informatie voor de Werkzaamheden zijn te vinden op: <http://vpr.rws.nl/Algemeen/DISK-Helpdesk/default.aspx>. Voor toegang tot deze Internetsite dient een mail te worden gestuurd naar KCC@rws.nl waarin om toegang voor de vpr DISK-Helpdesk gevraagd wordt.

Data 08 Autorisatie en certificering uitvoeringsinstantie

Alle Werkzaamheden, die de Opdrachtnemer in het kader van het Werk in het beheerapplicatie DISK verricht, dienen te gebeuren door een daartoe door Rijkswaterstaat geautoriseerde en gecertificeerde gebruiker.

Voor autorisatie en certificering dient een mail te worden gestuurd naar KCC@rws.nl waarin om autorisatie en certificering voor DISK wordt gevraagd.

Het uitvoeren van de instandhoudingsinspectie en het opstellen van een rapport van de instandhoudingsinspectie en instandhoudingsplan dient te worden uitgevoerd door een voor DISK geautoriseerde en gecertificeerde inspecteur.

Data 09 Aanpassingen decompositie kunstwerk in DISK

Indien het noodzakelijk is om de in DISK aanwezige decompositie van het kunstwerk aan te passen, dan dient de Opdrachtnemer hierover eerst te overleggen met en toestemming te krijgen van de Opdrachtgever.

Data 10 Beheerobjectcode

Indien de Opdrachtnemer een nieuw kunstwerk heeft gebouwd, dat in beheer komt van Rijkswaterstaat, dan dient de Opdrachtnemer hiervoor een uniek identificatienummer, te weten de beheerobjectcode, bij de Rijkswaterstaat aan te vragen conform de procedure op de vpr DISK-Helpdesk.

Deze beheerobjectcode dient in DISK en Kerngis te worden verwerkt conform de betreffende specificaties.

Data 11 Toetsen, actualiseren en leveren inspectietekeningen

Indien de Opdrachtnemer een instandhoudingsinspectie heeft uitgevoerd, dan dient hij van bestaande c.q. uitgebreide of aangepaste kunstwerken de bijbehorende inspectietekeningen (=blanco-rapporten) op locatie te toetsen aan de werkelijke situatie en zo nodig aan te passen aan de nieuwe situatie en in PDF en DWG formaat in DISK te uploaden.

De Opdrachtnemer dient van nieuwe kunstwerken nieuwe inspectietekeningen (= blanco-rapporten) te maken en in PDF en DWG formaat in DISK te uploaden.

De inspectietekeningen dienen te voldoen aan de genoemde documenten in Data 07.

Data 12 Deformatiemetingen Kunstwerken

De Opdrachtnemer dient kennis te nemen van de locatie van deformatiemeetpunten ten behoeve van deformatiemetingen en deze tijdens het verrichten van de Werkzaamheden in stand te houden.

De Opdrachtnemer dient van alle nieuwe, aangepaste of herstelde kunstwerken, een nulmeting of herhalingsmeting uit te voeren en aan te leveren conform de 'Productspecificatie Deformatiemeting Kunstwerken':

- direct na aanpassing of herstel van het kunstwerk, voor openstelling van de weg of het wegdeel;
- bij nieuwe kunstwerken: direct na realisatie en voor openstelling van de weg of het wegdeel, doch eerder indien het kunstwerk in een realisatiefase terecht is gekomen waarbij hij onderhevig kan zijn aan deformatie.

Onder een aangepast kunstwerk wordt in dit verband een kunstwerk verstaan waar een dusdanige aanpassing aan heeft plaatsgevonden dat die van mogelijke invloed kan zijn op de deformatie van dit kunstwerk.

Onder een hersteld kunstwerk wordt in dit verband verstaan een kunstwerk waaraan:

- a. een schade is hersteld, welke is veroorzaakt door deformaties;
- b. een schade is hersteld, waarbij vjzjelwerkzaamheden zijn uitgevoerd;
- c. noodzakelijke wijzigingen zijn aangebracht in deformatiemeetpunten ter herstel van deformatiemeetpunten die verstoord zijn geraakt of verloren zijn gegaan.

Voor de aanleg, aanpassing of herstel van het kunstwerk zal de Opdrachtnemer, in overleg met de Opdrachtgever, contact opnemen met de contactpersoon van de RWS-CIV en de contactpersoon van de RWS-GPO voor een juiste toepassing van de 'Productspecificatie Deformatiemetingen Kunstwerken' en een juiste opzet van de deformatiemeting. De Opdrachtnemer dient vóór plaatsing van de deformatiemeetpunten het 'meetnetontwerp' (zie genoemde productspecificatie) ter kennis te brengen van de Opdrachtgever.

De Deformatiemeetrappen van de nul-meting dienen eerst door de RWS-CIV getoetst te worden alvorens deze door de Opdrachtnemer in DISK onder het label "Deformatiemetingen" kunnen worden geplaatst. De Deformatiemeetrappen die getoetst moeten worden, dienen door de Opdrachtnemer ter kennis te worden gebracht van de Opdrachtgever.

Data 13 Instandhoudingsinspectie

De Opdrachtnemer dient voor kunstwerken een instandhoudingsinspectie uit te voeren.

De Opdrachtnemer dient voor nieuwe kunstwerken een volledige nul-inspectie uit te voeren conform de genoemde documenten in Data 07.

De Opdrachtnemer dient voor uitgebreide of aangepaste kunstwerken een volledige instandhoudingsinspectie uit te voeren. De Opdrachtnemer dient de aanpassing in DISK te verwerken door het aanvragen van het inspectiecluster "Nul-inspectie".

De Opdrachtnemer dient voor uitgebreide of aangepaste kunstwerken een gedeeltelijke instandhoudingsinspectie uit te voeren van de uitgebreide of aangepaste onderdelen. De Opdrachtnemer dient de aanpassingen in DISK te verwerken door het aanvragen van het inspectiecluster "Incidentele correctie".

De Opdrachtnemer dient de resultaten hiervan te verwerken in het DISK. Onderdeel van deze inspectie is het uitvoeren van een deformatiemeting. Hiervoor wordt verwezen naar eis Data 12.

Data 14 Instandhoudingplan van kunstwerken

De Opdrachtnemer dient aan de hand van de instandhoudingsinspectie een instandhoudingplan op te stellen of te actualiseren in DISK. Het instandhoudingsplan dient alle maatregelen te beschrijven die periodiek benodigd zijn voor het benodigde variabele onderhoud conform reikwijdte zoals benoemd in eis Data 13.

Het instandhoudingsplan dient opgenomen te zijn in het inspectierapport en geüpload in DISK. Het instandhoudingsplan dient te voldoen aan de genoemde documenten in Data 07.

Data 15 Beheer- & Onderhoudsplan van kunstwerken

De Opdrachtnemer dient voor nieuwe kunstwerken een Beheer- & Onderhoudsplan op te stellen. De Opdrachtnemer dient voor uitgebreide of aangepaste kunstwerken het door de Opdrachtgever aangeleverde Beheer- & Onderhoudsplan te actualiseren.

Het Beheer- en onderhoudsplan dient te voldoen aan het document genoemd in Data 07.

Data 16 Verkeerskundige draagconstructies (VDC)

N.v.t. ~~De Opdrachtnemer dient van alle nieuwe VDC's, direct na de plaatsing van een VDC, een nulmeting uit te voeren en te leveren conform de 'Eisen portalen en uithouders, verrichten van metingen'. Deze is te downloaden van <https://www.rijkswaterstaat.nl/zakelijk/werken-aan-infrastructuur/bouwrichtlijnen-infrastructuur/portalen-en-uithouders.aspx>.~~

~~Onder een nieuw VDC wordt in dit verband ook verstaan het geheel vervangen van (delen van) de primaire draagconstructie of het herplaatsen van VDC's na onderhoud.~~

B.5 Doorrijprofielen

Data 17 N.v.t. ~~Indien Werkzaamheden aan rijkswegen zijn verricht, dan dient de Opdrachtnemer voor de (vervroegde) ingebruikneming van het Werk, dan wel delen daarvan, aan de Opdrachtgever de doorrijprofielen (doorrijhoogten en doorrijbreedten) van de objecten die zich geheel of gedeeltelijk boven de rijksweg bevinden, te leveren conform de "Productspecificaties Doorrijprofielmeting kunstwerken en portalen" te downloaden van www.rws.nl/datacontracteisen, tabblad Doorrijprofielen. Tevens dient de Opdrachtnemer (tijdelijke) beperkingen van doorrijprofielen twee maanden vóór start van de voorgenomen beperking ter kennis te brengen van de Opdrachtgever, door middel van een duidelijke digitale foto (jpeg) van het object waarop de doorrijhoogte, doorrijbreedte en locatie zijn weergegeven.~~

B.6 Kunstwerkgegevens t.b.v. ontheffingverlening massatransporten

Data 18 N.v.t. ~~Indien Werkzaamheden aan bruggen en/of viaducten in of over rijks(water)wegen zijn verricht met betrekking tot de hoofddraagconstructie, dan dient de Opdrachtnemer 15 dagen vóórdat deze objecten voor publiek gebruik worden opengesteld aan de Opdrachtgever gegevens over te dragen. De gegevens zijn noodzakelijk voor het verlenen van ontheffingen aan zware transporten over deze objecten. Het betreft de volgende gegevens:~~

- ~~1. As built tekeningen in pdf formaat van de hoofddraagconstructie~~
- ~~2. As built berekeningen in pdf formaat van de hoofddraagconstructie~~
- ~~3. De berekeningsmodellen die gebruikt zijn om de krachtswerking in de hoofddraagconstructie te berekenen~~

B.7 Garantie

Data 19 De Opdrachtnemer (garantgever) dient zijn nieuwe of gewijzigde garanties op te nemen in de Excellijst. De Opdrachtnemer dient deze Excellijst te leveren aan de Opdrachtgever voor de start van de garantieperiode zoals bedoeld in annex XV "Garanties". De Opdrachtnemer (garantgever) dient de Opdrachtgever de garantiegegevens te leveren conform de volgende specificaties:

1. de door de Opdrachtnemer (garantgever) in te vullen Excellijst;
2. toelichting op het invoeren van informatie over garanties;
3. processchema invoeren nieuwe garanties.

Deze aanleverspecificaties zijn te downloaden van www.rws.nl/datacontracteisen, tabblad Garanties.

B.8 Nationaal Wegenbestand (NWB) en Weggegevens Hoofdwegennet (WEGGEG)

Data 20 ~~N.v.t. De Opdrachtnemer dient de gegevens ten behoeve van NWB en WEGGEG aan de Opdrachtgever te leveren conform de volgende specificaties:~~

- ~~• Aanleverspecificatie NWB en WEGGEG.~~

~~Deze aanleverspecificaties zijn te downloaden van www.rws.nl/datacontracteisen, tabblad Nationaal Wegenbestand en WEGGEG.~~

~~Indien een tijdelijke dan wel blijvende wegsituatie langer dan drie maanden gehandhaafd blijft, dan dient de Opdrachtnemer de gegevens ten behoeve van NWB en WEGGEG voorafgaand aan de openstelling van de nieuwe wegsituatie ter kennis te brengen van de Opdrachtgever, conform de termijn, genoemd in Annex III Acceptatieplan.~~

B.9 Elektronische Navigatiekaart (ENC)

Data 21 De Opdrachtnemer dient in het kader van aanpassingen als ook tijdelijke aanpassingen die langer dan één maand van kracht zijn, aan, op of in de vaarweg, 10 werkdagen voordat wordt gestart met de aanpassing, de data conform de "featureslijst-voor-enc-v1.pdf", door middel van een ontwerptekening ter kennis te brengen van de Opdrachtgever. De ontwerptekening moet in te lezen zijn in ArcGIS of Autocad. De featureslijst is te downloaden van www.rws.nl/datacontracteisen, tabblad Elektronische vaarwegkaarten (ENC's).

B.10 Ultimo en Meridian

Data 22 *Decompositie van infrastructuur*

Met inachtneming van eis OP300 dient de Opdrachtnemer een voorstel voor de nieuwe of gewijzigde decompositie in de beheerapplicaties van het Beheer Management Systeem aan te leveren en daarbij gebruik te maken van de decompositie conform de NEN 2767 Conditie meting en de aanvullende Rijkswaterstaat specificatie 'Decompositiekader NEN 2767 RWS'. Dit laatste document is te downloaden van www.rws.nl/datacontracteisen, tabblad "Ultimo".

De Opdrachtnemer dient er rekening mee te houden dat pas na verwerking door de Opdrachtgever van de nieuwe of gewijzigde decompositie, de bijbehorende gegevens door de Opdrachtnemer in de

beheerapplicaties van het Beheer Management Systeem kunnen worden opgenomen. De Opdrachtgever heeft 2 weken nodig om de nieuwe of gewijzigde decompositiegegevens te verwerken.

De Opdrachtnemer mag in overleg met de Opdrachtgever voorstellen voor de nieuwe of gewijzigde decompositie vooruitlopend op het af- of opleverdossier in delen leveren.

De Opdrachtnemer dient er rekening mee te houden dat de NEN-2767 en de aanvullende Rijkswaterstaat specificatie veranderen, waardoor mogelijk de decompositie in de beheerapplicaties van het Beheer Management Systeem wijzigt.

Data 23 Ultimo RWS

De Opdrachtnemer dient in de beheerapplicatie Ultimo RWS de kwalitatieve gegevens te actualiseren conform de feitelijke toestand van het Werk en de kwantitatieve gegevens van het Werk, die door de Werkzaamheden wijzigen, te actualiseren.

Het actualiseren van de gegevens in het Ultimo RWS dient uiterlijk bij oplevering gereed te zijn, tenzij in de Vraagspecificatie een ander moment is aangegeven.

Het actualiseren van de gegevens dient te gebeuren conform de volgende specificatie, waarbij nadrukkelijk wordt aangegeven, dat alleen de decompositie zelf via export-import kan worden verwerkt in het Ultimo RWS:

- Productspecificatie Ultimo;
- Invulinstructie Ultimo.
- Werkinstructie-ultimo-rws-on-4.0

Deze documenten zijn te downloaden van www.rws.nl/datacontracteisen, tabblad "Ultimo".

- Bestandsnamen van de documenten dienen te voldoen aan de volgende eis: jjjjmddd_afk*_objectomschrijving.* afkorting is afkomstig uit bijgevoegde Ultimo_documentenlijst en is opvraagbaar bij Opdrachtgever.
- Documenten dienen op een zo'n laag mogelijk niveau in Ultimo te worden opgeslagen en zo min mogelijk te worden 'opgebost'.
- Conditiecodes dienen naast het rapport/document ook fysiek als waarde in Ultimo in de daartoe behorende velden te worden opgenomen. Deze waarde dient altijd in combinatie met een datum te worden ingevuld.
- Alle up to loaden documenten vanuit Opdrachtnemer dienen gekoppeld te worden aan een object, element of bouwdeel in de decompositie daar waar het document voor bestemd is.
- Geconstateerde fouten en of onvolledigheden in de decompositie en of attribuutwaardes dienen door Opdrachtnemer ten allen tijden aan Opdrachtgever te worden doorgegeven. Dit eventueel in combinatie met de juiste informatie en of gegevens.

Data 24 Beheer Technische Documenten (Meridian)

De Opdrachtnemer dient na de betreffende Werkzaamheden de bestaande technische documenten die in de beheerapplicatie Meridian aanwezig zijn, te actualiseren dan wel nieuwe technische documenten te maken en deze te leveren aan de Opdrachtgever ten behoeve van opname in Meridian. Tevens dient de Opdrachtnemer de meta-data van deze geactualiseerde en nieuwe technische documenten te leveren aan de Opdrachtgever. De Opdrachtnemer dient aan te geven welke bestaande technische documenten vervallen inclusief de vervaldatum en vervalreden.

De Opdrachtnemer dient ten behoeve van het actualiseren van bestaande technische documenten deze op te vragen bij de Opdrachtgever. De Opdrachtnemer dient ten behoeve van nieuwe technische documenten een documentnummer aan te vragen bij de Opdrachtgever.

Het opvragen, actualiseren en leveren dient te gebeuren conform de volgende specificatie:

- Eisen voor Datamodel Technische Documentatie.

Dit document is te downloaden van www.rws.nl/datacontracteisen, tabblad "Beheer Technische Documentatie".

Bijlage O Invulinstructie format LV BRO

Deze bijlage bevat een invulinstructie ten aanzien van het format van de LV BRO.

Deze invulinstructie bevat de zaken die altijd op een bepaalde wijze moeten worden ingevuld; de invulinstructie kan door de publicatie van nieuwe of gewijzigde BRO-catalogi wijzigen. De invulinstructie moet voorafgaand aan de opdrachtverlening door de Opdrachtgever worden aangevuld met zaken die specifiek samenhangen met de te verlenen opdracht.

Attribuut	Invulinstructie
Bronhouder	27364178 (ALTIJD) <i>Toelichting: het KvK nummer van Rijkswaterstaat ter identificatie als bestuursorgaan</i>
Object-ID	<Vul WBS element in> <i>Toelichting: het 'WBS-element niveau 2' uit SAP invullen ten behoeve van de Opdrachtnemer. Met behulp van dit nummer kan RWS ook op lange termijn de interne opdrachtgever en opdrachtnemer achterhalen; tevens is het mogelijk om alle onderliggende elementen te vinden. Een WBS-element is altijd als volgt opgebouwd: een letter, een punt, acht cijfers, een punt, vier cijfers. Dus bijvoorbeeld P.00000183.0002.</i> <i>Niet bekend met het nummer? Vraag het de betrokken adviseur bedrijfsvoering.</i>
Data-leverancier	Het KvK nummer van de hoofdopdrachtnemer. (ALTIJD) <i>Toelichting: dit is een invulinstructie voor de Opdrachtnemer</i>
Kwaliteitsregime	IMBRO (ALTIJD)
Kader aanlevering	<Vul het inwinkader in> (PROJECTSPECIFIEK) <i>Toelichting: Rijkswaterstaat kiest in welk kader de onderzoeken zijn uitgevoerd; keuze uit:</i> <i>a. Opdracht publieke taakuitvoering,</i> <i>b. Rechtsgrond Waterwet.</i>
Kader inwinning	Invullen door diegene die de opdracht verstrekt tot het onderzoek naar de ondergrond. Keuze uit 7 opties. <i>Toelichting: indien de uitvoerder van het onderzoek naar de ondergrond niet zelf verantwoordelijk is voor het bepalen welke onderzoeken naar de ondergrond nodig zijn in het licht van de werkzaamheden, kan het zo zijn dat de uitvoerder niet weet wat het doel is van het onderzoek dat hij uitvoert. Dit dient dan te worden voorgeschreven. Keuze uit onderzoek met als doel:</i> <i>1. eigenschappen van de ondergrond rondom waterkeringen te verkennen,</i> <i>2. eigenschappen van de ondergrond rondom bouwwerken en constructies te verkennen,</i>

	<p>3. eigenschappen van de ondergrond rondom wegen, spoorwegen, fiets- en voetpaden te verkennen,</p> <p>4. eigenschappen van de ondergrond in waterwegen te verkennen,</p> <p>5. eigenschappen van de ondergrond te verkennen met een milieu hygiënische (natuurlijke of niet natuurlijke) achtergrond,</p> <p>6. om veranderingen in de ondergrond t.g.v. werkzaamheden te verkennen. Betreffend onderzoek heeft veelal een lokaal karakter. Vaak is voorafgaand aan de werkzaamheden al in een ander kader informatie ingewonnen om de verandering te kunnen beoordelen,</p> <p>7. Onderzoek met als doel een vergunning te onderbouwen.</p>
Eigenaar	<p>Invullen door diegene die opdracht geeft tot het meten van grondwater met behulp van een grondwater-monitoringput die niet in eigendom is van Rijkswaterstaat.</p> <p><i>Toelichting: het kan bijvoorbeeld gaan om het tijdelijk gebruiken van een put van een ander, maar ook op grond van een burger (laten) aanleggen van een put.</i></p> <p><i>De eigenaar moet gespecificeerd worden o.b.v. KVK-nummer. In het geval dat Rijkswaterstaat eigenaar is, moet KVK-nummer 27364178 worden ingevuld.</i></p>
Onderhoudende instantie	<p><Vul het KvK-nummer in> (PROJECTSPECIFIEK)</p> <p>Invullen door Rijkswaterstaat in geval dat grondwater-monitoringputten zullen worden aangelegd door de Opdrachtnemer maar het onderhoud door een ander wordt uitgevoerd, en die Opdrachtnemer geen kennis heeft van onderhoudende instantie(s) die hiervoor zijn gecontracteerd.</p> <p><i>Toelichting: de onderhoudende instantie moet gespecificeerd worden o.b.v. KvK-nummer.</i></p>
Initiële functie	<p>Invullen door diegene die opdracht geeft tot het aanleggen van een grondwatermonitoringput. Keuze uit 5 opties:</p> <p><i>Toelichting: keuze uit:</i></p> <ol style="list-style-type: none"> 1. Brandput, 2. Monitoring grondwaterstand, 3. Monitoring grondwatersamenstelling, 4. Monitoring grondwaterstand en grondwatersamenstelling, 5. Grondwateronttrekking.

Bijlage P Melding inzet zelfstandige hulppersoon

Bijlage Q NEN 3840 Veiligheidshandboek Rijkswaterstaat